JANUAR 2017

ANZEIGE

www.dates-md.de

DATES

MAGDEBURGER STADTMAGAZIN



NIGHT OF FREESTYLE

DIE ULTIMATIVE FREESTYLE SHOW MIT DEN BESTEN EXTREMSPORTLERN DER WELT

28.01.2017 ★ GETEC-ARENA MAGDEBURG

WAS KOMMT, WAS BLEIBT? :: Orakel 2017 | MEINE ART POLARISIERT :: Ina Müller
GUTE VORSÄTZE :: Mit Fitness ins neue Jahr | LAST DANCE :: Kulturwerk Fichte

31 Tage volles Programm Magdeburg • www.dates-md.de • kostenlos • 27. Jahrgang

Superhelden erkennt man nicht immer am Umhang ...

WUP. magdeburg

Wohnen und Pflegen Magdeburg gemeinnützige GmbH



Wir suchen Dich für unsere neue Pflegeeinrichtung in Reform!

– ab sofort –

Zu besetzende Stellen: m/w
Pflegedienstleiter
Wohnbereichsleiter
Examinierte Pflegefachkräfte
Pflegekräfte
Mitarbeiter Hauspersonal

Deine Bewerbung sende bitte an:
Wohnen und Pflegen
Magdeburg gGmbH
Leipziger Str. 43, Haus 4
39120 Magdeburg
Telefon: 03 91 / 28 04 11 00

Wir sind ein verantwortungsbewusster, tarifgebundener Arbeitgeber und arbeiten mit unserem tatkräftigen Betriebsrat eng zusammen. Dich erwarten fachliche und persönliche Entwicklungsmöglichkeiten, ein leistungsgerechtes Entgelt und eine strukturierte Einarbeitung.

Geschäftsleitung: Leipziger Straße 43 I 39120 Magdeburg,
Tel. 03 91 . 28 04 11 00, Fax 03 91 . 28 04 11 01
www.wup-magdeburg.de, info.geschaeftsleitung@wup-magdeburg.de

ottostadt magdeburg

Heft 309
27. Jahrgang,
52 Seiten
Titelmotiv:
Night of Freestyle

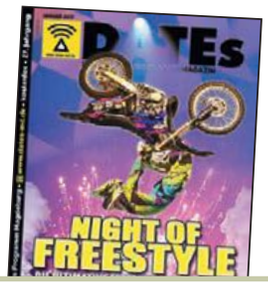

DATEs Januar 17

Wird's ein gutes Jahr?

Zum Jahreswechsel schauen die Menschen gern voraus. Was wird kommen, was sein? Für uns Magdeburger wird 2017 ohne Zweifel spannend. Ja, es entstehen weitere nervige Baustellen, andererseits werden damit wichtige Infrastrukturprojekte begonnen. Und dann haben wir das Reformationsjubiläum. Der bedeutsamen Rolle, die Magdeburg im 16. Jahrhundert gespielt hat, sind sich viele Magdeburger gar nicht bewusst. Dabei schaut die halbe Welt im nächsten Jahr auf Mitteldeutschland. Eine große Chance! Aber erstmal wird gefeiert. Rutscht allesamt gut rein!

Eure DATEs-Redaktion



Lander



Print5



Guido Engels

Eulenspiegel

4 **Orakel 2017** – Was kommt, was geht, was bleibt? Ein Blick voraus ins kommende Jahr

Boulevard

6 **Gesucht & Gefunden** – Hochzeitsmessen liefern Anregungen für den schönsten Tag im Leben eines Paares

Aktiv

8 **Tollkühne Männer auf fliegenden Kisten** – Zur Night of Freestyle zeigen internationale Motorrad- und BMX-Artisten ihr Können

11 **Zeit der guten Vorsätze** – Zum Jahreswechsel gehören die guten Vorsätze. Wie wär's denn mit mehr Fitness?

Bühne

12 **Holländer hoch drei** – Star Vera Nimerova inszeniert Wagners „Fliegender Holländer"

Ausstellung

14 **Mit allen Farben durch die Nacht** – Das Kunstmuseum lädt zur Langen Nacht der Malerei

Club

18 **Save the last dance** – Das Kulturwerk fichte war die Partylocation schlechthin. Nun wird zum letzten Mal getanzt.

Musik

22 **Total fame und tanzbar** – Die Indiepopper Von Wegen Lisbeth sind seit ihrer Tour mit AnnenMayKantereit kein Geheimtipp mehr

Wissen

23 **Wo das Wissen fließt** – Bei den Schnupperstudientagen können Schüler ihr Wunschstudium an der HS Magdeburg-Stendal erkunden

Film

24 **Kundschafter des Friedens** – Eine fulminante Agenten-Komödie über die fiktive bundesdeutsche Außenpolitik

Lesen

26 **Unterm Pädagogen-Pantoffel** – Brüllend komisch berichtet Autor Bastian Bielendorfer aus seinem Leben als Lehrerkind

Pflichtprogramm

4 Eulenspiegel
16 Gewinne
16 Nachtschicht
27 Highlights/ Termine
43 Stellenmarkt
47 Wohnmarkt
48 Impressum
48 Kleinanzeigen
49 Gastro
50 Schlachthof

LOHNT SICH IMMER
EIN BESUCH IM FLORA-PARK
ATTRAKTIVE ANGEBOTE
STARKE MARKEN – STARKE SHOPS
VERLOCKENDE RABATTE
dm
Douglas
CHRIST
hunkemöller
INTERSPORT HÜBNER
JEANS fritz
www.jeans-fritz.de
MEDIMAX
real,-
ROLLER.de
ROSSMANN
Mein Drogeriemarkt
Thalia.de
TK MAXX
TOYS R US
BABIES R US
U.V.M.
FLORA-PARK
Meine Shopping-Welt
/EKZFLORAPARKMD
WWW.FLORAPARK-CENTER.DE
65 FACHGESCHÄFTE
3.000 KOSTENLOSE PARKPLÄTZE
LINIEN 52 UND 71
HALTESTELLE FLORA-PARK

DER STADTLÄUFER

WER NICHT HÜPFT, STEHT NICHT FÜR IMMER

Als die Magdeburger Arena 2006 eröffnet wurde, war der Geburtsfehler bereits geschehen. Die aktive Fanszene, die bei den Planungen durchaus um Meinung befragt wurde, hatte gebetsmühlenartig gefordert, den Fanblock als Stehplatzbereich hinterm Tor zu planen, da er dort nun einmal hingehört. Und dass sie genau diesen Bereich auch einnehmen und dort ihre Stehkultur pflegen würde, ganz gleich, ob es dort Sitzschalen gäbe oder nicht. Doch die Umrüstung auf Sitzplätze, die dann bei Länderspielen nötig gewesen wäre, hätte das enge Budget gesprengt. Damals träumte man nämlich noch ernsthaft von Auftritten des DFB-Teams und rechnete allen Nörglern vor, wie viel sich mit einem einzigen davon verdienen ließe. Stattgefunden hat keines, denn dafür war das Stadion von Anfang an zu klein. Sogar bei der Frauen-WM ging Magdeburg leer aus, es fanden lediglich ein paar Nachwuchs-Länderspiele statt, die so schlecht besucht waren, dass der Block hätte gesperrt bleiben können. Auch die Rock-Konzerte, von denen damals alle sprachen, hat es nie gegeben. Ihren Zweck erfüllt die Arena also ausschließlich durch den FCM und seine aufsehenerregenden Fans. Hätte man deren Ankündigung 2005 ernst genommen und die Nordtribüne mit einer entsprechenden Statik versehen, hätte es die nun aufgetretenen Probleme nie gegeben, denn auf Stehplätzen wird nicht erst seit 2016 gehüpft.
Als das Gutachten nun fast zu einem Geisterspiel geführt hätte, rangen Stadt und Verein wiederum miteinander, ohne den Dialog mit der Fanszene zu suchen. Und erst als diese sich gewissermaßen selbst zum Gespräch einlud, bekam man die Kuh in letzter Minute vom Eis; auch wenn FCM-Manager Mario Kallnik sie bis zur letzten Minute aufs Eis zurückschieben wollte. Die nun allseits gelobte Disziplin von Block U beweist, dass es den Fans entgegen dem Ruf, in dem sie vielfach stehen, eben doch vor allem um Fußball und um ihren Verein geht. Sie zeigt aber noch etwas: nämlich wie gut die Szene organisiert ist. Und sollte es nicht in absehbarer Zeit eine klare Perspektive geben, die das rhythmisch-fröhliche Hüpfen wieder möglich macht, dann kann sich diese Organisiertheit auch in zivilem Ungehorsam äußern. Dass man im Stadtrat nun Geld für entsprechende Planungen bewilligt und eine Fortsetzung des Dialogs mit der Fanszene angekündigt hat, ist so ermutigend wie es notwendig war, denn etwas anderes hätte diese nicht akzeptiert. Und wenn man nicht über ein Stadion verfügen will, in dem nur noch Weihnachtslieder gesungen werden, dann sollte man Zeitverzug dringend vermeiden.

MATZE UND MALTE

Da sind sie, unsere beiden virtuellen Gestalten, alias Tobias & Sebastian Hengstmann, die für uns allmonatlich das Zeitgeschehen kabarettistisch zerpflücken.



Einfach Machdeburg App an und dieses Motiv gescannt!

MDCC Machdeburg – Die App



AUF LUTHERS SPUREN

Die Welt feiert den 500. Jahrestag von Martin Luthers Thesenanschlägen zu Wittenberg. Aber es war Magdeburg, das sich damals als erste Großstadt zum reformatorischen Glauben bekannte – und ihn mit allen Mitteln verteidigte. Magdeburgs Beitrag zum weltumspannenden Jubiläum 2017: u.a. ein Kirchentag und eine Großausstellung im KHM.



Geile Viertelmeile

2017 ist Start für den Neubau des südlichen Stadtzentrums. Auf gut 400 m Länge errichten Wobau, MWG und OvG an Danzstraße und Breitem Weg eine Front aus Häusern.

KLOSTERBRÜDER

1129 gründete Norbert von Xanten in Magdeburg ein Prämonstratenserkloster. Das ging gut, bis die Reformation sie forttrieb. Ihr altes Kloster ist heute Kunstmuseum. Seit 1991 sind die Prämonstratenser zurück. 2017 wollen sie ihr neues Kloster am Fasslochberg eröffnen.

TELEMANIA



Georg Philipp Telemann prägte die Musikwelt im 18. Jahrhunderts maßgeblich. Also darf Magdeburg seinen Superstar zum 250. Todestag (25. Juni 1767) auch ein Jahr lang feiern. Unter anderem spielt Till Brönner am 23.6. ein Telemann-Konzert

Das Magdeburger Orakel



Umleitung

TOTALE SPERRUNG

Die Baustelle an den Bahnhofsbrücken hält die Stadt in Atem. Ab April kommt nun eine Totalsperrung, die bis Ende 2018 anhalten soll. Über den realen Anstieg der Baukosten schweigt die Stadt eisern. Ernstzunehmende Prognosen Dritter sagen schon jetzt 150 bis 200 Mio voraus.

FICHTE GEHT,

Jahrelang fanden im Kulturwerk fichte die heißesten Partyformate und Kulturevents statt. Im Sommer 2017 ist Schluss. Aber es geht nahtlos weiter: Mit dem FIT/ONE zieht hier ab



AUF SCHIENEN

Magdeburgs ÖPNV-Netz wächst weiter: 2017 ist in Texas Baustart für die 2. Nord-Süd-Verbindung, die künftig vom Damaschkeplatz über das Neustädter Feld bis in den Kannenstieg führen wird.



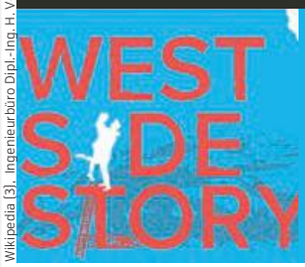

GROßE LIEBE

Der Domplatz wird zur Bühne für den Kampf zweier New Yorker Jugendgangs – und einer großen Liebe. Premiere für die West Side Story ist der 16. Juni 2017. Ob es für Allzweckwaffe Peter Wittig ein Comeback gibt als Doc?

Nastrovije!

Die coole Nachwendekneipe Canapé feiert den 25sten wie auch das m2, Flaggschiff am Hasselbachplatz, in diesen Tagen den 15. Jahrestag begeht. Nebenan eröffnet mit dem Belvedere bald eine Vodkaria. Spannendste Club-Eröffnung dürfte die „Insel der Jugend" an der Maybachstraße werden.

Wikipedia [3], Ingenieurbüro Dipl.-Ing. H. Vössing GmbH, Lap-Consult, Landen, Engelhardt, Seyler, Universal Music, DaRookies

SATZ DES MONATS

„2017 wird ein gutes Jahr! Aber ich habe Angst vor der Ahnungslosigkeit der Politik!"

der aus Leipzig kommende Zukunftsforscher Sven Gabor Jantzky

ZAHL DES MONATS

17%

ist der Anteil ausländischer Studierender an der Otto-von-Guericke-Universität. Auch in absoluten Zahlen so viele wie nie zuvor.



Katharinenkirche e.V.

MAGDEBURGER DES MONATS

IM JANUAR: KLAUS ZIMMERMANN

Der Magdeburger Finanzbeigeordnete hat sich vehement gegen eine Erhöhung des Budgets für die freie Kulturszene der Stadt ausgesprochen. Die läppischen 30.000 Euro, um die es ging, wirken noch läppischer, wenn man sich vor Augen hält, dass sich die derzeit ausgeschütteten 100.000 Euro im kommenden Jahr 57 Einrichtungen, Gruppen und Vereine teilen. Da fest davon auszugehen ist, dass auch er im Laufe des Jahres eine der von diesem Kreis angebotenen Veranstaltungen besuchen wollen wird, besteht nun für ihn die Gefahr, dass er dann keinen Zutritt erhält – auch wenn er der Magdeburger des Monats Januar ist.



DIE NEUE ELBBRÜCKE

Baubeginn für Magdeburgs zweiten hochwassersicheren Elbbrückenzug. Die Alte Elbe wird mit einer Pylonbrücke überspannt und die mit der Strombrücke zu einem durchgängigen Zug verbunden. Geplanter Baubeginn ist Juli 2017, im März 2020 soll alles fertig sein.

In Teufels Küche

Mit der Eröffnung des „Mephisto“ (13.1.) im Schauspielhaus beginnt 2017 vielversprechend. Im Frühjahr eröffnet die Elbgastro in der Festungstor-Kasematte. Ebenfalls auf dem Plan stehen das asiatische Buffetrestaurant „Mr. Pan“, und das vegetarische Bistro „Crops“. Und über allem schwebt die Frage: Was wird aus dem „Vapiano“?



FLYING BODIES

Zwei Weltmeistertitel haben die DaRookies an die Elbe geholt und nun auch noch Die TAF Deutschen Breakdance-Meisterschaften. Die finden am 12. März in Magdeburg statt – und damit zum ersten Mal in Ostdeutschland. Übrigens: Auch in der Jury werden Mitglieder von Flying Steps und den Da Rookies sitzen.

Polizeiruf 2017

Neues Jahr, neuer Fall für Brasch und Köhler. Das Magdeburger Duo hat es diesmal mit einem fiesen Erpressungsfall zu tun. Geplanter Sendetermin für „Dünnes Eis“ ist der 26. Februar, 20.15 Uhr, ARD.

KEL 2017

ZWEITE LIGA?

Kasse voll, Stadion angeschlagen: Schafft der 1. FC Magdeburg 2017 etwa den Sprung in die 2. Liga? Gut möglich. Wobei: springen ist ja bis auf weiteres nicht erlaubt im Stadion. Was die Fanbasis angeht, ist der Club längst reif für höhere Weihen. Passend dazu eröffnet im Februar ein neuer FCM-total-Fanshop.



Open Air

Gregory Porter, 14.6., Elbauenpark

Love Music-Open-Air, 16.-18.6., Elbauenpark

Die Fantastischen Vier, 25.8., Domplatz

Philipp Poisel, 26.8., Domplatz

Stars for free, Ende August, Stadtpark

Rotehorn-Festival, August/September, Stadtpark

Street Food Festival, 8.-10.9., Domplatz

FICHTE KOMMT

November die modernste Fitness-Studio-Kette Deutschlands ein.





Kulturinsel im Kavalier

Lange war die Maybachstraße ein vergessener Hinterhof der Stadt. Längst gibt es große Pläne für die Festungskasematten. Allen voran entwickelt sich das Kavalier V zur regelrechten Kulturinsel. Neben Arcanum, Tor5, Strichcode und anderen Kulturaktivisten zieht dort im Mai die Ausstellung zur Festungsgeschichte ein.

Magdeburger Bier

Seit der Diamant-Schließung 1994 ist Magdeburgs jahrhundertelange Brautradition verwaist. Zum Frühjahr aber soll die neue Brauerei des Sudenburger Brauhauses fertig sein. Dann gibt es endlich wieder im großen Stil Bier aus Magdeburg für Magdeburg. Prost!

DIE SCHWEDEN KOMMEN



Kann sich eine Stadt so derartig auf ein neues Möbelkaufhaus freuen? „Ja det kan vi“ möchte man auf schwedisch rufen, jedenfalls wenn es sich um IKEA handelt. Das Richtfest für das Magdeburger Haus am Milchweg ist für Frühjahr geplant. Eröffnung könnte im August sein.

Der Energiespartipp der Woche:

Wenn's zieht, einfach dick anziehen.



Oder spüren Sie mit unserer **Infrarotbild-Aktion** die Wärmebrücken Ihrer Immobilie auf. Als **SWM Kunde** erhalten Sie eine Dokumentation mit mindestens 6 Außenaufnahmen Ihres Hauses für nur **60 Euro** statt 120 Euro. Fordern Sie gleich unter Angabe Ihrer Adresse die Anmeldekarte an unter **marketing-mt@sw-magdeburg.de** oder unter **0800 0 796 796**. Weitere Informationen auf **www.sw-magdeburg.de/infrarot**

SWM Magdeburg

Der schönste Tag

Für den schönsten Tag im Leben eines Brautpaares ist die perfekte Vorbereitung das Wichtigste. Schöne Anregungen und Angebote liefern die Hochzeitsmessen.

Ein Kreuzbandriss führte die beiden zusammen. Praktikantin Bettina kümmerte sich 2006 liebevoll um ihren Patienten Marcus und es war um ihn geschehen. Am 6. Juni 2016, zehn Jahre später, gaben sich die beiden das Ja-Wort und feierten ihren schönsten Tag vor der romantischen Kulisse des Gartenhauses vom Le Frog. Der Papierring, den Marcus für den Antrag beim Shoppen gebastelt hatte, als er seine Liebste im weißen Sommerkleid sah, wurde durch einen Ehering ersetzt und die Liebe der beiden besiegelt. Marcus und Bettina Geppert sind das Traumpaar und Plakatmotiv der diesjährigen Eleganz-Hochzeitsmesse. Wieder präsentieren dort verschiedenste Aussteller ihre Angebote zum Thema Heiraten, Brautmodenschauen und zeigen, was styletechnisch bei Braut und Bräutigam so angesagt ist. Außerdem wird der schönste Heiratsantrag gekürt. Weddingplaner geben Tipps und ein musikalisches Rahmenprogramm begleitet die Messe. Mit dabei ist im Maritim sowie auch bei der Schönebecker Hochzeitsmesse Moderator und Modelcoach Holger Salmen. (cj) ***Schönebecker Hochzeitsmesse**, 8. Januar, 10-17 Uhr, Kurpark/Schönebeck, www.hochzeitsmesse-schoenebeck.de, **Eleganz**, 22. Januar, 10-19 Uhr, Maritim, www.eleganz-hochzeitsmesse.de*



Sam Rey

IM NAMEN DER LIEBE

Blanka Lacmanova kam für ein Erasmus-Semester und verliebte sich. Nun hat sie ihre eigene Sprachschule gegründet.



privat

Das war so eigentlich nicht geplant. Magdeburg sollte nur ein kurzer Ausflug in der Laufbahn der 26-jährigen Tschechin Blanka Lacmanova werden. Ein Erasmus-Semester voller neuer Erfahrungen. „Ich kannte Magdeburg schon. Eine Bekannte wohnt in einem Dorf in der Nähe“, sagt sie. Deutsch war für sie kein Problem, studierte sie doch in Brno Philologie und Deutsch als Fremdsprache auf Lehramt für Gymnasien. In Magdeburg, da studierte sie, feierte, schloss Freundschaften und lernte Sanchit kennen, einen indischen Doktoranden. Er hinterließ Eindruck. Sie kam zurück, jobbte in den Ferien und verbrachte viele Stunden mit ihm an der Elbe. „Für mich stand fest, dass ich für Sanchit hier leben würde .“ Deutsch als Fremdsprache zu vermitteln, lag nahe. Eine eigene Sprachschule, warum auch nicht? Seit einigen Monaten prangt der Name „Akademie Maris“ an einem Eingang nahe Uni. Innerhalb der kleinen, gemütlichen Räumlichkeiten hört man viel Englisch oder Spanisch, weniger Deutsch. Aber die Schüler sind entschlossen, es zu lernen. Und wer ganz besonders wagemutig ist, den lehrt sie auch Tschechisch. (v) *Akademie Maris, Ernst-Lehmann-Straße 19, www.akademiemaris.de/de*

AUF DER REISEMESSE TOURISMA DREHT SICH VIEL UM URLAUB IN DEUTSCHLAND

HEIMATURLAUB

Die Zeiten werden unsicherer, die Deutschen zieht es für den Urlaub immer stärker in heimische Gefilde zurück. Warum auch nicht: Das Reiseland Deutschland wartet mit einer enormen Vielfalt touristischer Möglichkeiten auf: Küsten, Wälder und Berge; Sehenswürdigkeiten, Kunst und Kultur . So heißt das große Schlagwort für die Reisemesse Tourisma in diesem Jahr auch „Heimaturlaub“.

Allen voran sind es natürlich die Ferienregionen am Wasser, die gefragt sind. Zu den deutschen Sehnsuchtsorten gehören die Mecklenburger Seenplatte und natürlich die Ostsee. Die liefert uns zu jeder Jahreszeit faszinierende Natur-Schauspiele. Der windige Darsser Weststrand, Rügens Steilküsten, oder die stillen Bodden und Windwatte machen die rund 1.900 Kilometer lange Küste Mecklenburg-Vorpommerns unvergleichlich abwechslungsreich. Genauso vielfältig sind auch die Küstenorte des Landes. Aber es sind auch die mondänen Seebäder oder geschichtsträchtige Hansestädte mit ihrer Backstein-Architektur die anziehen. Manch ein regionaler Anbieter wie die Hotelkette travdo hotels & resorts präsentiert auf der Messe seine Angebote für Urlaub in Mittel-, Ost-, und Norddeutschland. Ebenfalls Schwerpunkt ist das Thema „Gesundheit, Kuren und Wellness“. So hat sich das traditionsreiche Staatsbad Bad Pyrmont ganz dem Wellnesstrend verschrieben. Natürlich gibt es auch Angebote aus Magdeburg. Die Reiseregion Magdeburg-Elbe-Börde-Heide zeigt dagegen Ideen für Ausflüge in die nähere Umgebung der Landeshauptstadt und Wissenswertes zum Elberadweg, der auf ca. 330 km durch die Region führt.



Mit dem E-Bike quer durch Deutschland: Maximilian Semsch erzählt

Semsch

Beachtenswert ist auch das Rahmenprogramm der Messe. Filme und Lichtbildervorträge entführen auf Touren quer durch Europa. Da erzählt z.B. Aaron Moser über seine Tour quer durch Schottland. Und Maximilian Semsch hat das „Abenteuer Deutschland“ gewagt. Mit dem E-Bike ist er durch alle 16 Bundesländer gefahren. (c) ***TOURISMA & Caravaning Magdeburg 2017, 6. - 8. Januar, Messe Magdeburg***

Unser Chart-Stürmer

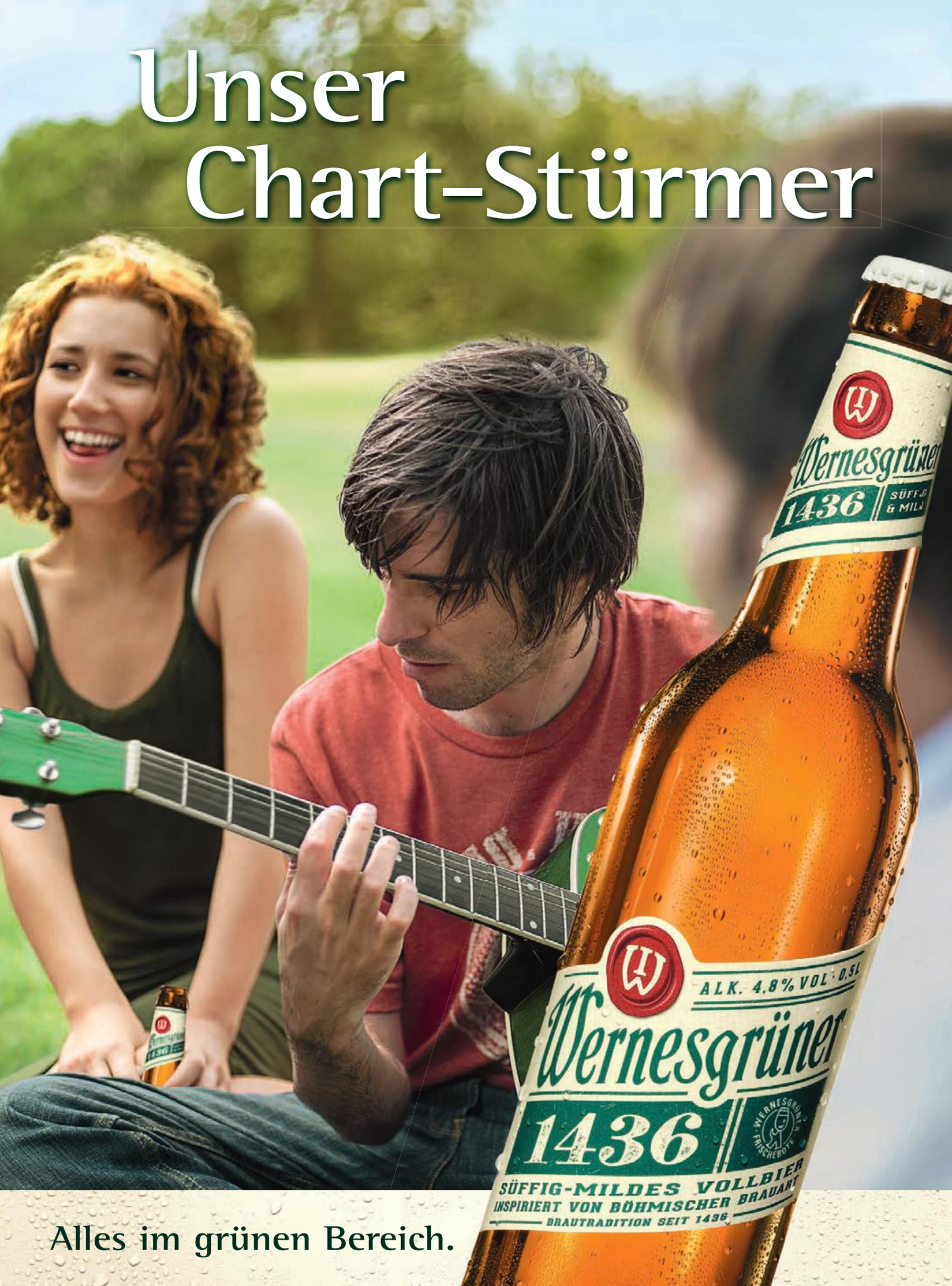

Alles im grünen Bereich.

Tollkühne Männer auf ihren fliegenden Kisten



Als ob Gesetze der Physik nicht gelten würden: Die Night of Freestyle

Zur Night of Freestyle, dem ultimativen Extremsport-Spektakel auf zwei Rädern, zeigen internationale Motorrad- und BMX-Artisten ihr Können.

Die GETEC Arena wird zum zweiten Mal Schauplatz einer Extremsport-Show. Bei der Night of Freestyle steigen gut 30 der verrücktesten Athleten der Welt, die unter anderem aus Deutschland, Spanien, Großbritannien, Russland, Schweden und Dänemark kommen, auf ihre Maschinen, um bei ihren Sprüngen scheinbar die Gesetze der Schwerkraft aus den Angeln zu heben. Dabei wird mit so ziemlich allem gesprungen, was mindestens zwei Räder hat: Motocross-Motorräder, Mountain Bikes, Quads, Mini Bikes, BMX Bikes oder Buggys – selbst vor einem massigen Snowmobile machen sie nicht Halt.

Was vor über 12 Jahren mit einer Freestyle-Show im mecklenburgischen Lübtheen begann, hat sich längst zur größten Actionstuntshow Deutschlands entwickelt. Bei aller vordergründigen Show, gepaart mit einem gigantischen Pyro- und Laser-Spektakel, liefert der Abend vor allem ein Wahnsinns-Level an Extremsport. Die neue Show setzt im Vergleich zum letzten Jahr noch einen drauf. Zu den Sprüngen mit höchstem Schwierigkeitsgrad gehört der Triple Backflip (dreifacher Rückwärtssalto) mit dem Mountainbike und Allez Rozman aus Tschechien ist derzeit der einzige Fahrer Europas, der den Backflip mit einem Quad springen kann (und wird). Auch im BMX-Part wird vom Triple-Backflip bis zur Cash Roll alles an Tricks gezeigt, was derzeit auf diesem Planeten möglich ist. Vor dem Showbeginn um 19 Uhr steigt bereits ab 17.45 Uhr die „Pit Party“ mit Autogrammstunde und Fotosession für die Fans mit den Stars der Show. (ko) *28. Januar, GETEC-Arena, www.night-of-freestyle.de, Tickets 20 % günstiger (ab 29 Euro) auf www.ticket-dealer.eu, Kinder bis 12 zahlen die Hälfte*

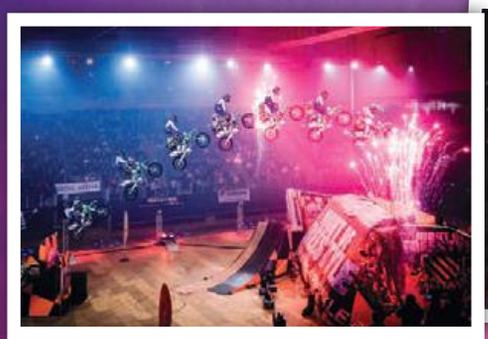

Uuups: Antonio Navas und Rocky Forensa zeigen den Inside Varial – Platztausch im Flug!



Backflip mit dem Buggy



Hot Rotation: Mit dem Mountainbike über die Rampe



Laszlo C. Steinebach, Anna Mohn, Night of Freestyle (6)

FAHRER 2016/2017
ANTONIO NAVAS
FMX / ESP

Mit 33 ist Antonio Navas ein alter Haudegen, aber was für einer!

Der Spanier Antonio Navas stieg schon mit 8 Jahren zum ersten Mal auf ein Bike. Mit seinem Partner Rocky Florensa brachte er einen der schwierigsten Sprünge der FMX-Szene, den extrem gefährlichen Inside Varial, nach Deutschland: Ein Trick, bei dem beide auf derselben Maschine während des Sprungs ihre Plätze tauschen. Aber seht selbst ...



FAHRER 2016/2017
ADOLF SILVA
MTB / ESP

Der Katalane Adolf Silva ist ein wahres Wunderkind auf dem BMX

Seine Homebase ist der La Poma Bikepark in Barcelona, wo er schon als 16-Jähriger auf dem BMX die Double Backflips wie am Fließband raushaute. Mittlerweile ist er 19 und aufs MTB gewechselt und arbeitet am Triple Backflip. Mit seinen Downhill-Skills und den Entertainer-Eigenschaften (die er bereits auf diversen „Masters of Dirt“-Shows beweisen durfte) ist er einer der kommenden großen Stars.



FAHRER 2016/2017
PAT BOWDEN
FMX / AUS

Der Australier Pat Bowden ist in diesem Jahr der Shootingstar der weltweiten Freestyle Motocross

Der 23-jährige Extremsportler aus Brisbane sprang in viele Finalrunden der NIGHT of the JUMPs WM, krönte sich zum ungeschlagenen Lifeproof Best Whip-Champion, gewann die Xpilots Contest in Mexiko-Stadt sowie Tijuana und den Maxxis Highest Air Wettbewerb.



FAHRER 2016/2017
KAI HAASE
FMX / D

Zu den bekanntesten Namen der Szene zählt Kai Haase aus Berlin

Kai fährt seit der Kindheit Motocross. Der heute 24-Jährige zeigte auch schon in der RTL-Show „Das Supertalent“ 2013 als Außenact unter freiem Himmel eine irre Freestyle-Motorcross-Show und brachte das Publikum mit dem beeindruckenden Auftritt zum Staunen.





Olyy/shutterstock.com

Glatt gelaufen

Auf dem Innenhof der Festung Mark eröffnet am 14. Januar eine der größten Freiluft-Eisbahnen Sachsen-Anhalts

Kann sich jemand erinnern, wann zuletzt die Magdeburger Seen so dick zugefroren waren, dass sie die amtliche Freigabe zum Eislaufen bekommen haben? Gefühlt muss es im letzten Jahrtausend gewesen sein. So ist seit Jahren die Eisbahn am Allee-Center für Kufenfreunde die dankbare, weil einzige Möglichkeit, ihre Kreise übers Kunsteis zu ziehen. Ab diesem Winter kommt eine weitere hinzu. Im Innenhof der Kulturfestung Mark eröffnet Mitte Januar eine 600 m² große Kunsteisbahn. Fürs Schlittschuhvergnügen ist das wahrlich nicht der schlechteste Ort, denn die Mauern bieten nicht nur guten Schutz vor zugigem Wind. Fein illuminiert, wie man das bereits von anderen Veranstaltungen im Festungshof kennt, dürfte der Ort zusätzlich seine besondere Winteratmosphäre entfalten. Zum Wohlgefühl wird auch eine gastronomische Betreuung an der Bande beitragen. Und wer keine eigenen Schlittschuhe hat, kann sich die Boots unkompliziert vor Ort ausleihen.

Neben dem Eislaufen kann man auch beim Eisstockschießen seinen Spaß haben – ein Sport, der vor allem in der Gruppe viel Gute-Laune-Potential hat. Montags bis freitags ist die Bahn ab 20 Uhr mit zwei Eisstockbahnen belegt. Die Bahnen kann man ganz einfach online reservieren. *Eiszeit, ab 14. Januar, öffentliches Eislaufen: Mo-Fr 13-19.30 Uhr, Sa/So 10-18 Uhr, Eisdisco – Tanzen auf dem Eis, jeden Sa, 18-22 Uhr, Festung Mark*



LuckyImages/shutterstock.com

Zur Eiszeit wird's auf dem Festungshof richtig glatt



EISSTOCK-SCHIESSEN

Vier gegen vier

Das Eisstockschießen ist ein alter Volkssport, der im Alpenraum gespielt wurde und ähnelt dem Curling. Während die Curls aber aus Stein sind, werden beim Eisstockschießen hölzerne Stockscheiben verwendet. Im Team gespielt empfiehlt sich eine Spielerzahl von vier gegen vier.



Zeit der guten Vorsätze

Der Jahreswechsel ist bei vielen mit guten Vorsätzen verbunden. Wie wäre es denn mit ein wenig mehr Fitnesstraining im neuen Jahr? Die Studios in Magdeburg sind bereit.



crdjan@Fotolia.de

FIT GENUG FÜR DIE PISTE?

Die Wintersaison steht vor der Tür. Für die Tage auf der Piste kann man sich mit dem speziellen Galileo-Vibrationstraining fit machen.

Nun, man kennt das. Der erste Alpentag auf herrlich präparierter Piste und schon einen halben Tag später beim Abschnallen vor der Après-Ski-Bude zwickt der Rücken, brennen die Oberschenkel. Klar, man ist das nicht gewohnt. Und die Schwünge am nächsten Tag werden dadurch nicht besser. Da lohnt es doch, sich vorher ein wenig fit zu machen. Eine effektive Möglichkeit ist das Galileo-Vibrationstraining. Das Prinzip beruht auf dem natürlichen Bewegungsablauf des Menschen beim Gehen. Es funktioniert wie eine Wippe (seitenalternierende Bewegung) mit veränderbarer Frequenz (10 bis 25 Hz). Die schnelle Wipp-Bewegung der Trainingsplattform verursacht eine Kipp-Bewegung des Beckens wie beim Gehen. Zum Ausgleich reagiert der Körper mit rhythmischen Muskelkontraktionen im Wechsel zwischen linker und rechter Körperhälfte. Die Muskulatur in Beinen, Bauch und Rücken wird hierdurch aktiviert. Während des Trainings wird die Durchblutung vor allem in den Beinen deutlich gesteigert, wodurch der Stoffwechsel angeregt wird. So vorbereitet, geht man zum Après Ski wie auf Wolken. (c) *Wintersport-Vorbereitungstraining im LuckyFitness.de, per Zehnerkarte oder ärztliche Verordung möglich, Tel: 62 54 70*



Engelhardt

Zwei- bis dreimal wöchentlich 12-20 Minuten auf dem Galileo machen fit

Ein echter Anfang

Der Fitnessführerschein soll vor allem Bewegungsmuffel mobilisieren. Weil körperliche Fitness der beste Schutz vor vielen Zivilisationskrankheiten ist, wird das zehnwöchige Programm von Krankenkassen bis zu 100 % bezuschusst. Noch Einwände?



Der moderne Mensch bewegt sich zu wenig, viel zu wenig. Dazu ernährt er sich oft genug falsch. Im Ergebnis haben die typischen Zivilisationskrankheiten zugenommen. Die Schwachstellen heißen Herz-Kreislauf-System, Skelett, Muskulatur. Dabei ist es selten zu spät, mit dem Fitnesstraining zu beginnen. Weder vom Alter her noch von der körperlichen Konstitution. Nur angepasst auf die individuellen Fähigkeiten sollte es sein.
Weil regelmäßiges moderates Fitnesstraining nachweislich die Gesundheit befördert, unterstützen die Krankenkassen solche Aktivitäten mit ordentlich Geld.

Das Zauberwort heißt Fitnessführerschein. Es ist ein zehnwöchiges Programm, angeboten von Fitnessstudios wie dem „Fitness Class“, das der Start in ein neues Leben sein kann. Teilnehmen kann praktisch jeder zwischen 18-60 Jahren, der etwas für seine Gesundheit tun möchte. Betreut von einem ausgebildeten Trainer, erfährt man in Theorie und Praxis die Grundlagen für zielgerichtetes Training. Es geht um die Steigerung der Ausdauer, Kräftigung der Muskulatur und die Verbesserung der Beweglichkeit. Nicht zuletzt geht es um gesunde, optimierte Ernährung. Nach den zehn Wochen des Fitnessführerscheins hat man dann in aller Regel das Zeug, allein weiterzumachen – aber nur wenn man will. Aber Sie werden bestimmt wollen, dafür sorgen die Endorphine – versprochen.

Fitness-Führerschein in der Fitness Class, Laufzeit 10 Wochen, vertragsfreie Nutzung des Studios sowie der Saunalandschaft, 100% kostenfrei im Fitness Class, 10 Stunden Personal Trainer inklusive, Tel: 611 33 0



Engelhardt

„Den Anfang zu machen ist in Gemeinschaft gar nicht so schwer“, weiß Christian Lampe aus Erfahrung. Im Fitness Class ist er einer von drei Trainern für den Fitnessführerschein



(c) www.mcfit.com

FIT ins neue Jahr

Kurstraining von CYBEROBICS®

Mit diesen Expertentipps von Pierre Geisensetter wird 2017 zum Powerjahr

Den Start des neuen Jahres verbinden viele mit dem guten Vorsatz, endlich einmal etwas für die eigene Fitness zu tun. Damit dieses Vorhaben nach dem Januar nicht wieder in Vergessenheit gerät, verrät Pierre Geisensetter, Fitnessexperte und Unternehmenssprecher der McFIT Global Group, was es beim Training zu beachten gibt und wie die Motivation über das Jahr erhalten bleibt:

ZIELEN UND PUNKTEN

Setzen Sie sich ein konkretes Ziel. Der bloße Wunsch, schlanker oder fitter zu werden, ist sehr allgemein und bringt Sie nicht weiter. Besser eignen sich konkrete Ziele, wie zwei Kilo in drei Wochen abzunehmen, oder in einem Monat von null auf drei Klimmzüge zu kommen.

GANZKÖRPER-WORKOUTS FÜR DEN EINSTIEG

Starten Sie mit einem Ganzkörperplan mit zwei Krafttrainingstagen und einer Ausdauereinheit, damit trainieren Sie alle wichtigen Muskelgruppen. Für Anfänger eignet sich besonders Training an geführten Geräten. Zwischen den Trainingseinheiten sollten Sie einen trainingsfreien Tag für die Regeneration des Körpers einlegen.

WENIGER IST MEHR

Viele Trainingseinsteiger überschätzen sich bei der Auswahl der Gewichte. Starten Sie daher lieber mit niedrigen Gewichten und erhöhen Sie zunächst die Wiederholungen, um sich die richtige Technik anzueignen.

AUF DIE ERNÄHRUNG ACHTEN

Reduzieren Sie die Kohlenhydrate an den trainingsfreien Tagen. Setzen Sie stattdessen auf mehr Eiweiß und Gemüse. So unterstützen Sie die positiven Effekte des Trainings.
Um dauerhaft am Ball zu bleiben, sind Spaß und Abwechslung ein wichtiger Faktor. Die McFIT-Studios in Magdeburg bieten einen umfassenden Geräte-, Freihantel- und Ausdauerbereich und je nach Ausstattung auch CYBEROBICS®-Kurse. So steht einem fitten neuen Jahr nichts mehr im Wege.

McFit 2x in Magdeburg, Hasselbachplatz 2, Telefon 25858404; Mittagstr. 9, Tel. 5981370; www.mcfit.com

FITNESSTRENDS 2017

Hula Hoop

Aerial Yoga
Das ist eine Kombination aus Yoga, Akrobatik und Krafttraining. Im Gegensatz zum traditionellen Yoga finden die Übungen in der Luft statt. Sie kräftigen und dehnen gezielt Bauch und Rücken.

Hot Hula
Angetrieben von der Trommelmusik polynesischer Urvölker und Reggae basiert Hot Hula ähnlich wie Zumba auf tänzerischen Elementen, dazu kreiselt die Hüfte in traditionellen Hula-Bewegungen

Piloxing
Piloxing ist eine Mischung aus Pilates, Boxen und Tanzen. Durch das Ganzkörpertraining wird die Ausdauer gesteigert, aber auch die Muskulatur gekräftigt und der Körper gestrafft.

Aqua-Bouncing
Das ist die Kombi aus Aqua-Jogging und Trampolinspringen. Dazu muss aber erst ein Trampolin im Schwimmbecken versenkt werden. Es soll Ausdauer verbessern und die Muskulatur kräftigen.







Einfach in Bestform.

LuckyFitness.de
Salzmannstr. 23
39112 Magdeburg

T 0391/62 54 70
magdeburg@
luckyfitness.de

LuckyFitness.de®
Premium Discount



Fitness ab 25,00 €/Monat. Inklusive Mineralgetränke, Duschen und Trainingsplan.

Holländer hoch 3

Das Theater Magdeburg stellt seine Version von Richard Wagners Fliegendem Holländer mit einer Inszenierung von Vera Nemirova vor



Tom Musch

Ein fluchbeladener Kapitän und sein Gespensterschiff: Der fliegende Holländer

„Der fliegende Holländer" ist das erste Werk, das Richard Wagner als Bayreuthwürdig befunden hat. Vieles, was den späteren Komponisten ausmacht, ist hier bereits angelegt. Für manche Zuschauer eine Ermutigung zum Besuch ist: dieser Wagner dauert nur knapp zweieinhalb Stunden. Vielleicht ist das der Grund, warum der „Holländer" aktuell auch in Dessau und Halle im Programm ist. Daraus entstand die Idee, ein Paket für alle drei Inszenierungen zu schnüren: Der Kauf einer Karte berechtigt an den anderen Theatern zu 30% Ermäßigung. Der Holländer hoch 3 lässt einen so verschiedene Sichtweisen auf Wagners Werk erleben. Das Geschehen basiert auf einer Legende. Ein Kapitän wurde einen Fluch dazu verdammt bis zum jüngsten Tag mit seinem Gespensterschiff auf den Meeren umherzuirren. Erlösen kann ihn nur eine Frau, deren Treue bis in den Tod reicht. Wie 2017 mit Gespenstern umgehen? Regisseurin Vera Nemirova lässt den Holländer aus einer ganz eigenen Welt in die Wirklichkeit einbrechen. Per Videoeinspielungen präsentiert sie ihn als virtuelle Figur. Zugleich widerspiegelt sich in der Erscheinung das Wunschbild, das sich andere von ihm machen. Als Handelnder tritt er den anderen Protagonisten auch als reale Person gegenüber. „Senta und der Holländer treffen in einem scheinbar günstigen Augenblick aufeinander. Die Tragik ist, dass er ankommen will, während sie durch ihn aus ihrer Welt ausbrechen will. Wagner hat in einer späteren Fassung musikalisch ein Erlösungsmotiv angefügt. Darauf verzichten viele Inszenierungen. Das tun wir auch", erzählt die Chefdramaturgin des Musiktheaters, Ulrike Schröder, und verrät dann: „Wie der Schluss unserer Aufführung sich szenisch gestaltet, ist noch offen. Das werden wir erst auf den Proben erarbeiten." (gb) ***Richard Wagner: Der fliegende Holländer, Premiere 21. Januar, 19.30 Uhr, Opernhaus***

FEDERLEICHTE MINENFELDER

Newcomer Chris Tall macht gern Witze über Randgruppen und bricht Tabus. Das Netz feiert den Stand-Up Comedian dafür.

Das geht ja gar nicht, Witze über Randgruppen. Das soll funktionieren? Rollstuhlfahrer, ja auch Schwarze werden bei Newcomer Chris Tall auf die Schippe genommen. Die Leute lieben es. Allein auf Facebook hat der Kölner über 800.000 Follower. Vielleicht ist es auch diese Direktheit, die uns abhanden gekommen ist, die uns an ihm fasziniert. Doch blicken wir zurück: Wir schreiben Oktober 2015, der 25-jährige Stand-Up Comedian tritt bereits zum sechsten Mal bei TV-Total auf. Er kraulte sich bis dato mit einer atemberaubenden Geschwindigkeit durch Wellen von Witzen über



Die Frage „Darf er das?" als Markenzeichen: Chris Tall

Gummizelle ctall

uncoole Eltern. Eltern und Technik, das bietet natürlich genügend Stoff für eine humorvolle Auseinandersetzung. Diesmal will Chris Tall es wissen. Er fordert das Publikum, auf Witze über Randgruppen zu machen. Was? Er fängt an. Die Hälfte lacht, die andere nicht. Er lässt sie mit der Frage zurück, darf er das? Die Sendung schlägt ein, über eine Millionen Zuschauer sehen Chris Talls Tabubruch, auf YouTube bekommt die Sendung sogar acht Millionen Klicks. Der junge Hamburger wird über Nacht zum Internetstar. Sein Spruch „Darf er das?" wird zu seinem Markenzeichen, das man in den sozialen Netzwerken mit Vorliebe zitiert.
Und der 25-Jährige schauspielert auch noch. 2015 war der Hamburger in der Teeniekomödie „Abschussfahrt", ein bisschen wie Hangover auf jung, zu sehen. Kann man machen. In der erfolgreichen Verfilmung von Kerstin Giers Edelstein-Trilogie sieht man ihn als Klassenclown „Gordon Gelderman". Was wohl noch kommt? (v) ***Chris Tall, 29. Januar, 20 Uhr, Stadthalle***

Kurz & Klein

Unter einem Dach

Ein Mädchen betritt unsicher einen dunklen Raum, sie tritt auf ein Foto. Eine Familie lächelt sie an. Was sich wohl für Geschichten hinter dieser fröhlichen Fassade verbergen? Das Stück „Das Haus" ist Ergebnis eines interkulturellen Theaterprojekts, bei dem Jugendliche verschiedener Herkunftsländer gemeinsam mit Profis aus dem Theater- und Puppenspiel und Breakdance ihrer Kreativität freien Lauf ließen. ***Das Haus, 13.1., 18 Uhr, Puppentheater***



Gemeinsam kreativ: Das Haus

Jesko Döring

Ran an den Speck

Die Kultkomiker aus dem Mannsfelder Land: Elsterglanz kommen mit ihrem brandneuen Programm „Bla Bla Bla" auf Tour. Gilbert Röttiger und Sven Wittek haben bereits Ende der



Mawi

Kultkomiker on Tour: Elsterglanz

1990er damit begonnen, auf Partys mit schrägen Reimen bekannte Lieder zu parodieren. „Mache Eier!" – da wissen die Fans Bescheid. Das ist eine Aufforderung, endlich zur Tat zu schreiten. ***Elsterglanz, 27.1., 20 Uhr, AMO***

Schwamm drüber



Zwickmühle

Anny Hartmann

Anny Hartmann hat den Überblick. Sie weiß, 2016 war das Jahr der Fußball-EM. Sie weiß, dass die Bindestrich-Bundesländer Landtagswahlen hatten, alle miteinander. 2016 war ein spannendes Jahr und das nimmt die Kabarettistin Anny Hartmann Stück für Stück auf humorvolle Weise auseinander. Sie ist eine kundige Fremdenführerin durch die Abgründe der Politik und dabei auch nicht auf den Mund gefallen. Und das macht Spaß. ***Jahresrückblick, 21.1., 20 Uhr, Zwickmühle***

Nachts im Museum

Mit dem Varieté Olymp startet das Puppentheater eine Reihe, in der historische Puppen der villa p. in Inszenierungen lebendig werden



Hohenloher Figurentheater

Wohin zum Teufel ist der Kasper verschwunden? Gerade stand er doch noch neben Gretel im Untergeschoss der FigurenSpielSammlung Mitteldeutschland. Und nun bewegt er sich auf der großen Bühne des Puppentheaters in einem vollkommen anderen Szenario. Ja, er bewegt sich. In der neuen Reihe des Puppentheaters trifft Museum auf Theater, man verbindet eine Sonderführung durch die Ausstellung mit einem Gastspiel. Einige Figuren aus der villa p. werden dabei auf der Bühne von den Spielern zum Leben erweckt. Den Anfang macht das Hohenloher Figurentheater aus Lübeck. Es erzählt in seiner Inszenierung von Liebe, von Tod und von einer Auferstehung mit allen Widersprüchen. All das spielt sich mitten im Varieté Olymp, einem Zirkus voller unwegsamer Verkettungen, ab. Martha ist mit Befreiungskünstler August verlobt, liebt aber Weißclown Josef. August hat das Nachsehen, Martha und Josef heiraten, bekommen eine Tochter. Die verschwindet und wird wenig später tot aufgefunden. In einem ausgebrannten Wohnwagen findet man die Leiche von August. Was war passiert? Nicht nur die Ehe von Martha und Josef geht daran zu Bruch, sondern auch das erfolgreiche Varieté Olymp. 20 Jahre später soll das wieder auferstehen. Doch die düstere Vergangenheit wirft Schatten auf das glanzvolle Comeback, an dem auch Josef und Martha wieder beteiligt sind. Die Ereignisse hinter den Kulissen spitzen sich zu. (v) ***Varieté Olymp, 14. Januar, 20 Uhr, Puppentheater***

DREIER GANZ ANDERS

Fürs Programm Rentenbescheide(n) stockt man im Kabarett Nach Hengstmanns das Personal auf. Natürlich mit Senioren! – denn die sind nahe dran am reizenden Thema.



Hengstmann

Unter einem Dreier im Kabarett „Nach Hengstmanns“ versteht man üblicherweise, der Vater spielt mit beiden Söhnen. Im neuen Jahr aber kommt ein ganz anderer Dreier zusammen: Die Galionsfigur des Hauses, Frank Hengstmann, spielt mit Bernd Kurt Goetz, hinzu kommt der Sänger und Kabarettist Klaus Schaefer aus Berlin. Schaefer stammt aus Magdeburg und mancher erinnert ihn noch als Sänger der Band „Scheselong“. Lang, lang ist es her. Damals standen Hengstmann, Goetz und Schaefer schon einmal gemeinsam auf einer Kabarettbühne und zwar 1997 in der Galerie Süd. „American Weh Of Leid“ hieß das äußerst erfolgreiche heiter-satirische Sommerangebot. Damals eröffneten sie den Abend als Cowboys, die mit Pistolen aufeinander einschossen. Nun lassen sie es gemächlicher angehen und reden über „Rentenbescheide(n)“. Aber in den drei Senioren steckt noch der alte Wille zur Behauptung, denn im Entrée streiten sie sich, wer zuerst die Bühne betreten darf. Nachdem das ausgefochten ist, wenden sie ihr Alters- und Rentendasein hin und um. Inzwischen wissen wir: alte Männer müssen sich nicht nur um ihre Rentenhöhe sorgen, sie richten angeblich auch viel Schaden an. Am Abend soll der Schaden möglichst nur in Verrenkungen des Zwerchfelles geschehen. Am Schluss eskaliert es, wenn das inzwischen legendäre Magdeburger Original Manni Fest auf den Vogtländer Hartmut und den Berliner Hirt trifft. Erfolg nicht ausgeschlossen! (gb) ***Kabarett nach Hengstmanns – Rentenbescheide(n), Premiere 2. Februar, 19.30 Uhr***









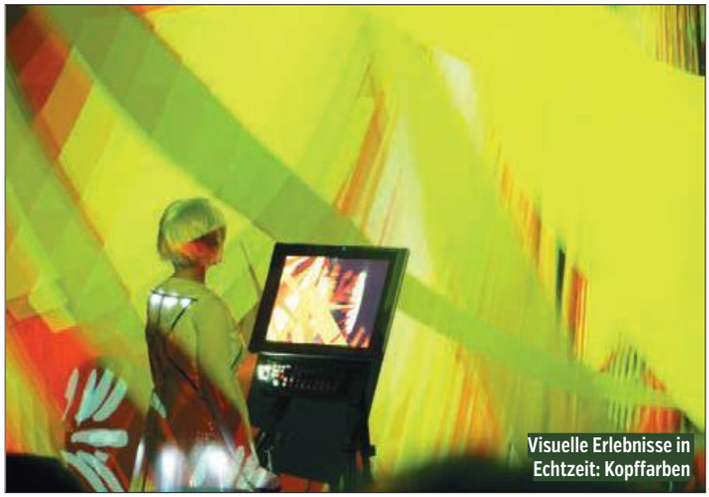

Visuelle Erlebnisse in Echtzeit: Kopffarben

Mit allen Farben durch die Nacht

Die Lange Nacht der Malerei im Kunstmuseum zelebriert zuvorderst die Vielfalt der Künste



Matthias Sasse

Musikkunst aus Magdeburg: Berlin Syndrom

Wenn andere Museen ihre Türen fest verschließen, geht die Party im Kunstmuseum Magdeburg erst richtig los. Zumindest einmal im Jahr ist das so. Sechs Stunden lang hält „Die Lange Nacht der Malerei" wieder ein facettenreiches Programm bereit. Sind es einerseits die fertigen Gemälde von Peter Herrmann in seiner Ausstellung „Malergrüße aus Berlin", so zaubert das Duo „Kopffarben" seine visuellen Erlebnisse in Echtzeit auf die Leinwand. Diese live entstehende Overheadmalerei von Helge Leiberg wird zugleich animiert, Motive vermischen sich, begleitet von Musik, zu immer neuen Bilderwelten. In seine flüchtigen Motive hinein begibt sich Almut Kühne mit Stimme und Tanz, während zwei Musiker der Performance den Rhythmus verleihen. Zum musikalischen Programm der Nacht gehören u.a. „Berlin Syndrome", „Les Soleils", Jessica Piontek und Bernhard Buhro. Die Musik von „Berlin Syndrome" mischt Indie mit Shoegaze und Postrock zu „subtil kitzelnden Melodien, gemalt in Schwarz und Grau, mit ein wenig Weiß als Kontrastmittel" (H. Lühr). Andere Akzente setzt das Magdeburger Trio „Les Soleils", dessen frankophone Musik für sehnsuchtsvolle Melodien und temperamentvolle Rhythmen in einem Wechselspiel aus Melancholie und Heiterkeit steht.
Wichtige Orte an diesem Abend sind die Bühnen im Foyer und in der Kirche. Aber auch quer durchs Museum finden Veranstaltungen statt, oft gleichzeitig, so dass die Entscheidung sicher nicht immer leicht sein wird. Zum Programm gehören Führungen in den Ausstellungen, Filme und die „Schreibkräfte". Für Kinder gibt es Angebote im Atelier zur Ausstellung, den Kunst-Museums-Ideen-Reise-Koffer und die Gestaltung von Figuren. Außerdem sind die „Museumsmäuse" unterwegs und stellen ihre Lieblingsbilder in der Ausstellung von Peter Herrmann vor. (ufo) *5. Lange Nacht der Malerei, 28.Januar, 19 bis 1 Uhr, Kunstmuseum KULF, www.kunstmuseum-magdeburg.de*

ECHTE PROTOTYPEN

Concept Cars werden bis heute aus Ton gefertigt. Die Ausstellung Clay! zeigt solche Prototypenentwürfe von angehenden Industrial Designern der Hochschule Magdeburg-Stendal.

Aller Computertechnik und Virtual Reality Systemen zum Trotz werden Prototypen in der Auto-Industrie bis heute als reale Modelle mit der sogenannten Clay-Technik gefertigt. Clay ist ein technischer Ton. Das Material wird auf ca. 60°C erwärmt und in dieser weichen Konsistenz auf eine Trägerstruktur aufgetragen. Wenn der Clay abgekühlt ist, kann man ihn mit speziellen Werkzeugen und Ziehklingen bearbeiten. Der Ton ist sehr gut geeignet, freie Skulpturen und freie Formen zu entwickeln.
Auch das Institut für Industrial Design an der Hochschule Magdeburg-Stendal hat seit Jahren eine solche Clay-Werkstatt. Sie ist Teil der dreidimensionalen Ausbildung und zeigt wie der Designprozess funktioniert. Zumeist arbeiten hier Studierende des 3. und 4. Semesters und entwerfen nach speziellen Vorgaben (mal Retro Reborn, mal Meals on Wheels) solche Concept Cars. Über die Jahre sind gut 80 solcher Clay-Modelle entstanden. Eine Ausstellung zeigt jetzt eine Auswahl dieser Modelle in den Maßstäben 1:8 bis 1:4, was Modelllängen von bis zu 1 m entspricht. Bevorzugt sind es windschnittige Sportwagen, aber auch Geländewagen, Food Truck und selbst ein Marsmobil wird mit dabei sein. (c) *CLAY!, vom 26.1. bis 16.2., MDR Funkhaus, Eröffnung am 25. 1., 19 Uhr*

HS MD-Stendal



Clay-Modell eines Supersportwagens von Remigiusz Kwapik

NEUE AUSSTELLUNGEN

BstU Außenstelle MD, bis 28.02.; „Stasi. Was war das?" – Wie die Stasi in ausgewählten Lebensbereichen gewirkt hat



City Carré, 23.01.–18.02. World Press Foto – Ausstellung der weltbesten Pressebilder

Galerei Himmelreich, bis 5.1.: Literarische Städte, XIII .Int. Ausstellung von Gegenwartskunst in Kleinem Format der MX ESPAI Galerie Barcelona

Hegel-Gymnasium, bis 28.2., „Atelier im Freien" – Kunstlehrerpleinair, Zeichnungen, Malerei, Grafik



Finelinergrafiken von Stefan Koschitzki (Roßlau)

Landtag S.-A. Foyer, ab 17. Januar bis 21. März: Ausstellung „Zustände". Finelinergrafiken und Acrylbilder des Roßlauer Künstlers Stefan Koschitzki. Eröffnung 17. Januar, 13 Uhr

Literaturhaus, Bis 28.2.: „Klang der Sphären", Alexander Suslow und Viktoria Veil zeigen Malerei, Grafik, Fotografie und Installation zum Thema Reformation und Musik

Mediz. Zentralbibliothek, bis 5. 1.: Farben des Jahres, Grafiken von Antje Herrmann

MDR Funkhaus, bis 20. Januar: 3. Int. contemporary artshow des H2O Turmpark e.V.

Ab 26.1. bis 16.2.: Clay! Concept Cars von Studierenden des Instituts für Industrial Design der HS Magdeburg-Stendal. Eröffnung am 25.1., 19 Uhr



Frank Meier: Tierisch gut

Moritzhof HofGalerie, ab 11. Januar bis 12. Februar: „Tierisch gut" Nahezu fotorealistische Tierbilder von Frank Meier, Vernissage, 11.1., 19.30 Uhr

Naturkundemuseum, bis 28.5.: Haie - Räuber seit Jahrmillionen, Sonderschau



Paul Ghandi: Akt & Maschine

Querstyle Galerie, ab 9.1. bis 11.3. „Fornamentik: Das verlorene Kapitel" Ausstellung von Paul Ghandi & Martin Müller, Vernissage am 9. Januar, 18:30 Uhr mit Livemusik von Martin Müller

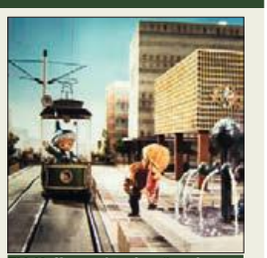

TV-Kulissen für den Sandmann

villa p., seit 17. November: „Unser Sandmännchen", 7. Sonderausstellung

Volksbad Buckau, bis 26.1.: „Ich erzähle die deine die meine Geschichte", Buckauer Männergeschichten - Acrylmalereien von MoniLisa

DIE LOTTO-APP FÜR SACHSEN-ANHALT

APP

Bequem und sicher herunterladen auf:
www.lottosachsenanhalt.de/apps

Registrieren und 5€ Startguthaben sichern!

Bis zum 28.02.2017



Spielteilnahme ab 18.
Glücksspiel kann süchtig machen.
Beratung unter Tel. 0800 1 37 27 00.
www.spielen-mit-verantwortung.de

Dem Glück ein Stückchen näher

LOTTO®
Sachsen-Anhalt

Rund um die Uhr online spielen unter:
www.lottosachsenanhalt.de

APP YouTube



ERÖFFNUNG MAGDEBURGER WEIHNACHTSMARKT, *21.11., Alter Markt*



DIE GROSSE 80ER JAHRE PARTY, *21.11., Festung Mark*



ADVENT IN DEN GEWÖLBEN, *25.-27.11., FestungMark*



HAPPY BIRTHDAY - 10 JAHRE FLOWERPOWER, *26.11., Flowerpower*



IM JANUAR VERLOSEN WIR FREIKARTEN FÜR:

SCHWANENSEE ***Danke Udo!*** 90ER MEGA-PARTY MIT LOU BEGA ***Percival*** T&T WOLLNER & RIO'S SCHERBEN ***Goodbye fichte!-.Party*** VENGA VENGA - 90ER/2000ER-PARTY ***ONE PIECE Gold*** MÄNNERABEND "XXX – DIE RÜCKKEHR DES XANDER CAGE" ***Max Goldt*** ***"Lippen abwischen und lächeln"*** ME AND MY DRUMMER "LOVE IS A FRIDGE" ***Schwamm drüber*** EISZEIT ***Varieté Olymp***

GEWINNE

WO? WANN? WIE VIELE?

WWW.DATES-MD.DE/GEWINNE

Fotos: *Wenzel O., E. Dudek, A. Lander*

DU WILLST MEHR BILDER? EINFACH QR-CODE SCANNEN UND DIE KOMPLETTE GALERIE DER VERANSTALTUNG SEHEN! **www.dates-md.de/partybilder-magdeburg**







ADVENT AUF DEM MORITZHOF, *3./4.12., Moritzhof*







DEKADENT, *10.12., First*













BUCKAUER WEIHNACHTSSPE(C)TAKEL, *10.12., Engpass*



25.01.2017 Magdeburg
GETEC-Arena



26.01.2017 Magdeburg
Stadthalle
Volksstimme



18.03.2017 Magdeburg
Stadthalle
Volksstimme



21.03.2017 Magdeburg
AMO Kultur- und Kongresshaus



26.03.2017 Magdeburg
GETEC-Arena



21.04.2017 Magdeburg
GETEC-Arena



14.05.2017 Magdeburg
Stadthalle



07.12.2017 Magdeburg
GETEC-Arena

semmel concerts www.eventim.de • ✆ 0391 - 59 99 700


Silvester war hier am größten: 2011

fichte



Beliebte Black-Partyreihe

Lander


Zur Cosa Nostra wurde selbst der DATEs-Chef zum Gangster

Lander


Hot! radio SAW-Frauentagsparty 2013

Lander


Stylz-Party 2010: Eine Gemeinschaft, eine Party

Dudek

r


Crazy Typen: Glamrock Brothers bei der Chocolate Beats 2008

Legendär, wandelbar, mit industriellem Charme und einfach groß: Das **Kulturwerk fichte** konnte mit vielen Facetten beeindrucken. Vor allem als Partylocation werden wir es vermissen, denn die legendärsten Parties wurden über mehrere Generationen hinweg in der fichte zelebriert.

+ + + + SAVE THE LAST DANCE + + + +

Ob Sido (damals noch mit Maske) oder zuletzt Kult-DJ Felix Jaehn, die Gangster-Parties, das alljährliche Weihnachtssingen, das Treffen der Stylz-Gemeinde, die Untreu-Parties, bei denen bunte Bändchen analysiert wurden oder die Chocolate Beats-Feten, wo zu Black Music die Hüften gekreist wurden - jeder hat seine Erinnerung und seinen fichte-Moment.
Weitere Partykonzepte wie „Sex and the City", „Gun Club", Semesterpartys, Modenächte oder später die Ü30-Parties mit Live-Musik der Stimmungskanonen Tänzchentee, Frauentagsparties oder Events powered by 89.0 RTL setzten sich in der fichte durch und stets drängten sich die Nachtschwärmer dicht an dicht. Was für frühere Generationen von Nachtschwärmern der Lindenhof oder das Space waren, wurde in den Nullerjahren die fichte in Sudenburg. Bis heute zählt sie zu den angesagtesten Eventlocations Deutschlands und gewann stets Nachwuchs unter den Partygängern hinzu. Doch ab dem 30. Juni 2017 ist Schluss. Aus dem Kulturzentrum in den alten Industriehallen aus der Gründerzeit wird eine moderne Fitness- und Wellnessarena.
Am 21. Januar heißt es deshalb: Goodbye fichte! Zum Abschied geben sich auf vier Floors noch einmal Legenden des Magdeburger Nachtlebens wie DJ Parkz oder DJ Henne die Ehre. In der großen Halle werden zwei Bühnen an verschiedenen Standorten aufgebaut. Stündlich wechselt das Programm: Von der einen Bühne tönen Hits der 80er und 90er, auf der anderen serviert DJ Toni Popschlager mit den Chartstürmern und Hits von heute. Dazu wird Black Music gereicht und die Glamrock Brothers liefern mit wildem House- und Electro-Set auf der vierten Tanzfläche eine heiße Show ab. Also, Leute tanzt, tanzt ein letztes Mal! (cj) ***Goodbye Kulturwerk-fichte, die letzte Party, 21. Januar, 22 Uhr, Kulturwerk fichte***


Sido rappte 2004 in der fichte

Kurz&Klein

Hengstin hinterm Pult


Jennifer Weist live

Philipp Schoener

Jennifer Weist, ihres Zeichens Frontfrau und „Hengstin" der Band Jennifer Rostock, und Christoph Deckert aka Christough!, Bassist der gleichen Band und Wochenend-Plattenunterhalter in Berlin, stecken ihre Musikkompetenz in einen Plattenkoffer und kommen nach Buckau. Zu hören gibt's Hits, gerne auch mal etwas entartet, aber stets auf die Zwölf. ***School of Rock – Special Guest: Jennifer Rostock Beauty Division, 7.1., 22 Uhr, Factory***

Fantasiewelten

Die bundesweit angesagte Eventreihe hält wieder Einzug in der Festung. Zwei Tage lang tauchen die Nachtschwärmer beim 3000 Grad Wanderzirkus wieder dank Feuerkünstlern, Gauklern, Wahrsagern und Special Deko in ein Zirkusambiente ein. Dazu wird es auf den fünf Floors wieder mit verschiedensten Live-Acts und DJs elektronisch und extem tanzbar. Auf in eine fantasievolle Nacht! ***3000 Grad Wanderzirkus & Friends, 20./21.1., 22 Uhr, FestungMark***


Ganz schön viel Zirkus

Rathmann

Masken auf!

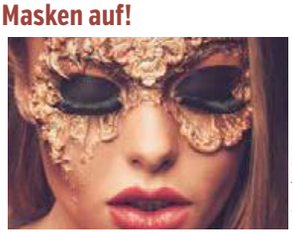

NejroN/123RF

Nach Amazing People „Rock the Boat" und „Sichtbar" heißt es bei der Glamour-Reihe vom First 2017 „Masken auf!". Stuckbesetzte Decken, Kristallkronleuchter, Stäbchenparkett und eine Treppe, von der selbst Sissy geträumt hätte, geleiten euch in eine neue Welt. Unter dem Motto „edel & exklusiv" könnt ihr bis in die Nacht hinein zu House, Dance, Black und aktueller Chartmusik, serviert vom Masquerade-DJ, tanzen. Dresscode und Maskenpflicht! ***Amazing People „Masquerade", 14.01., Gesellschaftshaus***

Auf Zeitreise

Auch 2017 bleiben 90er Parties im Trend. Im Januar könnt ihr gleich zweimal feiern. Zuerst wird's in der Festung schrill mit Trillerpfeifen, 90er Eurodance, Rave und 2000er Hits von Culture Beat, Scooter, Snap & Co.. Zum Monatsende schmettert Lou Bega sein „Mambo No.5" durch die Boxen im Alten Theater. Für beste Stimmung sorgt auch das Mütze Katze DJ Team.


Live-Act im Alten Theater: Lou Bega

Robin Boettcher

Venga Venga - 90er/2000er-Party, 14.1., Festung, 90er Party mit Lou Bega, 28.1., Altes Theater

Eine Nacht in Havanna


Tanzformation El Grupo de Bailar

Newstar Management

Heiße Rhythmen, mitreißende Tänze und exotische Schönheiten - Die Show „Pasión De Buena Vista" bringt kubanische Lebensfreude auf die Bühne. Mit sonniger Leichtigkeit taucht das Publikum in die Zeit des Havanna der 1940er und 50er Jahre ein. Den Winter vertreiben unverwechselbare Sänger, die zehnköpfige „Buena Vista Band" mit kubanischen Unikaten und die Tanzformation „El Grupo de Bailar". ***Pasión De Buena Vista, 14.1., 20 Uhr, Altes Theater***

ZOCKER VEREINIGT EUCH!

Mit spannenden E-Sports-Turnieren, neuester Hard- und Software und Deutschlands größter LAN-Party geht die DreamHack in ihre zweite Runde



LAN-Area auf der DreamHack: Platz für 1500 Zocker

Lander

E-Sports ist im Kommen. Das haben zuletzt auch große Fußballvereine wie Schalke 04 erkannt. Seit Frühjahr schicken sie ihr eigenes Team in die hart umkämpften Zockerwelten. Nicht in den virtuellen Fußballkick, sondern zum beliebten online-basierten Fantasy-Kampfspiel League of Legends. E-Sports ist vielseitig, es gibt noch so viel mehr. Das lässt sich in diesem Jahr bereits zum zweiten Mal bei der DreamHack auf dem Leipziger Messegelände entdecken.
Im Turnierbereich feiern die prestigeträchtigen DreamHack Open ihren Jahresauftakt mit einem CS:GO-Turnier. Internationale Profiteams und Qualifikanten aus dem Amateurbereich treten gegeneinander an. Das Preisgeld liegt bei 100.000 US-Dollar. Erstmals findet außerdem „The Tentactic Tournament" statt. Zwei Teams treten am Samstag in zehn unterschiedlichen Spielen gegeneinander an, darunter Klassiker wie Counter-Strike 1.6, Warcraft 3, Minecraft, Rocket League und Unreal Tournament 3. Angeführt werden die Teams von Dhalucard und den Rocket Beans. Darüber hinaus gibt es einen offiziellen Cosplay-Contest. Die LAN-Area zieht übrigens in eine eigene Halle. Dann stehen 1.500 Plätze für die Zocker zu Verfügung. Da schlägt das Gamerherz doch höher. (v) *DreamHack, 13.-15. Januar, Messegelände Leipzig*

MOTORRAD- UND FAHRRADMESSE

IMMER SCHÖN MOBIL BLEIBEN

Im Januar beginnt die neue Motorradsaison. Natürlich nicht draußen auf der Straße (außer man steht auf Eis-Speedway), aber indoor werden in diesen Tagen allerorts die neuen Modelle gezeigt. Schon deswegen lohnt sich der Blick zur traditionellen Motorrad- und Fahrradmesse, die mit allen Neuigkeiten und Trends aus den Zweirad-Sparten Motorrad, Roller und Fahrrad aufwartet. Namhafte Hersteller sind wieder zahlreich vertreten. Deren Modelle können von den Besucher ausgiebig probegesessen werden, Fachsimpeleien eingeschlossen. Und in der Sektion Gebrauchtmotorräder kann man sich den Traum von der eigenen Maschine für kleineres Geld erfüllen. In Halle 3 sind dagegen wieder die Fahrräder vom Single-Speed bis zu modernsten E-Bikes zuhause.
Wegen ihrer Beliebtheit schlicht unvermeidlich sind die Sonderausstellungen zu historischen Mobilen. Das Fahrzeugmuseum Staßfurt stellt einige Exponate aus, darunter wundersame Spezialumbauten und die eine oder andere selten gesehene Rarität aus den Häusern Simson und MZ. Und auf dem Außengelände? Da zeigen u.a. ein paar hartgesottene Profis in einer spektakulären Motorrad-Akrobatik-Show, wie mit einem Bike zehn Meter hohe Flüge gelingen. (v) ***Motorrad- und Fahrradmesse, 21.-22.1., Messe Magdeburg***



Heißes Blech: Suzuki bringt seinen Supersportler GSX R-1000 als MotoGP Edition

h² Hochschule Magdeburg • Stendal

Studieren im Grünen

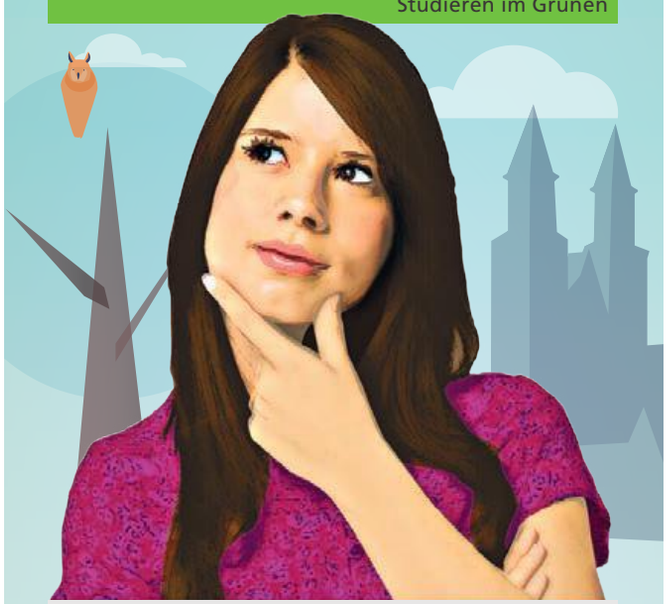

Welches Studium passt zu mir?

Schnupperstudium 24. – 26. Januar 2017
An laufenden Vorlesungen und Seminaren teilnehmen, die Campus und Fachbereiche kennenlernen und mit Studierenden und Lehrenden ins Gespräch kommen.

24. Januar in Magdeburg
» Angewandte Statistik
» Bauingenieurwesen
» Maschinenbau
» Recycling und Entsorgungsmanagement
» Wasserwirtschaft
» Wirtschaftsingenieurwesen

24. Januar in Stendal (auch am 11.04.2017)
» Angewandte Kindheitswissenschaften
» Betriebswirtschaftslehre
» Kindheitspädagogik
» Rehabilitationspsychologie

25. Januar in Magdeburg
» Sicherheit und Gefahrenabwehr

26. Januar in Magdeburg
» Elektrotechnik
» Gebärdensprachdolmetschen
» Gesundheitsförderung und -management
» Industrial Design
» Informationstechnik – Smarte Systeme
» Internationale Fachkommunikation u. Übersetzen
» Journalismus
» Mechatronische Systemtechnik
» Soziale Arbeit

Anmeldung zum Schnupperstudium in Magdeburg
Tel.: (0391) 886 41 06
E-Mail: schnupperstudium@hs-magdeburg.de

Anmeldung zum Schnupperstudium in Stendal
Tel.: (03931) 21 87 48 25
E-Mail: doreen.falke@hs-magdeburg.de

www.hs-magdeburg.de/schnupperstudium



Nimmt sich und das Leben nicht so ernst: Ina Müller

Sandra Ludewig

„Mein Ego schreit. Meine Art polarisiert."

Den meisten ist sie als frech-fröhliche NDR-Entertainerin bekannt, doch auf ihrem aktuellen Album „Ich bin die" zeigt sich Ina Müller auch von einer ernsteren Seite

Alle wollen Ina, DIE Kodderschnauze Deutschlands und eine der wenigen Moderatorinnen, die sich bei Interviews an keine Regeln halten und bei der sich die Prominenz trotzdem die Klinke in die Hand gibt. Ina ist einfach einmalig, aber wem sagt man das. Sie ist ein bunter Hund, nimmt kein Blatt vor den Mund und wird dafür vom Land geliebt und gefeiert. Doch, abseits jeglicher Moderation, steht bei Frau Müller an erster Stelle immer die Musik. Jeden ihrer Musik-Gäste hat sie scheinbar selbst sorgfältig ausgesucht und das mit feinem Gespür. Sie hat ein Händchen für Newcomer, und damit ist nicht nur ihr Boyfriend und Co-Autor des neuen Albums Johannes Oerding gemeint. Was schmolzen wir beim Duett der beiden zum Oerding-Song „Nichts geht mehr" dahin.

Alle wollen Karten für ihre kultige Hamburger Talk-Show. Doch an diese ist es schwer zu gelangen, für die Konzerte ist's etwas einfacher. Denn, die Müller singt ja auch noch selbst.

Die Musik ihres aktuellen Albums „Ich bin die" bezeichnet sie als Liedermacher-Kabarett-Pop, „ich bin vielleicht nicht die modernste Sängerin. Ich lebe auch gerne damit, dass ich nicht im Formatradio gespielt werde, weil es dafür angeblich zu thematisch ist. Aber ich möchte dann doch darauf bestehen, dass die Inhalte auf jeden Fall klar eine Geschichte erzählen." So sind die Songs nicht seicht und für Jedermann eingängig, aber eben 100% Ina Müller. Die Hamburgerin singt und lebt nach eigenen Gesetzen. Mit 51 noch mehr als mit 48. Unbeirrbar, klug, frech und jedem Trend zum Trotz. Thematisch taucht sie tiefer ein, schaut feiner und findet in ihren Texten noch bessere Wendungen als je zuvor. Sie rückt sich beim Titelstück selbst in den Fokus, singt über verpasste Chancen, die sie selbst aber nicht kennt, oder das Thema Kinderlosigkeit, für das sie mehrfach Kritik einstecken musste. „Ich hatte nie die Sehnsucht, Kinder zu bekommen. Ich bin aber von vielen Frauen umgeben, bei denen hinter der Kinderlosigkeit auch ein Schicksal steckt. Kindstod, Fehlgeburt, Abtreibung, wahnsinnige Tabuthemen. Ich hoffe umso mehr, dass ich diese Frage, diesen Moment des ‚was wäre wenn' nicht kitschig, aber intensiv beschreiben konnte." (cj) *Ina Müller, 21. Januar, 20 Uhr, GETEC-Arena*

Ohrkiller

Teuflischer Soulrocker

One Voice. One Guitar. No Bullshit. And a 1000 emotions! So werden die Shows von Percival beschrieben. Der gebürtige Texaner verdrehte durch seine schrillen Auftritte in „The Voice of Germany" ganz Deutschland den Kopf. Am Broadway trat er in Shows wie „Cats" oder „The Life" auf. Er sang im Background für Michael Jackson, Robbie Williams und supportete Alanis Morissette oder Bryan Adams. Jetzt kommt er mit seinem Album „Stripped". *Percival, 21.1., Feuerwache*



(c)MIA ROYAL Photography Sonja Dirscherl

Für die Bühne geboren: Percival

Schweißtreibender Spaß

Stilistisch bewegen sich Les Bummms Boys mit einprägsamen Melodien und Texten zwischen Ironie, gewünschter Albernheit, aber auch einer Spur Ernsthaftigkeit.



(c) FestungMark

Mit drei m: Les Bummms Boys

Mit einer groovigen Mischung aus Pop, Ska, Balkan und Rock haben die Boys aus Rostock/Leipzig ihre eigene Schublade gefunden. Ihr Mix zeichnet sich durch Liedermacherpointen und schweißtreibende Beats aus und hinterlässt am Ende einfach gute Laune. *Les Bummms Boys, 27.1., Festung*

Swingtime



(c) Presstige

Pasadena Roof Orchestra

1969 landete nicht nur der erste Mensch auf dem Mond, sondern das Londoner Pasadena Roof Orchestra erwarb auch seine Swing-Lizenz. Die Formation verleiht seither dem Pop der 20er bis 40er zeitlosen Glanz. Bis heute erwacht in den Konzerten die Musik von G. Gershwin, C. Porter oder I. Berlin zu neuem Leben. Es ertönen Titel wie „Puttin' on the Ritz", „Sweet Georgia Brown" und „The Lullaby of Broadway". *Pasadena Roof Orchestra, 27.1.,20 Uhr, Johanniskirche*

Tough and Tender

Als eine der einflussreichsten Bands der Rockgeschichte kehren die Briten Wishbone Ash Anfang 2017 nach Europa zurück. Eines der drei Konzerte in Ostdeutschland ihrer „The Tough and Tender Tour" spielen sie im Rautenkranz. Wishbone Ashs unverwechselbarer Sound inspirierte Bands wie Thin Lizzy, Lynyrd Skynyrd, Iron Mayden und Opeth. Es gibt keine andere Rockband, die mehr aus dem „Twin-Guitar"-Konzept gemacht hat als sie. *Wishbone Ash, 27.1., Rautenkranz Barby*



(c) Rautenkranz

Britische Rocker: Wishbone Ash

Hard-Pop hoch 5



(c) Kickboard Drivers

Kickboard Drivers aus Magdeburg

Die Magdeburger Kickboard Drivers veröffentlichen ihre EP „Five". Zusammen mit In My Days, Infant King sowie Laander Karuso feiern sie ihre neuen Tracks mit einer energiegeladenen Show in der Kulturwerkstatt. Kickboard Drivers – Das ist ein Crossover aus Alternative-Rock und sehr melodiösem Post-Hardcore. Harte, Pop-melodiöse Rockmusik. Sie selbst bezeichnen es als Hard-Pop. *Releasekonzert Kickboard Drivers, 13.1., FestungMark*

Diese Liebe ist kein Kühlschrank

Auch das zweite Album des Berliner Duos Me And My Drummer setzt Akzente und verbreitet ein eigenwilliges elektronisches Flair



Sashberg

Me And My Drummer haben ein buntes Album vor

Im Jahr 2012 waren diese beiden Wahlberliner die ganz heiße Sau, die kreuz und quer durch das Dorf Indiepophausen gejagt wurde. Und wer sich jetzt fragt, wie das geschah? Dem sei gesagt: Mit Recht! Und einem reduzierten, zurückhaltenden und träumerischen Album namens „The Hawk, The Beak, The Pray“. Die Bühne, die Sängerin Charlotte und Drummer Matze mit einem lauten Knall betraten, verließen sie dann jedenfalls mal für gut 150 Konzerte nicht mehr. Was dann folgte, war nicht unbedingt zu erwarten. Trotz des frischen wie kräftigen Rückenwindes verschwanden die beiden dann für eine geraume Zeit überraschend von der Bildfläche. Kennengelernt haben sich Frau Brandi und Herr Pröllochs am Theater im schwäbischen Tübingen, wo sie zwischen Jamsessions und Theatermusik ganz schnell merkten, dass ihr musikalischer Weg der gleiche ist. Nach ihrem erfolgreichen Debüt ruhte der der erfahrungsgemäß nicht unbedingt geduldige Blick der Musikkritik auf dem Duo. Nach einem zügigen Start zum zweiten Album warf man einige bereits fertige Songs gleich wieder in die Tonne. Ganz zufrieden wollte man sein, das dauert eben manchmal. Geholfen hat dabei auch Olaf Opal, bekannt aus Funk, Fernsehen und The Notwist. Das Ergebnis „Love is a Fridge“ ist ein buntes, experimentelles, leichtes und ja, auch tanzbareres Album als das Debüt. Da gibt es Delay-Effekte, Synthieflächen und ideenreiches Sounddesign. Und obwohl der neue Sound erheblich elektronischer daher kommt, überraschen dennoch auch Americana und Psychedelic-Momente. Nach Unfall und Krankheit war der Tourstart zu diesem eindrucksvollen Album ein holpriger, nun ist man wieder in Europa unterwegs und macht, was man so sehr mag, touren, touren, touren. Ein toller Konzerteinstieg ins neue Jahr 2017. (helü) *Me And My Drummer, 21. Januar, 20 Uhr, Moritzhof*

Komm vorbei und lass dich verzaubern!

Club Exclusiv

UNSERE EVENTS AB JANUAR

» MONTAG: ALLE MIXGETRÄNKE 5 €

» DIENSTAG: LADY IN RED

» MITTWOCH: ALLE MIXGETRÄNKE 5 €

» DONNERSTAG: DESSOUSNIGHT

» FREITAG: BLACK & WHITE

» SAMSTAG: STRAPSNIGHT

» SONNTAG:ALLE MIXGETRÄNKE 5 €

+++NEU+++
AB 1. 1. 17 – 5 €
EINTRITTSGELD
JETZT AN DER BAR UND BEI DEN DAMEN EINLÖSEN
+++NEU+++

Berliner Chaussee 111-113, 39114 Magdeburg /// Telefon Bar: +49 (0) 391 2439955, Telefon Damen: +49 (0) 177 1572032
Die Damen sind mit Termin 24h verfügbar /// Öffnungszeiten Barbetrieb: Montag - Sonntag 18:00 - 6:00 Uhr



Bäreneck

Von Wegen Lisbeth singen über Sushi, Bitches und Virenda-tenbanken

Total fame

Die Berliner Indiepopper Von Wegen Lisbeth sind seit ihrer Tour mit AnnenMayKantereit einfach kein Geheimtipp mehr

Bei „Von Wegen Lisbeth“, bestehend aus Matze, Robert, Julian, Doz und Jules, stellt der Spaß am Ungewöhnlichen ein Grundbedürfnis dar. Ihr Soundhorizont übersteigt bei weitem das übliche Gitarre-Bass-Schlagzeug-Outfit. So finden auch Steeldrum wie elektrische Harfe immer wieder pointiert Eingang in die eigene musikalische Welt. Herauskommt der Indie-Sound ihres Debüts „Grande" mit frechen Texten über Lina und den Selbstdarstellungswahnsinn in sozialen Netzwerken, Kneipen oder Supermarktbegebenheiten. Ebenfalls fernab von Stangenware präsentieren sich die Videos der Band. Eine Hand voll Visualisierungen zu ihren Songs hat Von Wegen Lisbeth schnell weit über YouTube hinaus viele Freunde eingebracht. Detailverliebt und enthusiastisch wird dort unter anderem auf Trimm-Dich-Rädern über Feldwege gefahren. Ohne Reifen! Dem Geheimtipp-Status ist die Band mit dem seltsamen Namen so entwachsen. Touren mit AnnenMayKantereit oder Element of Crime führten sie bereits in die großen Hallen. Jetzt geht es auf eigene Tour. Dank Tourblog, mit Texten zwischen Quatsch und Wahrhaftigkeit, können Fans mitlesen: „Was wir von der Tour mitnehmen: Wir sind jetzt zwar total fame, aber trotzdem auf dem Boden geblieben wie Apollo 13. Wenn man Käse aus dem Backstage klaut, dann gut verpackt, sonst fängt der übelst an zu stinken. Touren macht krass viel Spaß! Danke an alle, die da waren, danke an AMK, wir haben verdammt Bock auf mehr, mal gucken was in nächster Zeit so passiert. Um es mit den Worten des letzten tighten Battle-Mc's zu sagen: Die Zukunft ist geduldig, denn sie weiß, dass ihre Zeit kommen wird!" (cj) *Von Wegen Lisbeth, 5. Februar, 20 Uhr, Factory, www.vonwegenlisbeth.de*

ABER BITTE MIT SAHNE!

Sänger Alex Parker spielt die schönsten Lieder des Entertainers Udo Jürgens in der Johanniskirche



Guido Werner

Der Niedersachse Alex Parker wurde von Linda de Mol bei RTL entdeckt

Mindestens ein Lied können wir doch alle von Udo Jürgens mitsummen. „Ich war noch niemals in New York“ zum Beispiel. Jürgens ist ein Phänomen, das auch den sympathischen Niedersachsen Alex Parker schon als Kind in seinen Bann gezogen hat. Mittlerweile ist er Deutschlands bekanntester Udo-Jürgens-Interpret und Parker hat auch das Charisma und die Musikalität dafür. Das erkannte schon der Meister zu Lebzeiten. Showmasterin Linda de Mol entdeckte Parker vor Jahren bei RTL, als er sich erstmals als Jürgens-Imitator einem Millionenpublikum präsentierte. Nun widmet Alex Parker dem verstorbenen Entertainer das Konzert „Danke, Udo!“
Gemeinsam mit Violinistin und Sängerin Mona Seebohm, die schon gemeinsam mit Jürgens auf der Bühne stand, und Musiker Leander Torge lässt Parker dessen zeitlose musikalischen Perlen wie „Merci Chérie“ und „Mit 66 Jahren“ auf der Bühne wieder auferstehen. Zwischen den Songs erzählt Parker von seinen Begegnungen mit dem Superstar. Zum Beispiel, dass sich die erste Begegnung der beiden in einer Hotelbar ereignete. Da gab er mutig seine Interpretationen der Jürgens-Lieder zum Besten und beeindruckte den Superstar. Dem Treffen folgten Briefe und weitere Gespräche und schließlich eine gemeinsame TV-Show. Schließt man die Augen beim Konzert für einen kurzen Augenblick, so ist es tatsächlich so, dass man glauben könnte, Udo Jürgens in seinen jungen Jahren noch einmal live auf der Bühne zu hören. (ko) *Danke, Udo – Alex Parker singt und spielt Udo Jürgens, 22. Januar, 18 Uhr, Johanniskirche*



Wo das Wissen fließt

Bei den Schnupperstudientagen an der Hochschule Magdeburg-Stendal können Schüler ihr Wunschstudium erkunden



Sebastian Ehl

Den Studenten über die Schulter geschaut: Schnupperstudientage

Was macht ein Journalismusstudium aus? Da lernt man bestimmt das Schreiben für Zeitungen, erfährt wie man Radiobeiträge aufnimmt und sie schneidet. Und für den Studiengang Angewandte Statistik muss man bestimmt ein Zahlenjongleur sein. Und welche beruflichen Aussichten hat man eigentlich mit einem solchen Studienabschluss? Eine gute Gelegenheit das herauszufinden, sind die Schnupperstudientage an der Hochschule Magdeburg-Stendal, zu denen man sich aber zuvor anmelden muss. Dann können Schüler einen Tag lang Studentenluft schnuppern und an laufenden Vorlesungen und Seminaren verschiedener Studiengänge teilnehmen. Bei der Gelegenheit könnte man auch einfach nur mit Lehrkräften und Studierenden ins Gespräch kommen. Die wissen vieles ja am besten. Kopfschranken und Klischees werden da garantiert aufgebrochen. *Schnupperstudientage, 24.-26. Januar, Hochschule Magdeburg-Stendal, Herrenkrug, Online-Anmeldung über www.hs-magdeburg/schnupperstudium*

WELTWÄRTS GEHEN

Per Freiwilligendienst ein Jahr in Afrika oder Südamerika zu verbringen, ist die einfachste und günstigste Form für ein spannendes Auslandsjahr



lkj Sachsen-Anhalt e.V.

Von einem Jahr im Ausland träumen viele junge Leute. Es ist die Chance, Sprachen zu lernen, den Horizont zu erweitern und dabei ein gewaltiges Stück selbständiger zu werden. Eine kostengünstige, gut abgesicherte Möglichkeit für ein solches Auslandsjahr ist der entwicklungspolitischen Freiwilligendienst in Afrika oder Südamerika. Im Rahmen dieses staatlich organisierten „weltwärts"-Programms gehen jährlich rund 3.500 junge Menschen ins Ausland. Aktuell gibt es gerade wieder 25 freie Plätze mit einer Ausreise im August/September 2017. Zielländer sind Ghana, Togo, Kamerun, Laos, Bolivien und Kolumbien. Während des Freiwilligendienstes sind die Jugendlichen in Schulen, Jugend- und Kulturzentren tätig und bieten eine kreative Freizeitgestaltung für Kinder an. In Accra/Ghana können sie beispielsweise beim Aufbau eines Online-Radiosenders dabei sein. Die Freiwilligen erhalten ein Taschengeld sowie eine kostenfreie Unterkunft. Träger in Sachsen-Anhalt ist die LKJ Sachsen-Anhalt e.V. die für Reisekosten und Krankenversicherung aufkommt und während des gesamten Dienstes mit Beratung zur Seite steht. *Freiwilligendienst im Ausland, Bewerbungen bis 31.12. über lkj) Sachsen-Anhalt e. V., Tel.: 244 51 – 75, E-Mail: stefanie.schaarschmidt@jugend-lsa.de, www.lkj-freiwilligendienste.de*

»Wird sie mein Engel sein?«

DER FLIEGENDE HOLLÄNDER

Oper von Richard Wagner

Premiere 21.1.2017

Theater Magdeburg

Karten unter (0391) 40 490 490 | www.theater-magdeburg.de

FILMKOLUMNE NACHGESCHAUT

Modern(d)e Zeiten

Während Du Dir noch Kartoffelsalat aus dem Haar fummelst und Bockwurst im Erbrochenen identifizierst, pult sich Mutti das Konfetti aus dem Bauchnabel. Frohes Neues! Endlich 2017, mit dem Vorgänger konnte man ja eh nix anfangen. Auch politisch. Anderes Ressort, egal. Und nicht nur unter der Sternbrücke finden sich nach dem Jahreswechsel halbkomatöse Lebewesen in Gammelpelle. Auch das Kino offeriert uns zum Jahresanfang totes Fleisch. Im sechsten Teil Resident Evil: The Final Chapter soll Milla 'Alice' Jovovich die Zombicalypse endgültig beenden – wieder – und die Reihe damit zu Grabe tragen. Ich erinnere mich da noch mit Schrecken an „Freitag der 13. – Das letzte Kapitel" zurück, dem immerhin noch sechs Kapitel folgten.

Wer es etwas ausgefeilter mag, kann sich schon mal Split vormerken. Regisseur M. Night Shyamalan – mittlerweile dank „The Visit" filmisch rehabilitiert – verpasst James McAvoy 23 Persönlichkeiten und die Fähigkeit seinen Körper eben diesen anzupassen. Quasi so, als ob Deine Beine sich in Sprungfedern verwandeln würden, sobald Du die MDCC-Arena betrittst. #NoHüpfingPlease



Charlie Chaplin in „Moderne Zeiten"

Piffl Medien

Bis zum 9. Januar musst Du die olle Schalotte auf Deinem Hals mal ordentlich durchlüften und anschließend ins OLi-Kino spazieren. Gezeigt wird Moderne Zeiten. Geschrieben, inszeniert, gespielt, produziert, geschnitten und komponiert vom einzig wahren Charlie Chaplin. Die Geschichte vom Arbeiter, der versehentlich zum Sozialrevoluzzer wird, ist ein Meilenstein der Filmhistorie und Pflicht – besonders für die Kulturverweigerer und politikverdrossenen Lausebengel und -bengelinnen da draußen!



Drop Out Cinema

Die Frau jammert, blutet alles voll und dann gibts Stress in Dauerschleife. Ganz klar, die Rede ist hier von Dario Argentos Opera alias „Terror in der Oper" a.k.a. „Im Zeichen des Raben". Lange Zeit indiziert, hat es das blutige Giallo-Meisterstück endlich wieder nach „draußen" geschafft. Augen raus und los zum Moritzhof. #MitternachtsFILM

Apropos „und los" - was macht Machdeburchs Indiefilm-Szene eigentlich? Die muss erst einmal aus dem Winterschlaf erwachen. Das Uni-Filmteam hielt sich auf Anfrage noch recht bedeckt. Dafür geht Flo Zieglers neues Projekt „VKU" in die Vorproduktion/Drehbuchphase. Ein Tipp: Einfach in der Mediathek des OK MD nach „Kurzfilm" suchen. Gibt mehr Futter als man denkt.

Der nächste Oscar-Anwärter schlummert in Deinem Keller? Zeig mal: **rob@dates-online.de**



Tom Trambow/Majestics

Alte Haudegen aus DDR-Zeiten unter sich: Winfried Glatzeder, Henry Hübchen, Michael Gwisdek

Wenn die wüssten ...

In der Agenten-Komödie Kundschafter des Friedens sollen ein paar formidable Haudegen aus DDR-Zeiten die fiktive bundesdeutsche Außenpolitik retten.

Im politisch unruhigen Jahr 2017 soll die Wiedervereinigung von Katschekistan als Prestigeprojekt bundesdeutscher Außenpolitik herhalten. Aber das Vorhaben droht einmal mehr zum Desaster zu geraten. Vor Ort kennt sich niemand so gut aus wie Jochen Falk (Henry Hübchen), einstmals Agent der DDR-Auslandsaufklärung. Der BND hat keine Wahl. Er gedenkt, den chronisch klammen Spion im Ruhestand zu reaktivieren. Über Geld könne man reden, heißt es. Falk hat da schon einen Plan. Zunächst aber macht er zur Bedingung für seine Zustimmung, dass sich das alte Team wieder um ihn schart, mit dem er einst für Frieden und Sozialismus kämpfte. Als da wären: Der technisch versierte Jaecki (Michael Gwisdek), der Logistik-Experte Locke (Thomas Thieme) und der Frauenschwarm Harry (Winfried Glatzeder), der seine Talente einst beim anderen Geschlecht in die Waagschale warf. Die junge BND-Agentin Paula (Antje Traue) muss die illustre Truppe ins zerrissene Land begleiten. Dass sie damit auch ein sehr persönliches Anliegen verfolgt, ahnen die Geheim-Greise nicht. Vor Ort geht die Operation nicht so flott voran wie erhofft. Selbst in Katschekistan hat sich in den letzten Jahrzehnten so einiges verändert. (Scheiß Kapitalismus!) Jaecki ist technisch nicht mehr auf allerneuestem Stand. Und ob Harrys Verführungskünste noch zünden, bleibt abzuwarten.

Was den Zuschauer nach dem herrlichen Retro-Vorspann erwartet, ist schon sehr speziell. Viele Gags, die den DDR sozialisierten Zuschauer erheitern werden, werden dem Altbundi durch die (Lausch-) Lappen gehen. Die fantastische Riege altgedienter Haudegen wird allerdings ein jeder gern auf ihrer Mission begleiten. Und diese fällt bei weitem nicht so klamaukig aus, wie man vielleicht befürchten könnte. Wer humormäßig an die allseits beliebten „Space Cowboys" denkt, liegt ziemlich richtig. Am Ende steht der erhofften Wiedervereinigung übrigens nichts mehr im Wege. „Wenn die wüssten, was noch alles auf sie zukommt", heißt es da. Dem ist eigentlich nichts hinzuzufügen. (aw)

Bundesstart 26. Januar 2017 **Regie** Robert Thalheim **Darsteller** Henry Hübchen, Antje Traue, Michael Gwisdek u.v.a. **D 2016, 93 Minuten** www.fox.de/kundschafter-des-friedens

SNEAK PREVIEW
DATEs CINEMAXX

Herz oder Schmerz?

Einmal im Monat laden das Stadtmagazin DATEs und das CinemaxX Magdeburg gemeinsam zur „Sneak Preview", die ausgewählte Blockbuster als Überraschungsfilme zeigt. Dabei wird dem Publikum erst im Kino verraten, um welchen Film es sich handelt. Was läuft wohl diesmal? Eine zum Dahinschmelzen schöne Romanze, in der am Ende zwei Liebende zueinander finden? Oder doch der nervenaufreibende Actionfilm? Lasst Euch überraschen! *Gewinnt bei uns 2x2 Tickets! Mehr dazu auf Seite 74, Sneak Preview, 17.01., 20 Uhr, Cinemaxx*

TRAGIKOMÖDIE / BIOGRAFIE



Concorde Filmverleih

Bob, der Streuner

Eine Geschichte, wie sie Disney nicht besser hätte erfinden können, begeisterte schon als Buch ein Millionenpublikum. Und diese Geschichte ist wahr. In Szene gesetzt wurde sie von „Bond"-Regisseur Roger Spottiswoode, der dankenswerterweise auf jeden Kitsch verzichtet und einen Film abliefert, der abwechselnd an Herz und Nieren geht.
James (Luke Treadaway) ist ein Junkie, der sein Dasein als Straßenmusiker finanziert und sich mit den Ratten um das Essen aus dem Abfallcontainer streiten muss. Der junge Mann hat sich aber nicht aufgegeben und will sein Leben mit Hilfe des Methadon-Programms endlich in den Griff bekommen. Sogar eine kleine, wenn auch reichlich abgeranzte Wohnung wird ihm zur Verfügung gestellt. Hier erhält James eines Tages ungebetenen Besuch. Ein roter Kater hat sich durchs Fenster Zugang verschafft und beschließt, zu bleiben. James tauft das Tier nach halbherzigen Versuchen, es loszuwerden, auf den Namen „Bob". Er investiert sein letztes Geld in Medizin für das verletzte Tier und hungert lieber selbst, um Bob füttern zu können. Es ist eine Investition, die sich lohnen wird. Als James in Gefahr gerät, in alte Verhaltensmuster zurückzufallen, baut ihn die Freundschaft zu dem Tier wieder auf. Bob begleitet sein Herrchen bei dessen Straßenkonzerten. Und plötzlich halten die Leute inne, die sonst vorbeigehetzt wären. Sie lauschen der Musik, bitten um ein Foto und geben Scheine statt Münzen.
Die Geschichte von Bob und James ist sehr vielschichtig. Interessante und exzellent gespielte Nebenfiguren wie eine Sozialarbeiterin, James´ Vater oder ein Junkie-Freund rufen unterschiedlichste Gefühle hervor. Drogentod oder die Darstellung des kalten Entzugs werden nicht weichgezeichnet. Eltern werden entscheiden müssen, ob sie ihr Kind deswegen nicht in diese meist schöne und mitunter aus der Katzenperspektive erzählende Story mitnehmen. Oder erst recht.

Bundesstart 12. Januar 2017 **Regie** Roger Spottiswoode **D** Luke Treadaway, Ruta Gedmintas, Joanne Froggatt **GB 2016** 103 min **www.bobderstreuner-film.de**

KOMÖDIE



Neue Visionen Filmverleih

Die Überglücklichen

Die Dame mit dem blumigen Namen Maria Beatrice Morandini Valdirana (Valeria Bruni Tedeschi) war beim Adel einst wohlgelitten, kam auf die falsche Bahn und lebt heute auf gerichtliche Verfügung hin in einer Villa, deren weibliche Insassen psychotherapeutische Behandlung genießen. Beatrice stolziert über das Gelände, als wäre sie hier die Chefin und spart nicht mit Kommentaren und guten Ratschlägen. Als eines Tages die schöne, geheimnisvolle Donatella (Micaela Ramazzotti) eingeliefert wird, ist Beatrice augenblicklich elektrisiert. Sie nimmt die junge Frau unter ihre Fittiche, ob die das nun will oder nicht. Eigentlich ist Beatrice nicht sonderlich sensibel, sie ruft schon mal mitten in der Nacht den Richter an, der sie verurteilte, um ihn mit dem Tode zu bedrohen. Aber sie spürt, dass Donatella etwas Besonderes ist, vielleicht eine Verbündete in dieser Welt des Wahnsinns. Es dauert eine Weile, bis Beatrice die widerstrebende Frau knackt. Als es soweit ist, verkrümeln sich die beiden aus der Villa, hinterlassen in einer Bank und einem Restaurant bleibende Eindrücke und stehlen sich einen schmucken Flitzer. Sie haben ein paar Besuche zu machen und werden vor Ort bestimmt nicht erwartet.
Paolo Virzì hat für seine wunderbare Mischung aus „Einer flog über das Kuckucksnest" und „Thelma & Louise" das perfekte Hauptdarsteller-Duo gefunden. Valeria Bruni Tedeschi und Micaela Ramazzotti spielen grandios auf, elektrisieren sich gegenseitig und so auch das Publikum. Man lacht mit den Damen und schämt sich zuweilen fremd für sie, während wohl gesetzte, hoch emotionale Kontrapunkte immer wieder für die nötige Abkühlung sorgen. Nach dem Kinobesuch begleiten die Frauen den Zuschauer nach Hause und werden sich dort noch eine ganze Weile lang herumtreiben.

Bundesstart 29. Dezember 2016 **Regie** Paolo Virzì **Darsteller** Valeria Bruni Tedeschi, Micaela Ramazzotti, Valentina Carnelutti u.v.a **Italien/Frankreich 2016** 116 Minuten **www.mm-filmpresse.de**



Unterm Pädagogen-Pantoffel

Brüllend komisch erzählt Autor Bastian Bielendorfer aus seinem Leben als Lehrerkind



Guido Engels

Ein legendärer Auftritt bei Günther Jauchs „Wer wird Millionär“, bei dem Bielendorfers Vater als Telefonjoker in 30 Sekunden alle Klischees erfüllte, die den besserwisserischen Pädagogen dieser Welt so anhaften, hievte das Lehrerkind über Nacht in die Autoren-Riege und sein gleichnamiges, witziges Erstlingswerk auf Platz eins der Bestsellerlisten. Spätestens seit seinen Vortragsreisen durch die Republik wuchs in dem Gelsenkirchener die Erkenntnis: Ich bin nicht allein! Überall gibt es Generationen von Leidensgenossen, die auch unter der Herrschaft des Rotstifts aufgewachsen sind. Und überall gibt es Eltern, die an den dilettantischen Versuchen ihrer Sprösslinge verzweifeln, endlich erwachsen zu werden – mit 30. Bastian Bielendorfer feierte erste Erfolge als Poetry Slammer, gewann 2010 die renommierte „FritzNacht der Talente“, 2016 den NDR Comedy Contest und war als Side-Kick von Harald Schmidt zu sehen. 2011 erschien sein Debütroman „Lehrerkind – Lebenslänglich“, danach folgten „Lebenslänglich Klassenfahrt“ und zuletzt „Mutter ruft an“. Im Live-Programm „Das Leben ist kein Pausenhof!“ entführt er in die schräge Welt eines Mitdreißigers, für den es immer nur zu einer Teilnehmerurkunde gereicht hat und der jetzt an der Klippe zum Absprung ins Leben steht, in dem plötzlich Steuererklärungen, Partnervermittlungen und Flurputzpläne auf ihn warten. (cj) ***Bastian Bielendorfer, 20. Januar, 20 Uhr, Moritzhof***

Wer hat‘s geschrieben?

Beim sozialliterarischen Experiment Mimikry gilt es, bei Romananfängen Originale von der einen oder anderen Fälschung zu unterscheiden

Einen Günther Grass, einen Thomas Mann, die kann man nicht nachahmen, meint man. Und doch gibt es da diese markanten Merkmale ihrer literarischen



Wikipedia

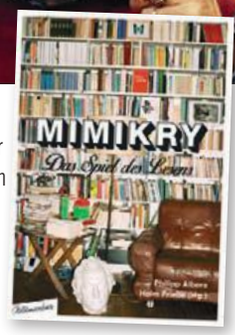

Stimme. Die muss man nur erkennen. Im Sommer vergangenen Jahres baten Philipp Albers und Holm Friebe 101 Autoren und Journalisten zu einem besonderen Experiment. Sie mussten die Anfänge verschiedener bekannter Romane so nachzeichnen, das man sie nur schwer vom Original unterscheiden konnte. An 19 Abenden entstanden so 80 täuschend echte Romananfänge, die in einem Buch verewigt wurden. Es ist ein Kompendium zur literarischen Bildung und der Hochstapelei zum Lesen und Mitraten. Ist es tatsächlich so schwer, die Fälschung vom Original zu unterscheiden? Das können die Magdeburger selbst ausprobieren, wenn Philipp Albers und Cornelius Reiber an einem spannenden Abend fragen, was ist wahr, was ist die Fälschung. Wer nicht genug davon bekommen kann, kann sich auf deren Homepage passende Spielbögen herunterladen und dieses spannende Spiel mit Freunden ausprobieren. (v) ***Mimikry, 25. Januar, 19 Uhr, Literaturhaus, mdsdl.de***

Schelmengeschichten aus allen Zeiten

Zwei regionale Bücher entführen uns auf unterschiedliche Weise in vergangene Zeiten

Autor Manfred Zander, ein erfahrener Zeitungsmann, hat zu Magdeburg bereits mehrere Bücher vorgelegt, darunter zuletzt ein gelungener moderner Stadtführer. Nun entführt er uns zurück in die schweren Jahre nach dem Krieg, in die 40er und 50er Jahre, als Magdeburg ein Trümmerhaufen war. Mit reichlich Bildern illustriert, verflechtet er individuelle Rückerinnerungen mit den großen Ereignissen der Weltgeschichte. So entsteht ein schönes Kaleidoskop, das nicht den Anspruch erhebt, Geschichtsbuch sein zu wollen, sondern eher die brüchig gewordenen Erinnerungen der Generation der Altvorderen bedienen möchte. Mit Till Eulenspiegel haben die Magdeburger einst ja auch ihre Erfahrungen gemacht. Er narrte sie mit einem „Flugversuch“ über den Alten Markt. Ach, gäbe es doch noch mehr von diesen lustigen Geschichten, wird sich Autor Heiko Hesse gesagt haben. Zu den für den Brandenburger Raum überlieferten fünf „echten“ Geschichten um Deutschlands berühmtesten Narr hat er sich einfach 50 weitere Eulenspiegeleien ausgedacht, wie sie sich halt hätten zugetragen haben können. Geschickt sammelt er regionale Identitäten ein und macht daraus herrliche Schelmengeschichten. Amüsant und lesenswert. (c) ***Manfred Zander: Aufgewachsen in Magdeburg ..., Wartberg Verlag, 64 Seiten, 12,90 Euro; Heiko Hesse: Till Eulenspiegel zieht durch die Mark, Bebra Verlag, 16 Euro***

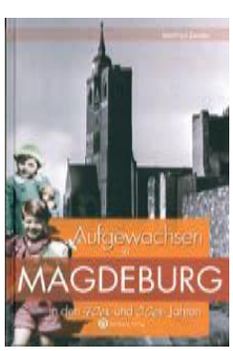



MAX GOLDT

LIPPEN ABWISCHEN UND LÄCHELN

Endlich! Nach „Für Nächte am offenen Fenster“ (2003), dem großen Band, der Max Goldts prachtvollste Texte bis zum Jahr 2002 enthält, versammelt dieses Buch das Schönste, Komischste und Erstaunlichste, das Max Goldt in den Jahren von 2003 bis 2014 schrieb und vorlas. Es ist einzigartig, wie Max Goldt höchste literarische Stilistik, satirische Schärfe, Gedankentiefe und Komik verbindet. Ein Prachtband für alle Liebhaber des besonderen Humors. Lippen abwischen und lächeln. Die prachtvollsten Texte von 2003 bis 2015 ***Max Goldt: „Lippen abwischen und lächeln“, 13. Januar, 20 Uhr, Moritzhof***



Axel Martens

Januar-Highlights

Marktplatz
43 Stellenmarkt
47 Wohnmarkt
48 Private Kleinanzeigen
49 Gastro


Lander
Bei der letzten fichte-Party darf auch Black-Spezialist DJ Parkz nicht fehlen

TANZEN

Goodbye Kulturwerk fichte, die letzte Party

Über Jahre zählte das Kulturwerk fichte in den Industriehallen aus der Gründerzeit zu den angesagtesten Eventlocations Deutschlands und brachte rauschende Partynächte hervor. Doch ab 30. Juni 2017 ist mit Veranstaltungen in der fichte Schluss. Aus dem Kulturwerk wird ein Fitness-Studio. Zur Abschiedsparty geben sich auf vier Floors noch einmal Legenden des Magdeburger Nachtlebens die Ehre. Auf der einen Bühne legt Magdeburgs Party-Urgestein DJ Henne die Hits der 80er und 90er auf. Auf der anderen serviert DJ Toni Popschlager mit Chartstürmern und Hits von heute. Black Music gibt's von Kult-DJ Parkz während die Glamrock Brothers zu House und Electro abfeiern. *21.01., 22 Uhr,, Kulturwerk fichte*

DIES & DAS


FestungMark/LuckyImages@shutterstock

Eiszeit

Auf dem festlich illuminierten Innenhof der Festung wartet ab 14. Januar für 6 Wochen eine der größten Freiluft-Eisbahnen Sachsen-Anhalts auf alle Kufenfans. Dies bedeutet 600 m² Schlittschuhvergnügen für Jung und Alt. Fortgeschrittene können sich auf der großen Eisfläche vor der mittelalterlichen Stadtmauer austoben. Anfänger können mit Laufl-ern-Pinguinen erste Schritte auf dem Eis wagen. *14.01.-26.02., Mo-Fr, 13-19.30 Uhr, Sa/So 10-18 Uhr, Sa 18-22 Uhr: Eisdisco, Festung Mark*

TANZEN


NejroN/123RF

Amazing People „Masquerade“

Nach Amazing People „Rock the Boat” und „Sichtbar” heißt es bei der Glamour-Reihe vom First im neuen Jahr „Masken auf!“ zur „Masquerade“. Stuckbesetzte Decken, Kristallkronleuchter, Stäbchenparkett und eine Treppe, von der selbst Sissy geträumt hätte, geleiten euch in eine neue Welt. Unter dem Motto „edel & exklusiv“ könnt ihr bis in die Nacht hinein zu House, Dance, Black und aktueller Chartmusik, serviert vom Masquerade-DJ, tanzen. Es besteht ein Dresscode und Maskenpflicht! *14.01., 22 Uhr, Gesellschaftshaus*

BÜHNE


Lander

Schöne Bescherungen

Alle Jahre wieder! Die Familie feiert das Fest der Feste: gutes Essen, nette Plaudereien, alle sind hübsch gekleidet und versprechen lieb zueinander zu sein. Aber „Stille Nacht, heilige Nacht“? Von wegen! Alan Ayckbourn kostet das Spannungspotential Weihnachten mit perfektem Timing für Slapstick aus und lässt genüsslich jede nur denkbare Konfliktbombe platzen. Es ist ein Spaß, den man auch noch nach Weihnachten genießen kann. *14. und 27.01., je 19.30 Uhr, Schauspielhaus*

MESSEN


Lander

Eleganz

Brautpaare von heute wünschen sich ein hohes Maß an Individualität, um die Hochzeit zum Höhepunkt zu machen. Die Eleganz Hochzeitsmesse vereint die besten handverlesenen Aussteller auf 2500m² Ausstellerfläche, um eine perfekte Vorbereitung für alle Generationen und Geschmäcker zu ermöglichen. Highlights sind die Brautmoden-, sowie Abend- und Festmodenschauen, das musikalische Rahmenprogramm und die Kürung des schönsten Heiratsantrags. *22.01., 10 Uhr, Maritim Hotel*

SAMSTAG 31. DEZEMBER 2016 SILVESTER

SILVESTER

Magdeburg

19:00 Silvester-Party & Gala Galaempfang mit Begrüßungssekt und Buffet oder nur die Silvesterparty mit einer feuerigen Bühnenshow von „Ladies Live" – man hat die Wahl. *Festung Mark*

19:00 Silvester: The Great Gatsby Bar Night Das ONE feiert mit euch, bunt, schrill und stilvoll in das neue Jahr, Karten nur im VVK *Cocktailbar ONE*

19:00 Silvestersonderprogramm mit Marion Bach, Heike Ronniger und Hans-Günther Pölitz. Nur im Zusammenhang mit der anschließenden Silvesterfeier, Kartenpreis pro Person 80 Euro *Kabarett „Magdeburger Zwickmühle"*

19:00 Flower Power Hippie Party Im Bowling-Center feiert ihr unter dem Motto „Flower Power Hippie Party". Die Karten sind inklusive Speisen und Getränke (außer Spirituosen und Cocktails), Bowling + Leihschuhe und Billiard. 19 Uhr geht´s los. *Bowling World*

19:00 Silvesterparty Silvesterparty mit Live-Musik und Buffett für 99 Euro pro Person. *Le Frog*

20:00 Silvester im Flowerpower Eintritt frei! mit DJ Erik *Flowerpower*

20:00 Wir lassen es krachen! Feiern Sie stilvoll ausgelassen mit uns! Aperitiv „Bellini" Menü, Lauwarmer Oktopus-Salat, Fiakergulyás mit Semmelknödel, Warmer Zwetschgenstrudel mit Spekulatius-Eis und Schlag, Preis pro Person: 45,00 € *Strudelhof*

20:00 Die große Silvester Partynacht In den ehemaligen Festungsanlagen werden Gala und Party an Silvester traditionell kombiniert. Nachdem der Abend im oberen Gewölbe mit einem reichhaltigen Buffett im stilvollen Ambiente startet, wird bei der Party mit Livemusik durch die Nacht getanzt *Festung Mark*

20:00 Silvestershow mit Ursula von Rätin mit Ursula von Rätin, Buffet und Livemusik der Jörg Wilke Combo *Puppentheater*

21:00 Silvester mit DJ Candy Geiler Rutsch mit DJ Candy - Feiert eure Silvesterparty mit Feuerwerk, Mitternachtssnack, Knabberspaß, Neujahrssekt und Partymusik Non-Stop! *Boys'n'Beats*

21:00 Silvester-Party Mit Feuerwerk, Rock- und Housemusik, Tanz mit FM Stroemer; Eintritt frei *Stern Bar*

21:00 Black & White Silvester Charts, Dance, Pop, Black, alltime Classics mit Sebastian Schikor & Tobie Le Freak, P21!, Dresscode: schwarz oder weiß *First Club Magdeburg*

21:00 Neon Silvesterparty Dieses Silvester wird im Alten Theater die „Neon Silvester Party" gefeiert. Die ganze Location wird Neon dekoriert und ein großes Feuerwerk darf natürlich auch nicht fehlen! Eine Karte kostet 36 EUR, im Vorverkauf 25 EUR. *Altes Theater am Jerichower Platz*

21:30 Sputnik New Year-Party mit Housekaspar, 9,90 EUR (VVK) *Kulturwerk Fichte*

23:00 The Suit & Tie New Years Eve Silvester Edition mit Black Music, Hip Hop, House & Clubsound mit DJ Evolution; VVK ab 7 EUR, Dresscode: elegant mit Fliege, Anzug und Abendkleid *Prinzzclub*

23:00 Disco Silvester-Disco mit DJ Tilly *Studentenclub Baracke*

23:30 Silvester-Schwoof ins neue Jahr mit Wassi *Feuerwache*

Gommern

19:00 Silvester 2016 Exklusive Silvesterfeier in historischem Gewölbekeller mit Live-Band und exquisitem 7-Gang-Menü; schwungvoll musikalischer Jahreswechsel im Brausaal mit DJ Dörk zu einer spannenden Reise durch die Jahrzehnte und mit köstlichem Buffet *Wasserburg zu Gommern*

LIVE

Magdeburg

21:00 Silvester mit Nobody Knows-Folk ins neue Jahr Nobody Knows sind Jungfolks einer neuen Generation. Ihre Stilmischung aus Irish Folk, Polka, Eigenkompositionen und Weltmusik bezeichnen sie als „postmoderne bundesrepublikanische Folklore mit nordwesteuropäischer Note und ostokzidentaler Rhythmik". *Feuerwache*

BÜHNE

Magdeburg

15:00/19:30 Ein Käfig voller Narren Musical in zwei Akten von Jerry Herman, basierend auf Jean Poirets 1973 in Paris uraufgeführtem Theaterstück. *Opernhaus/Theater Magdeburg*

15:00/17:00/19:00/21:00 Menü für Margot oder der 88. Geburtstag der blauen Eminenz Tragikomödie in einem Akt von Dirk Heidicke Auf Grund des großen Erfolgs kann man das vollständige Ergebnis einer Basti-Wiese-Inszenierung nochmals bewundern: die Jubilarin ist in seiner Fassung nicht Miss Sophie, sondern Margot Honecker. *Feuerwache*

15:00 Die Söhne und das Biest Die Söhne sind in diesem Fall die Magdeburger Kabarettisten Sebastian und Tobias Hengstmann. Doch wer ist in diesem neuen Programm das „Biest"? Der „Alte". Also der Vater der Söhne. *Kabarett „... nach Hengstmanns"*

15:00/19:00/23:00 Frau Sissy's Pension Frau Sissy hat auf ihre alten Tage eine Pension geerbt. Leider stellt sich schnell heraus, dass die heiß begehrte Erbschaft einziemlich heruntergekommener Laden ist. Auch die beiden Angestellten haben nicht viel Interesse. Eine Lösung muss her. *Theater Grüne Zitadelle*

16:00/20:00 Schöne Bescherungen Alle Jahre wieder! Die Familie kommt zusammen und feiert das Fest der Feste: gutes Essen, nette Plaudereien, alle sind hübsch gekleidet und versprechen lieb zueinander zu sein. Aber „Stille Nacht, heilige Nacht"? Von wegen! *Schauspielhaus*

16:00 KabaRatte sich wer kann Humoristischer Rückblick aufs vergangene und ein mutiger Ausblick das kommende Jahr; mit Cornelia Fritsche und ihrer Puppe „Ursula von Rätin" *Puppentheater*

18:00/22:00 Dinner for one mit Feier zum Jahreswechsel Miss Sophie und der 90ste Geburtstag. Das Original gespielt seit dem Silvester unserer Ankunft in der Villa. Wir haben geankert, dank Ihrer Aufmerksamkeit viele freudvolle Stunden verlebt. Immer wieder ein Grund zum Feiern. *Theater an der Angel*

23:00 Menü für Margot oder der 88. Geburtstag der blauen Eminenz *Info siehe 15:00 Uhr Feuerwache*

Staßfurt

20:00 Iphigenie - Kann uns zum Vaterland die Fremde werden? von J. W. v. Goethe in einer Inszenierung des Ensemble Theatrum mit Friederike und Hubertus v. Krosigk, Lucia Keller und Thomas Zieler *Schloss Hohenerxleben*

Zielitz

18:30 Trick 17 oder Klappern gehört zum Handwerk Besser eine schlechte Presse als gar keine Klapper – das ist ein wichtiger Satz aus der turbulenten Komödie um den Wirt Paul Breithaupt aus Zielitz. Dem steht das Wasser bis zum Hals: Seinem kleinen Kneipenschiff droht der Untergang. *Theater Zielitz*

KLASSIK

Magdeburg

17:00 Das Silvesterkonzert der Berliner Philharmoniker Feiern Sie mit den Berliner Philharmonikern, Sir Simon Rattle und dem jungen Star-Pianisten Daniil Trifonov den glamourösen Ausklang des Jahres in der Silvester-Gala 2016. *CinemaxX*

21:00 Orgelmusik und Texte zum Jahresausklang Orgelmusik und Texte zum Jahresausklang mit Dorlies Bunge (Orgel), Eintritt frei, Kirche geheizt. *St. Sebastian, Lemsdorf*

21:00 Konzert für Orgel und Trompete Konzert für Orgel und Trompete *Pauluskirche*

SPORT

Magdeburg

9:00 41. Magdeburger Silvesterlauf Traditioneller Silvesterlauf im Stadtpark, auf dem Sportplatz Seiler Wiesen *Stadtpark Rotehorn*

SILVESTER 2016/17

Die besten Parties für MAGDEBURG:







SO 01

KINDER



2. Magdeburger Weihnachtscircus Die Weihnachtszeit mal ganz anders erleben und ausklingen lassen! Eine einmalige Stimmung dank erlesener Akrobaten verschiedener Nationen, Clowns, Comedy-Acts, Tieren und einem Live-Orchester. Auch nach Weihnachten noch eine großartige Veranstaltung für alle Generationen, wenn es heißt: Manege frei! **15 Uhr, Max-Wille-Platz**

TANZEN

Magdeburg

14:00 Seniorentanz *Tanzcafé Nordlicht*

19:00 Gemeinsam gegen den Kater mit DJ G-Orgi *Flowerpower*

19:00 Karaoke mit DJ mit Karaoke DJ *Cocktailbar ONE*

FILM

Magdeburg

20:15 Tatort kieken *Jakelwood*

20:15 Der „Tatort" im Einstein *Einstein*

KLASSIK

Magdeburg

16:00 Neujahrskonzert – Ein Orgelfeuerwerk mit Barry Jordan Domkantor Barry Jordan lädt zum Orgelkonzert mit der Nussknacker Suite von Tschaikowsky, die Ouvertüre „Die Fledermaus" von Strauss und Gershwins Variationen „I got Rhythm".; 10 EUR (TK), warme Kleidung empfohlen *Magdeburger Dom*

17:00 Neujahrskonzert Kammerkonzert mit dem S.O.S. Triolando statt. Drei Musiker aus drei Ländern spielen klassische Musik sowie eigene Kompositionen. *Freie Waldorfschule*

KINDER

Magdeburg

15:00 2. Magdeburger Weihnachtscircus *Info siehe 07.01., Max-Wille-Platz*

FÜHRUNGEN

Magdeburg

15:00 Die glückliche Insel am Neujahrstag Am ersten Tag des neuen Jahres laden nun schon traditionell Nadja Gröschner und Frank Kornfeld zu einer Neujahrsführung über den Werder ein. *Feuerwache*

DIES & DAS

Wolfsburg

14:00 Mitmachlabor „Voll verSalzen" Kommen Sie den verblüffenden Geheimnissen des Salzes auf die Spur. *Phaeno*

14:00 Weihnachtsprogramm: Ausbalanciert! Die Mobilé-Werkstatt Ein Mobile ist ein frei hängendes, ausbalanciertes, leichtes Gebilde, das schon von einem schwachen Luftzug bewegt wird. *Phaeno*

MO 02

TANZEN



Karaoke Show
Was darf es denn diesmal sein, vielleicht „TNT“ von ACDC oder doch die sanfte Ballade „Das Beste“ von Silbermond. Ihr Hobbysänger da draußen, die Bühne gehört euch bei der wöchentliche Karaokeshow in der Cocktailbar. Singen und wirklich aufregende Cocktails trinken. Das klingt nach einem Plan. Also Stimmbänder geölt und rauf auf die Bühne mit euch! **19 Uhr, Cocktailbar One**

LIVE

Magdeburg

20:00 Jamsession im „Stübchen“ Live-Session mit Musikern der Magdeburger Szene *Festung Mark*

TANZEN

Magdeburg

19:00 Rock Kneipe mit DJ G-Orgi mit DJ G-Orgi *Flowerpower*

19:00 Karaoke Show mit Karaoke DJ *Cocktailbar ONE*

20:00 Folk+Welt traditionelle Tänze mit Anleitung, Eingang rechts neben der Kirche *Kindercafe Lücke*

FILM

Magdeburg

17:30 Die Überglücklichen Original mit Untertitel. Paolo Virzis Film bringt zwei bezwingend starke Frauen auf die Leinwand, genial verkörpert von Valeria Bruni Tedeschi und Micaela Ramazzotti, die uns mit ihrer Wucht und Zerbrechlichkeit viel Kraft geben. *Info siehe 07.01., Kulturzentrum Moritzhof*

18:15/20:15 Gemeinsam wohnt man besser Original mit Untertitel *Info siehe 07.01., Kulturzentrum Moritzhof*

19:00 Das unbekannte Mädchen Original mit Untertitel *Info siehe 06.01., Kulturzentrum Moritzhof*

20:00 Einfach das Ende der Welt Original mit Untertitel *Info siehe 07.01., Kulturzentrum Moritzhof*

KLASSIK

Staßfurt

19:30 Neujahrskonzert der Mitteldeutschen Kammerphilharmonie ein Programm voller Filmmusik, die oftmals viel zu schön ist, um sie im Hintergrund zu hören, unter der Leitung von Gerard Oskamp *Salzlandtheater*

KINDER

Magdeburg

16:00/19:30 2. Magdeburger Weihnachtscircus *Info siehe 07.01., Max-Wille-Platz*

DIES & DAS

Wolfsburg

13:00 Weihnachtsprogramm: Show „Dein Körper kann‘s!“ *Phaeno*

DIENSTAG 03

KLASSIK

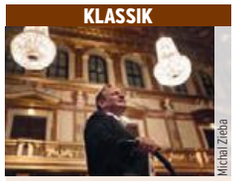

Wiener Neujahrskonzert „Best of Classic“ Besucher können sich auf ein 40-köpfiges Orchester, lebendige Musikkultur, Spiel- und Erzählfreude, gepaart mit wahrem Können freuen. Das Wiener Belvedere Orchester, der Maestro Prof. Dr. Michael Maciaszczyk aus Wien und Master of Ceremonies Erik Lehmann alias De Heer Lehmann laden mit bekannten Melodien zum Träumen ein! **19.30 Uhr, Johanniskirche**

FILM



Paula Regisseur Christian Schwochow erzählt das Leben einer hochbegabten Künstlerin und radikal modernen Frau zu Beginn des 20. Jahrhunderts. Voller Sinnlichkeit, zartem Humor und spielerischer Leichtigkeit ist es auch die Geschichte einer großen Liebe. Eine Beziehung in satten Farben, reich an Konturen und mit Spuren von Kämpfen. So wie die Gemälde der jungen Frau. **20:00, Studiokino**

LIVE

Magdeburg

19:30 Wiener Neujahrskonzert „Best of Classic“ Besucher können sich auf ein 40-köpfiges Orchester, lebendige Musikkultur, Spiel- und Erzählfreude, gepaart mit wahrem Können freuen. *Johanniskirche*

TANZEN

Magdeburg

19:00 Salsakurs mit Carolin Haase – Dance CompleX Magdeburg. *Cocktailbar ONE*



19:00 Musik-Bingo mit DJ Seventh Son *Flowerpower*

22:00 Oldie-Disco mit DJ Else *Studentenclub Baracke*

BÜHNE

Magdeburg

20:00 Comedy Lounge Präsentiert von BORN Senf & Feinkost – dieses Mal mit: Der Fürst der Finsternis, Markus Krebs & Archie Clapp *Festung Mark*

FILM

Magdeburg

10:30/18:30 Gemeinsam wohnt man besser *Info siehe 07.01., Kulturzentrum Moritzhof*

15:30 Marie Curie Regisseurin Marie Noëlle zeigt die legendäre Wissenschaftlerin von einer unbekannten, privaten Seite und zeichnet das bewegende, emotionale und überraschende Bild einer leidenschaftlichen und starken Frau, die ihren Weg gegen alle Widerstände geht. *Studiokino*

16:15/20:15Die Überglücklichen *Info siehe 07.01., Kulturzentrum Moritzhof*

17:00 Das unbekannte Mädchen *Info siehe 06.01., Kulturzentrum Moritzhof*

17:30/19:30 Einfach das Ende der Welt In dem bewegenden Familiendrama brillieren Marion Cotillard, Léa Seydoux, Vincent Cassel, Gaspard Ulliel und Nathalie Baye als zerrissene Familie, in deren schmerzvoll gescheiterter Kommunikation ein Ruf nach Liebe steckt. *Kulturzentrum Moritzhof*

17:30 Jacques – Entdecker der Ozeane Cousteau war Pionier, Entdecker, Filmemacher, Fotograf, Buchautor, Geschäftsmann und Wissenschaftler. Jérôme Salle schuf ein bildgewaltiges Epos, das auf der großen Kinoleinwand seine volle Magie entfaltet. *Studiokino*

19:00 Frank Zappa – Eat that question Eine subtile, kunstvolle Montage allein aus historischen Aufnahmen, ist eine energiereiche Feier dieses unverblümten Maestros Frank Zappa – Autodidakt, Komponist, Musiker, Bandleader, Produzent und Freigeist. *Kulturzentrum Moritzhof*

20:00 Sneak Preview Überraschungsfilm, der erst bekannt gegeben wird, wenn das Publikum bereits im Kinosaal sitzt. *CinemaxX*

20:00 Paula *Info siehe 20.01., Studiokino*

KINDER

Magdeburg

16:00/19:30 2. Magdeburger Weihnachtscircus *Info siehe 07.01., Max-Wille-Platz*

Braunschweig

17:00 Bibi & Tina Im Mittelpunkt steht das Thema Freundschaft: zueinander zu halten, auf seine Freunde zu vertrauen, Fremde zu umarmen – und dabei immer an sich selbst zu glauben. *Volkswagen Halle*

DIES & DAS

Magdeburg

21:00 Akustik-Jam-Session Akustik-Session, jeder, der ein Instrument spielt oder musikbegeistert ist, ist eingeladen *Jakelwood*

MI 04

VORTRAG



Reisevortrag Planet Asia Eine multivisionale Rundreise aus Asien. Das Beste der jeweiligen Länder, Infos, kurze Sequenzen verrückter Filmschnitte aus zum Teil ungezeigten Material. Beeindruckende Bilder und Videos aus Thailand, Vietnam, Kambodscha, Laos, Myanmar, Indien, Nepal, Malaysia, Iran, Tokio, Singapur und Indonesien in einem Film von Michael Schumacher. **19 Uhr, Pointfoto**

TANZEN

Magdeburg

19:00 Studi-Party mit Dart-Spezial mit DJ Seventh Son mit DJ Seventh Son *Flowerpower*

19:00 Gemeinde Bergfest elektronische Mucke mit DJ AlterSchwede *Deep*

FILM

Magdeburg

15:30 Marie Curie *Info siehe 07.01., Studiokino*

16:15/20:15 Gemeinsam wohnt man besser temporeiche WG-Komödie aus Frankreich, die Generationen nicht nur auf der Leinwand vereint: Schauspielstar André Dussollier („Die fabelhafte Welt der Amélie“) gibt den Arzt im Ruhestand, der sich allmählich wieder dem Leben zuwendet. *Kulturzentrum Moritzhof*

17:00 Frank Zappa – Eat that question *Info siehe 03.01., Kulturzentrum Moritzhof*

17:30 Jacques – Entdecker der Ozeane *Info siehe 03.01., Studiokino*

17:30/19:30 Einfach das Ende der Welt *Info siehe 07.01., Kulturzentrum Moritzhof*

18:00 Die Überglücklichen *Info siehe 07.01., Kulturzentrum Moritzhof*

19:00 Das unbekannte Mädchen *Info siehe 06.01., Kulturzentrum Moritzhof*

20:00 Paula *Info siehe 20.01., Studiokino*

KINDER

Magdeburg

16:00/19:30 2. Magdeburger Weihnachtscircus *Info siehe 07.01., Max-Wille-Platz*

VORTRAG

Magdeburg

19:00 Reisevortrag Planet Asia multivisionale Rundreise aus Asien. Infos, kurze Sequenzen verrückte Filmschnitte aus zum Teil ungezeigten Material. Bilder und Video aus Thailand, Vietnam, Kambodscha, Laos, Myanmar von Michael Schumacher. *Pointfoto*

20:00 Anständig Geld verdienen Mit Prof. Nils Ole Oermann (Prof. für Ethik, Uni Lüneburg) *Evangelische Studierendengemeinde Magdeburg*

DONNERSTAG 05

SPORT



17. Kroschke Cup Das traditionsreiche Hallen-Fußballturnier wird in der Hermann Gieseler-Halle ausgespielt. Nirgends sitzt man enger am Spielfeld als dort und beim Aufeinandertreffen der Fußballvereine aus Magdeburg und der Region geht es um viel Prestige – entsprechend emotional ist die Stimmung in der Halle. Ob Germania Halberstadt den Pott verteidigen kann? **17 Uhr, Hermann-Gieseler-Halle**

NEU IM KINO

Plötzlich Papa

FRA 2017, R: Hugo Gélin, D: Omar Sy, Clémence Poésy, Gloria Colston Samuel lebt in Südfrankreich und genießt sein Single-Leben in vollen Zügen. Jeden Tag Sonne, Strand und Spaß – und bloß keine Verpflichtungen! Eines Tages jedoch taucht Kristin auf, eine verflossene Liebschaft, mit einer süßen Überraschung im Arm: Gloria, seine Tochter, von deren Existenz er bislang nichts wusste. Ehe Samuel sich versieht, ist Kristin schon wieder verschwunden, hat Gloria allerdings bei ihm zurückgelassen.

LIVE

Magdeburg

20:00 Livemusik mit Kenny&Frank Das Repertoire ist groß und bei über 50 Songs ist für jeden was dabei. *Moll‘s Laden*



20:00 Konzert mit Freygang und MobilFUNKgerät Rock’n’Roll aus Berlin und Funk aus Magdeburg; 10 EUR *HOT Alte Bude*

Dessau

19:00 Maxim Kowalew Don Kosaken russisch-orthodoxe Kirchengesänge, ukrainische und deutsche Adventslieder. *Marienkirche Dessau*

TANZEN

Magdeburg

19:00 Rock-Karaoke@ Donnerstanz mit DJ Toscha *Flowerpower*

21:00 Cocktails non Stop beste Beats aus House, R’n’B, 80er & Charts. *Boys‘n‘Beats*

21:00 Tango-Café Übungsabend *Feuerwache*

22:00 Nachtseminar – die Party für Studenten *Festung Mark*

22:00 My Boyfriend is miles away mit DJ Snax & Diaz; 7



DO 05

EUR; Eintritt für alle Ladies bis 24 Uhr frei *First Club Magdeburg*

23:00 Trap Thursday! Neujahrsempfang mit DJ Parkz *Prinzzclub*

BÜHNE



19:30 Die Wahlverwandtschaften *Info siehe 20.01., Opernhaus/Theater Magdeburg*

20:00 Varieté Rotpeter – Bericht für eine Akademie *Info siehe 07.01., Technikmuseum*

FILM

15:00/20:00 Nocturnal Animals *Info siehe 07.01., Studiokino*

16:15/20:15 Die Überglücklichen *Info siehe 07.01., Kulturzentrum Moritzhof*

17:00/19:30 Love & Friendship *Info siehe 07.01., Kulturzentrum Moritzhof*

17:30 Paterson *Info siehe 06.01., Studiokino*

17:30 Einfach das Ende der Welt *Info siehe 07.01., Kulturzentrum Moritzhof*

18:00 Chaplin Preisgekrönte Filmbiografie mit Robert Downey jr. *Oli Lichtspiele*

18:30 Gemeinsam wohnt man besser *Info siehe 07.01., Kulturzentrum Moritzhof*

19:00 Der glücklichste Tag im Leben des Olli Mäki *Info siehe 07.01., Moritzhof*

SPORT

17:00 17. Kroschke-Cup mit dabei: Titelverteidiger VfB Germania Halberstadt, FCM, FSV Barleben, MSV Börde, Fortuna Magdeburg, VfB Ottersleben, MSC Preussen, SSV Besiegdas, TuS 1860 Neustadt und die Traditionsmannschaft des 1. FC Magdeburg *Hermann-Gieseler-Halle*

FREITAG 06

BÜHNE


Theater Grüne Zitadelle

Superdaddy Der Mann als Vater, das ist die Quadratur des Kreises. In seiner naiven Selbsteinschätzung kann der Mann alles, will der Mann alles, zeigt der Mann alles. Den Kindern zeigt er es, der Frau zeigt er es, den Nörglern, den Besserwissern, den dummen Bedenkenträgern und immer wieder zeigt er es sich selbst. Gibt es ein Sexleben nach dem Kindersegen? **20 Uhr, Theater Grüne Zitadelle**

LIVE

Magdeburg

15:00 Maxim Kowalew Don Kosaken Der Chor wird russisch-orthodoxe Kirchengesänge, ukrainische und deutsche Adventslieder sowie einige Volksweisen und Balladen zu Gehör bringen. *St. Eustachius und Agathe Kirche*



20:00 Livemusik mit BlowFlower Es wird eine Reise durch Rock, Pop und Jazz nach dem Motto: Sweet, Soft & Lazy ... *Moll's Laden*

TANZEN

19:00 Querbeat mit DJ Toscha *Flowerpower*

21:00 Popp Pop Beats beste Beats aus House, R'n'B, 80er & Charts *Boys'n'Beats*

22:00 Big Beats – die Jugendparty „I Love Party" mit K & K – MATRON and Friends *MonoChrome*

22:00 Lieblingsdisco mit Toni W; 5 EUR, Eintritt für alle Ladies bis 24 Uhr frei!; P21! *First Club Magdeburg*

23:00 Bubblegumclub! Finest Black Music, HipHop, Future Bass, Trap mit DJ Sicstyle; 5 EUR *Prinzzclub*

BÜHNE

10:00 Der Feuervogel Im Garten des Zaren Igor steht ein Baum mit goldenen Äpfel. Als er sieht, dass ein Feuervogel diese Äpfel stiehlt, sollen Gruscha und Wanja ihn fangen. Sie schnappen ihn, können es aber nicht übers Herz bringen, ihn Igor auszuliefern ...der ist sauer. *Opernhaus*

19:30 Cabaret 1929: Der junge amerikanische Schriftsteller Clifford Bradshaw trifft in der deutschen Hauptstadt ein. Im Kit-Kat-Club lernt er die Nachtclubsängerin Sally Bowles kennen. Ihre Beziehung wird überschattet vom aufkommenden Nationalsozialismus *Opernhaus*

19:30 Darum geht's nicht *Info siehe 07.01., Kabarett „... nach Hengstmanns"*

19:30 Fette Männer im Rock Nicky Silver hat sich mit dem antiken Ödipus-Motiv der modernen Familie angenähert und bescheinigte dem traditionellen Familienbild bereits 1988 einen grandiosen und mehr als witzigen Untergang. *Schauspielhaus/Theater Magdeburg*

20:00 Superdaddy Der Mann als Vater, das ist die Quadratur des Kreises. In seiner naiven Selbsteinschätzung kann der Mann alles, will der Mann alles, zeigt der Mann alles. Den Kindern zeigt er es, der Frau, den Nörglern, den Besserwissern ... *Theater Grüne Zitadelle*

20:00 Die kaufen wir uns *Info siehe 13.01., Kabarett „Magdeburger Zwickmühle"*

20:00 Varieté Rotpeter – Bericht für eine Akademie *Info siehe 07.01., Technikmuseum*

Braunschweig

15:00/20:00 Ehrlich Brothers „Faszination" Die Show bietet spektakuläre neue Illusionen und zukunftsweisende Magie, mit den Zauberbrüder Andreas und Chris Ehrlich. *Volkswagen Halle*

FILM

15:00 Paula *Info siehe 20.01., Studiokino*

16:30/18:30 Love & Friendship *Info siehe 07.01., Kulturzentrum Moritzhof*

17:00/21:00 Gemeinsam wohnt man besser *Info siehe 07.01., Kulturzentrum Moritzhof*

17:30 Paterson Der neue Film von Kultregisseur Jim Jarmusch widmet sich mit viel Liebe zum Detail und gewohnt lakonischem Humor seinen skurrilen Figuren, allen voran dem von Shootingstar Adam Driver verkörperten Feingeist Paterson. *Studiokino*

18:00 Das unbekannte Mädchen Der 10. Spielfilm der Brüder Dardenne erzählt die Geschichte der jungen Ärztin Jenny. *Kulturzentrum Moritzhof*

19:00 Die Überglücklichen *Info siehe 07.01., Moritzhof*

20:00 Nocturnal Animals *Info siehe 07.01., Studiokino*

20:15 Der glücklichste Tag im Leben des Olli Mäki *Info siehe 07.01., Moritzhof*

20:30 Einfach das Ende der Welt *Info siehe 07.01., Kulturzentrum Moritzhof*

KINDER

15:00 Robbi, Tobbi und das Fliewatüüt ... *Info siehe 07.01., Kulturzentrum Moritzhof*

15:30 Der kleine Maulwurf *Info siehe 07.01., Moritzhof*



LOTTO im Internet: **www.lottosachsenanhalt.de**

MESSEN

10:00 Tourisma & Caravaning Messe rund um das Thema Reisen. Informationen, Erlebnisberichte, authentisches Feeling, Antworten und Einstimmung auf den nächsten Urlaub *Messe Magdeburg*

FÜHRUNGEN

14:00 Königswanderung Am Tag der Drei Heiligen Könige laden König Frank und Königin Nadja zu einer Spurenwanderung. Treff: Westportal Dom *Magdeburger Dom*

18:30 Festungs-Ver-Führung Ein historisch, kulinarischer Rundgang; 37 Euro (zzgl. VVK-Gebühr) *Festung Mark*

17:00 Taschenlampenführung Eintritt: VVK: 5 EUR (inkl. Taschenlampe) *Festung Mark*

SAMSTAG 07

BÜHNE


Cinemaxx

MET: Verdi – Nabucco Genuss der Extraklasse mit Verdis „Nabucco" live aus der New Yorker MET. Zehn bis zwölf mobile Kameras sowie Spezialmikrofone ermöglichen neben einer perfekten Übertragungsqualität in HD auch den beliebten Blick hinter die Kulissen: so darf den Weltstars sogar beim Einsingen zugesehen werden – näher dran ist kaum möglich. Italienisch & deutsche Untertitel. **19 Uhr, CinemaxX**

LIVE


Moritzhof

Konrad Küchenmeister „Potpourri" Seine Musik ist eine Interpretation von Drum'n 'Bass, Dub Step, Hip Hop, Balkan Beats. Dabei bedient er sich Instrumenten wie Gitarre, Melodika, Piano, Drums, zu denen er Gesang und Beatbox mit modernen Effekten in eine Loopstation einspielt. Harmonie zwischen Musikhandwerk und der multimedialen Technik des neuen Jahrhunderts. **20 Uhr, Kulturzentrum Moritzhof**

LIVE

Magdeburg

20:00 Konrad Küchenmeister „Potpourri" Seine Musik ist eine Interpretation von Drum n Bass, Dub Step, Hip Hop, Balkan Beats. Dabei bedient er sich Instrumente wie Gitarre, Melodika, Piano, Drums, zu denen er Gesang und Beatbox mit modernen Effekten in eine Loopstation einspielt. 12 EUR AK *Kulturzentrum Moritzhof*

20:00 Livemusik mit Rosa Carosa Mit dabei haben sie u.a. Titel von: Silly, City, Electra, Tina Turner, Stevie Wonder, Rosenstolz, Kool & The Gang, Peter Gabriel und natürlich Eigenkompositionen von Rosa-Carosa. *Moll's Laden*



TANZEN

Magdeburg

19:00 Rockladen MD mit DJ Mike mit DJ Mike *Flowerpower*

19:00 DJ Lounge Deep House & Tropical House mit Filip H *Cocktailbar ONE*

20:00 Wisdom of Reggae Dub Reggae, Vinyl only by Sista I Flow *Kunstkneipe Nach-Denker*

21:00 DJ Sterzi DJane Sterzi aus Osnabrück spielt sich durch alle Facetten unzähmbarer, elektronischer Musik und Blackmusic. Freut euch auf die geilsten Beats aus Charts, House, Black! *Boys'n'Beats*

22:00 School of Rock – Special Guest: Jennifer Rostock Beauty Division Style: Rock, Alternative, Indie, Punk, Ska, Oi, Hardcore, Metal, Classics, Specials: Jennifer Rostock DJ-Team, Getränkespecials, Rock 'n' Roll Videoshow; ab 8 EUR zzgl. VVK-Geb. *Factory*

22:00 Saturday Night Club Musik Querbeet mit dem Mono DJ.Team *MonoChrome*

23:00 Disco mit DJ Vollka *Studentenclub Baracke*

23:00 Black Diamonds Best of Black & R ,n' B mit DJ Johnny; 5 EUR *Prinzzclub*

BÜHNE

Magdeburg

15:00/20:00 Kommt Zeit, kommt Tat Politisch-satirische Konversation mit Musik mit Marion Bach und Hans-Günther Pölitz/Einstein sagte: „ZEIT ist das, was man an der Uhr abliest". Was wir davon wirklich wissen ist: Was zur WahlkampfZEIT versprochen, wird zur RegierungsZEIT gebrochen. *Kabarett „Magdeburger Zwickmühle"*

15:00/19:30 Darum geht's nicht Worum es den HengstmannBrüdern in Ihrem 13. Programm geht, sind Antworten. Antworten auf Fragen wie: „Wie geht's weiter mit der SPD?" und „Warum?" Oder: „Ist die AfD im demokratischen Parteienspektrum wirklich nötig? Und wenn ja, warum nicht?" *Kabarett „... nach Hengstmanns"*

19:00 Met: Verdi – Nabucco Genuss der Extraklasse mit Verdis „Nabucco" live aus der New Yorker MET *CinemaxX*

19:30 Madame Butterfly Der in Japan stationierte amerikanische Leutnant Pinkerton geht mit der jungen Geisha Cio-Cio-San eine Beziehung ein. Was für ihn nur eine „Ehe auf Zeit" darstellt, ist für Cio-Cio-San die große Liebe, auch als er sie nach kurzer Zeit verlässt ... *Opernhaus/Theater Magdeburg*

20:00 Ulla Meinecke: „Ungerecht wie die Liebe" In sechs neuen Erzählungen berichtet sie von überraschenden Erkenntnissen beim Klassentreffen alter Schulkameraden, von gebrochenen Fernliebe-Herzen und den kleinen, aber bedeutsamen Missverständnissen der Geschlechter. *Theater Grüne*



Zitadelle

20:00 Varieté Rotpeter – Bericht für eine Akademie Matti Engel ist im Varieté Rotpeter auf Solopfaden unterwegs. Basis ist Kafkas „Ein Bericht für eine Akademie", bei dem ein zum Menschentum konvertierter Affe nicht ganz freiwillig von seiner Menschwerdung berichtet. *Technikmuseum*



Staßfurt

19:00 Kann denn Liebe Sünde sein? Operette, Musikkabarett und Klassisches mit Ursula Fiedler – Gesang & Geige, Eva Gerlach – Klavier und Friederike v. Krosigk – Kastagnetten *Schloss Hohenerxleben*

FILM

Magdeburg

15:00/20:00 Nocturnal Animals Die Kunsthändlerin Susan Morrow führt in Los Angeles ein privilegiertes, aber unerfülltes Leben mit ihren neuen Ehemann Hutton Morrow. Als dieser erneut zu einer seiner zahlreichen Geschäftsreisen aufbricht, erhält sie ein Manuskript … *Studiokino*

16:30/20:30 Einfach das Ende der Welt In dem bewegenden Familiendrama brillieren Marion Cotillard, Léa Seydoux, Vincent Cassel, Gaspard Ulliel und Nathalie Baye als zerrissene Familie, in deren schmerzvoll gescheiterter Kommunikation ein Ruf nach Liebe steckt. *Kulturzentrum Moritzhof*

17:00/21:00 Die Überglücklichen Paolo Virzìs Film bringt zwei bezwingend starke Frauen auf die Leinwand, genial verkörpert von Valeria Bruni Tedeschi und Micaela Ramazzotti, die uns mit ihrer Wucht und Zerbrechlichkeit viel Kraft geben. *Kulturzentrum Moritzhof*

17:30 Marie Curie Regisseurin Marie Noëlle zeigt die legendäre Wissenschaftlerin von einer unbekannten, privaten Seite und zeichnet das bewegende, emotionale und überraschende Bild einer leidenschaftlichen und starken Frau, die ihren Weg gegen alle Widerstände geht. *Studiokino*

18:00 Das unbekannte Mädchen *Info siehe 06.01., Kulturzentrum Moritzhof*

18:30 Love & Friendship Der sorgfältig und wunderschön ausgestattete Film basiert auf Jane Austens Briefroman „Lady Susan" und Regisseur Whit Stillman ist unter dem Titel „Love & Friendship" eine frische, witzige und pointierte Jane Austen-Verfilmung gelungen. *Kulturzentrum Moritzhof*

19:15 Gemeinsam wohnt man besser temporeiche WG-Komödie aus Frankreich, die Generationen nicht nur auf der Leinwand vereint: Schauspielstar André Dussollier („Die fabelhafte Welt der Amélie") gibt den Arzt im Ruhestand, der sich allmählich wieder dem Leben zuwendet. *Kulturzentrum Moritzhof*

20:15 Der glücklichste Tag im Leben des Olli Mäki „Der glücklichste Tag im Leben des Olli Mäki" ist ein romantischer Film gespickt mit feinem Humor über die wahre Geschichte des Boxers Olli Mäki, herzerwärmend, voll schöner Melancholie und Menschlichkeit. *Kulturzentrum Moritzhof*

GASTRO-EVENTS

13:00 Kulinarische Stadtführung *Info siehe 28.01., Alter Markt*

MESSEN

10:00 Tourisma & Caravaning *Info siehe 06.01., Messe Magdeburg*

KINDER

15:00 Robbi, Tobbi und das Fliewatüüt … Niemand kann sich so ungewöhnliche Erfindungen ausdenken, wie der 11-jährige Tobbi Findeisen … Eines Tages trifft er auf den Roboter Robbi, der beim Absturz seines Raumschiffes von seinen Roboter-Eltern getrennt wurde und sie nun suchen muss. *Kulturzentrum Moritzhof*

15:30 Der kleine Maulwurf Der kleine Maulwurf und seine Freunde erleben und entdecken die Welt mit allergrößter Neugier. Ob als Maler oder im Karneval, im großen Verkehr oder beim Aufbau der Stadt. *Kulturzentrum Moritzhof*

16:00/19:30 2. Magdeburger Weihnachtscircus erlesene Akrobaten verschiedener Nationen, Clowns, Comedy-Acts, Tiere und ein Live-Orchester; ab 15 EUR (K), ab 20 EUR (Erw.) *Max-Wille-Platz*

SPORT

10:00 Matthias Pape Gedächtnisturnier das deutschlandweit beste U15-Hallenturnier mit u.a. Spielern von Bayern München, Borussia Dortmund, Schalke 04 oder dem Hamburger SV; 10 EUR *GETEC-Arena*

DIES & DAS

9:00 Blutspenden Jeden ersten Samstag im Monat kann in der Blutbank Blut gespendet werden. *Blutbank der Universität*

10:00 Zeitgefühl. Das 34-Stunden-Experiment des Bürger Ensembles Magdeburg Einmal der inneren Uhr vertrauen? Im Theater übernachten? Das Handy ignorieren? Komplett raus aus dem Alltag und Teil eines spannenden Experiments sein? *Schauspielhaus/Theater Magdeburg*

BÜHNE



Schwanensee Es ist eines von Peter Tschaikowsky größten Werken. Das Ballett kennt man einfach, spätestens seit dem Kinofilm „The Black Swan". Man weiß, dass der weiße Schwan die verzauberte Prinzessin ist. Erst die wahre Liebe kann sie von ihrem Bann erlösen. Doch gelingt das oder verliebt sich der Angebote doch in den schwarzen Schwan und bricht seiner Odette damit das Herz? **20 Uhr, Stadthalle**

TANZEN



Ü25 Tanznacht Raus aus der Bude, rein ins Partyvergnügen. Mit Tobie Le Freak, der zum festen Inventar des First gehört, steht einer am Plattenteller, der die Mischung aus Charthits, House und Discorhythmen wie kein anderer beherrscht. Also Leute, lasst den Stress hinter euch und genießt gemeinsam mit euren Freunden einen aufregenden Abend in den Gewölben der Buttergasse. **22 Uhr, First**

TANZEN

Magdeburg

14:00 Seniorentanz *Tanzcafé Nordlicht*

19:00 Sunday Jam Klampfen für Ruhm und Freibier mit DJ-Orgi *Flowerpower*

19:00 Karaoke mit DJ mit Karaoke DJ *Cocktailbar ONE*

22:00 Ü25 Tanznacht mit DJ Tobie le Freak, Mit der Erfahrung zahlreicher First-Partys, legt Tobi tanzwilligen Gästen, die die Mittzwanziger-Schwelle überschritten haben, Chart-Hits, Disco- und House-Rhythmen auf; 8 EUR *First Club Magdeburg*

BÜHNE

Magdeburg

16:00 Die Zauberflöte Deutsche Oper in zwei Aufzügen von Wolfgang Amadeus Mozart. *Opernhaus*

17:00 Oberuferer Dreikönigsspiel Aufführung von den Schülern der Oberstufe (Kl. 10 – 13); Altersempfehlung: ab Klasse 5 *Freie Waldorfschule*

17:00 Darum geht's nicht *Info siehe 07.01., Kabarett „… nach Hengstmanns"*

17:00 Varieté Rotpeter – Bericht für eine Akademie *Info siehe 07.01., Technikmuseum*

17:00 Kommt Zeit, kommt Tat *Info siehe 07.01., Kabarett „Magdeburger Zwickmühle"*

19:00 Hörspiel auf Verlangen auf Couchtour Hörspiel auf Verlangen ist ein bunter Haufen Improvisateure, die aus dem Stegreif Hörspiele aus den Vorgaben der Zuhörer basteln. Untermalt wird das Ganze mit Live-Musik und passender Geräuschkulisse vom Tontechniker. *Kulturkollektiv*

FILM

Magdeburg

11:00 La La Land *Info siehe 14.01., Studiokino*

15:00 Jacques – Entdecker der Ozeane *Info siehe 03.01., Studiokino*

15:30/19:30 Love & Friendship *Info siehe 07.01., Kulturzentrum Moritzhof*



16:15/20:15 Gemeinsam wohnt man besser *Info siehe 07.01., Kulturzentrum Moritzhof*

17:30 The Happy Film Die meisten von uns haben sich mit Karrierezielen, Beziehungen und auch mit dem eigenen Glück auseinandergesetzt. Aber wie viele von uns haben sich die Zeit genommen, wirklich zu erforschen, was uns glücklich machen kann? *Studiokino*

17:30 Einfach das Ende der Welt *Info siehe 07.01., Kulturzentrum Moritzhof*

18:00 Die Überglücklichen *Info siehe 07.01., Kulturzentrum Moritzhof*

19:00 Der glücklichste Tag im Leben des Olli Mäki *Info siehe 07.01., Kulturzentrum Moritzhof*

20:00 Nocturnal Animals *Info siehe 07.01., Studiokino*

20:15 Tatort kieken *Jakelwood*

20:15 Der „Tatort" im Einstein *Einstein*

KLASSIK

Magdeburg

11:00 543. Sonntagsmusik Neue Pohlnische Capelle. Eltern- und Kinder-Konzert! Mit musikalischem Extraprogramm für Kinder zwischen 3 und 8 Jahren im Roten Salon. Wir freuen uns, wenn Sie Ihre Kinder zum Konzert mitbringen! *Gesellschaftshaus Magdeburg*

19:00 Schwanensee Mitreißende Tänze, märchenhafte Handlung und eine opulente Ausstattung machen diese Aufführung zu einem tollen Erlebnis. Aufgeführt vom Russischen Nationalballett Moskau. *Stadthalle Magdeburg*

MESSEN

10:00 Tourisma & Caravaning *Info siehe 06.01., Messe Magdeburg*

Schönebeck

10:00 Schönebecker Hochzeitsmesse 20 Aussteller aus hochzeitsrelevanten Branchen 3 Hochzeitsmodenschauen (11, 13, 15 Uhr), Live-Musik von Manuel Richter; 5 EUR (TK); *Dr. Tolberg Saal Kurpark, Schönebeck/Bad Salzelmen*

KINDER

10:00 Theaterwerkstatt Stine „Eins zwei drei vier Eckstein" Abzählreime, Kinderlieder und Tänze, die schon unsere Großeltern kannten. Ein abwechslungsreiches Theaterspiel zeigt, welch interessante Geschichten immer noch darin versteckt sind. *Kulturzentrum Moritzhof*

14:00 Robbi, Tobbi und das Fliewatüüt … *Info siehe 07.01., Kulturzentrum Moritzhof*

14:30 Der kleine Maulwurf *Info siehe 07.01., Moritzhof*

15:00 2. Magdeburger Weihnachtscircus *Info siehe 07.01. Max-Wille-Platz*

16:00 Theaterwerkstatt Stine „Eins zwei drei vier Eckstein" Abzählreime, Kinderlieder und Tänze, die schon unsere Großeltern kannten. Ein abwechslungsreiches Theaterspiel zeigt, welch interessante Geschichten immer noch darin versteckt sind. *Kulturzentrum Moritzhof*

Staßfurt

10:30 Das singende klingende Bäumchen *Salzlandtheater*

Magdeburg

14:00 Glühweinduft & Winterluft Eine Führung durchs neue Elbbahnhofsviertel. Treff: Bastion Cleve/Fürstenwall. *Feuerwache*





MO 09

VERNISSAGE


Paul Ghandi & Martin Müller

Fornamentik: Das verlorene Kapitel Was entsteht, wenn sich die Natürlichkeit eines nackten weiblichen Körpers mit der Kunst einer kreativen Hand paart? Die „Fornamentik"-Kunstwerke von Paul Ghandi und Martin Müller entspringen aus Aktfotografien, die im Nachhinein von Hand überzeichnet werden. Mit musikalischer Begleitung: Martin Müller am Akkordeon. **18.30 Uhr, Querstyle**

LIVE

Magdeburg

20:00 Jamsession im „Stübchen" mit Musikern der Magdeburger Szene *Festung Mark*

TANZEN

Magdeburg

19:00 Rock-Kneipe mit DJ Royal TS *Flowerpower*

19:00 Karaoke Show mit Karaoke DJ *Cocktailbar ONE*

20:00 Folk+Welt traditionelle Tänze mit Anleitung, *Kindercafe Lücke*

FILM

Magdeburg

15:30 Paterson *Info siehe 06.01., Studiokino*

17:30 Nocturnal Animals *Info siehe 07.01., Studiokino*

18:00 Einfach das Ende der Welt Original mit Untertitel *Info siehe 07.01., Kulturzentrum Moritzhof*

18:15 Gemeinsam wohnt man besser Original mit Untertitel *Info siehe 07.01., Kulturzentrum Moritzhof*

19:00 Der glücklichste Tag im Leben des Olli Mäki Original mit Untertitel. *Info siehe 07.01., Kulturzentrum Moritzhof*

20:00 Love & Friendship Original mit Untertitel *Info siehe 07.01., Kulturzentrum Moritzhof*

20:00 Kino der Großen Pläne – Moderne Zeiten US-amerikanischer Spielfilm von und mit Charlie Chaplin über den Taylorismus in der Arbeitswelt sowie die Massenarbeitslosigkeit infolge der Weltwirtschaftskrise *Oli Lichtspiele*

20:00 Safari Ein Urlaubsfilm über das Töten, ein Film über die menschliche Natur. *Studiokino*

20:15 Die Überglücklichen Original mit Untertitel *Info siehe 07.01., Kulturzentrum Moritzhof*

VERNISSAGE

18:30 Fornamentik: Das verlorene Kapitel Die „Fornamentik"-Kunstwerke von Paul Ghandi und Martin Müller entspringen aus Aktfotografien, die im Nachhinein von Hand überzeichnet werden.; musikal. Begleitung: Martin Müller (am Akkordeon) *Querstyle*

DIENSTAG 10

FILM


One-Piece-Gold

Anime Night: One Piece Gold Mit seinen Freunden will sich Ruffy auf einem Casinoschiff vergnügen. Die ausgelassene Stimmung findet allerdings bald ein Ende. Casinobesitzer Gild Tesoro ist dem Gold verfallen und will immer mehr. Auch er aß einst von der Teufelsfrucht und besitzt dadurch unglaubliche Kräfte. Dann entführt er auch noch Zorro. Die Strohhutband muss aktiv werden. **20 Uhr, Cinemaxx**

TANZEN

Magdeburg

19:00 Musik-Bingo mit DJ G-Orgi *Flowerpower*

19:00 Salsakurs mit Carolin Haase – Dance CompleX Magdeburg. *Cocktailbar ONE*



22:00 Oldie-Disco mit DJ Tilly *Studentenclub Baracke*

BÜHNE

Magdeburg

19:30 Norway. Today. Igor Bauersimas Stück ist eine Sinnsuche und Ausdruck des Verlorenseins und gleichzeitig eine Hymne an die Liebe und das Leben voller Humor und großer Fragen. *Schauspielhaus/ Theater Magdeburg*

FILM

Magdeburg

10:30/18:00 Die Überglücklichen *Info siehe 07.01., Kulturzentrum Moritzhof*

15:00 Jacques – Entdecker der Ozeane *Info siehe 03.01., Studiokino*

16:15/20:15 Gemeinsam wohnt man besser *Info siehe 07.01., Kulturzentrum Moritzhof*

17:30 Marie Curie *Info siehe 07.01., Studiokino*

17:30 Love & Friendship *Info siehe 07.01., Kulturzentrum Moritzhof*

19:00 Der glücklichste Tag im Leben des Olli Mäki *Info siehe 07.01., Kulturzentrum Moritzhof*

19:30 Einfach das Ende der Welt *Info siehe 07.01., Kulturzentrum Moritzhof*

20:00 Animé Night: One Piece Gold Der Kinofilm zur meistverkauften Manga-Serie der Welt zurück auf der Kinoleinwand! *CinemaxX*

20:00 Nocturnal Animals *Info siehe 07.01., Studiokino*

21:00 Marketa Lazarová Basierend auf einem Roman von Vladislav Vančura ist diese Geschichte einer Fehde zwischen zwei rivalisierenden mittelalterlichen Räuberclans zugleich eine wilde Parabel über den Kampf von Christenheit und Heidentum, von Mensch und Natur ... *Kulturzentrum Moritzhof*

KINDER

Magdeburg

16:00 Bilderbuchkino unter der Treppe: Theodor trödelt für Kinder im Vor- und Grundschulalter; Mama hat es eilig, aber Theodor hat noch viel zu tun: Er muss noch einen Turm bauen, ein Liedchen auf dem Klavier spielen und Blumen bewundern. Und wie jeden Tag kommt Theodor als Letzter in die Schule ... *Stadtbibliothek*

LESEN

Magdeburg

19:30 Verständigung und Versöhnung nach dem „Zivilisationsbruch"? Prof. Dr. Corine Defrance (Paris) und Prof. Dr. Ulrich Pfeil (Metz) präsentieren Sammelband, in dem 40 Autoren die Verständigungs- und Versöhnungsprozesse beleuchten, mit denen Deutschland und seine Nachbarn sich nach 1945 wieder annäherten. *Stadtbibliothek Magdeburg*

19:30 Literaturklub: Ilse Aichinger Unter der Leitung der Schauspieler Sebastian Reck und Alexander von Säbel werden jeden Monat zwei Romane gelesen und vorgestellt. Diesmal: Die größere Hoffnung von Ilse Aichinger *Schauspielhaus/Theater Magdeburg*

VERNISSAGE

Magdeburg

17:00 Generationen Auf Initiative des Fotografen Reiner Lorenz haben sich die Clubmitglieder vom fotoclub magdeburg 07 dem Thema „Generationen" aus vielen Perspektiven gewidmet. *Stadtbibliothek Magdeburg*

19:00 Druckgrafik V in Zusammenarbeit mit dem Halleschen Kunstverein – 88 Grafiken von 51 Künstlern *Galerie Himmelreich*

DIES & DAS

Magdeburg

19:30 ThemaTisch: Das Bürger-Ensemble Magdeburg und die Wirklichkeit auf der Bühne „ThemaTisch" will ergründen, was die Interaktionen, Choreographien und Stücke des Bürger-Ensembles Magdeburg bei den Zuschauern auslösen und bewirken.; Foyer *Schauspielhaus/Theater Magdeburg*

21:00 Akustik-Jam-Session Akustik-Session, jeder, der ein Instrument spielt oder musikbegeistert ist, ist eingeladen *Jakelwood*

MITTWOCH 11

BÜHNE


Zwickmühle

Kommt Zeit, kommt Tat Der Sommer war voller Ereignisse, die es kabarettistisch aufzuarbeiten gilt. Denkt man nur an Erdogan und Jan Böhmermanns Schmähgedicht oder das Nato-Manöver an den russischen Grenzen. Das kabarettistische Erfolgsduo Marion Bach/Hans-Günther Pölitz war fleißig und steht mit neuem Programm auf der Bühne. **20 Uhr, Zwickmühle**

BÜHNE


Hengstmanns

Die Söhne und das Biest Wer die Söhne in dieser Beziehung sind, muss man wohl nicht erklären. Und wenn doch: das sind Tobias und Sebastian Hengstmann. Das ist klar, wer nun aber soll das Biest sein? Na, der Vater, Frank Hengstmann. Drei Hengstmänner in einem Programm, das verspricht ein wirklich unterhaltsamer Abend zu werden. Denn wie sagt man: alle guten Dinge sind drei. **20 Uhr, ...nach Hengstmanns**

LIVE

Magdeburg

19:30 Ein Viertelliter Urlaub – Konzertlesung mit Martin Müller Träumerisch, nachdenklich, melancholisch, elegisch – der Mann mit dem Hut präsentiert seine neue Konzertlesung, den Nachfolger von „Ich bin der Herbst". Träumerisch, nachdenklich *Querstyle*

Wolfsburg

19:30 The Voice of Germany Live in Concert – 2017, die besten vier Talente und zwei Wildcard-Gewinner der gleichnamigen TV-Show sind auf Tour *Congress Park*

TANZEN

Magdeburg

19:00 Studi-Party mit Dart Special mit DJ G-Orgi mit DJ G-Orgi *Flowerpower*

19:00 Gemeinde Bergfest elektronische Mucke mit DJ AlterSchwede *Deep*

BÜHNE

Magdeburg

19:30 Die Söhne und das Biest *Info siehe 14.01., Kabarett „ ... nach Hengstmanns"*

19:30 Romeo und Julia *Info siehe 20.01., Schauspielhaus/ Theater Magdeburg*

20:00 Kommt Zeit, kommt Tat *Info siehe 07.01., Kabarett „Magdeburger Zwickmühle"*

FILM

Magdeburg

15:00 Paula *Info siehe 20.01., Studiokino*

16:15/20:15 Die Überglücklichen *Info siehe 07.01., Kulturzentrum Moritzhof*

17:00/19:30 Love & Friendship *Info siehe 07.01., . Kulturzentrum Moritzhof*

17:30 The Happy Film Die meisten von uns haben sich mit Karrierezielen, Beziehungen und auch mit dem eigenen Glück auseinandergesetzt. Aber wie viele von uns haben sich die Zeit genommen, wirklich zu erforschen, was uns glücklich machen kann? *Studiokino*

17:30 Einfach das Ende der Welt *Info siehe 07.01., Kulturzentrum Moritzhof*

18:30 Gemeinsam wohnt man besser *Info siehe 07.01., Kulturzentrum Moritzhof*

19:00 Der glücklichste Tag im Leben des Olli Mäki *Info siehe 07.01. Kulturzentrum Moritzhof*

20:00 Nocturnal Animals *Info siehe 07.01., Studiokino*

KINDER

Magdeburg

15:00 Kunst mit Kindern Kunstwerke kennenlernen, das Museum entdecken, unterschiedliche künstlerische Techniken ausprobieren – der Kurs verbindet Kunstbetrachtung und eigenes Gestalten, für Kinder ab 5 / 6 Jahren *Kunstmuseum Kloster Unser Lieben Frauen*

VERNISSAGE

Magdeburg

19:30 Frank Meier „Tierisch gut" Maler Frank Meier hat es die Tierwelt angetan. In seinen Bildern zeigt er die Tiere nahezu fotorealistisch, belässt es aber nicht dabei. Stets sucht er im Umfeld Entsprechungen, Verbindungen, Hintersinniges aus dem normalen Alltag ... *Kulturzentrum Moritzhof*

VORTRAG

Magdeburg

17:30 Harzer Riffe und ihre Faunen Dr. Dieter Korn, Museum für Naturkunde Berlin, Fachgruppe Paläontologie, Treffpunkt Mitarbeitereingang *Museum für Naturkunde Magdeburg*

FÜHRUNGEN

Magdeburg

12:30 Kunstpause Kurze Führung in einer der Ausstellungen *Kunstmuseum Kloster Unser Lieben Frauen*

DIES & DAS

Magdeburg

19:00 Neujahrsempfang mit Podiumsgespräch zur Ausstellung „Klang der Sphären" mit Viktoria Veil und Alexander Suslow; *Literaturhaus*

20:00 Religion in der Popmusik Ökumenischer Themenabend mit ESG und KSG *Evangelische Studierendengemeinde Magdeburg*

20:00 Open Mic Night Stand up-Comedy, Poesie, Musik von der Straße und mehr *Kunstkneipe NachDenker*

DONNERSTAG

LIVE


Thorsten Murr

Pankow Das Album „Neuer Tag in Pankow" klingt musikalisch differenziert und hochprofessionell – auch nach 30 Jahren spielt Pankow diesen einzigartigen Hinterhof-Rock'n'Roll, der sich druckvoll, aber doch irgendwie gereift in Herz und Ohren bohrt. „Keine Stars" wollten sie damals sein und sind es wohl auch heute noch. Rebellisch, anders und doch auch irgendwie verlässlich! **20 Uhr, Feuerwache**

LIVE

Magdeburg

20:00 Pankow Das Album „Neuer Tag in Pankow" klingt musikalisch differenziert und hochprofessionell – auch nach 30 Jahren spielt Pankow diesen einzigartigen Hinterhof-Rock'n'Roll, der sich druckvoll, aber doch irgendwie gereift in Herz und Ohren bohrt. *Feuerwache*

TANZEN

Magdeburg

19:00 Tango Argentino Kurse mit Frank Röhrig *Feuerwache*

19:00 80s Monster Hits 80er-Jahre-Party mit DJ Erik *Flowerpower*

21:00 Tango-Café Übungsabend *Feuerwache*



22:00 Nachtseminar – die Party für Studenten Die Festung lädt zur besonderen Party. Clubatmosphäre zu kleinen Preisen mit viel Tam Tam und DJs *Festung Mark*

BÜHNE

Magdeburg

18:00 Gemischtes Podium Leitung: Babette Bruns *Konservatorium „Georg Philipp Telemann"*

19:30 Die Söhne und das Biest *Info siehe 14.01., Kabarett „ ... nach Hengstmanns"*

19:30 Romeo und Julia *Info siehe 20.01., . Schauspielhaus/ Theater Magdeburg*

20:00 Kommt Zeit, kommt Tat *Info siehe 07.01., . Kabarett „Magdeburger Zwickmühle"*

Staßfurt

19:30 Sei lieb zu meiner Frau Unter der Regie von Hartmut Ostrowsky spielen bekannte Schauspieler eine lustvolle Komödie: Im Mittelpunkt stehen die Ehepaare, Mona und Karl, sowie Sabrina und Oscar. Für sie heißt es Partnertausch. *Salzlandtheater*

FILM

Magdeburg

15:00 Nocturnal Animals *Info siehe 07.01., Studiokino*

TANZEN


femmecurieuse@photocase.de

Nachtseminar – die Party für Studenten Die Festung lädt zur besonderen Party. Clubatmosphäre zu kleinen Preisen mit viel Tam Tam und DJs. In den ehemaligen Kanonengängen und dem alten Gewölbe der Festung gehen die Studenten zu fetten Beats und ordentlichem Bass heute so richtig ab! Die Mischung aus Alt und Neu geben der Party das ganz besondere Etwas.
22 Uhr, Festung Mark

NEU IM KINO

Ballerina 2D/3D

FRA/CA 2017, R: Eric Summer, Eric Warin D: Maria Ehrich, Max von der Groeben, Maddie Ziegler Félicies Füße wollen einfach nicht still stehen: Das 12jährige Mädchen träumt von nichts anderem als davon, Tänzerin zu werden. Doch in dem Waisenhaus, in dem sie aufwächst, hält man ihren tollpatschigen Bewegungsdrang für Unfug. Einzig der gleichaltrige Victor, dessen Traum ein berühmter Erfinder zu werden ebenfalls belächelt wird, glaubt an die zukünftige Ballerina.

16:15 Gemeinsam wohnt man besser *Info siehe 07.01., Kulturzentrum Moritzhof*

17:00 Der glücklichste Tag im Leben des Olli Mäki *Info siehe 07.01., . Kulturzentrum Moritzhof*

17:30/20:00 Die Blumen von gestern *Info siehe 14.01., Kulturzentrum Moritzhof*

17:30/20:00 La La Land *Info siehe 14.01., Studiokino*

18:15 Die Hollars – Eine Wahnsinnsfamilie *Info siehe 14.01., Kulturzentrum Moritzhof*

19:00 Die Taschendiebin *Info siehe 14.01., Kulturzentrum Moritzhof*

20:15 Hell or High Water *Info siehe 14.01., Kulturzentrum Moritzhof*

KINDER

Magdeburg

16:30 Frankophone Märchenstunde französische und frankophone Geschichten in der Originalsprache entdecken; Anm. erforderlich an frankophone.maerchenstunde@gmail.com *Kita Au Clair de la lune*

VORTRAG

Haldensleben

19:00 Multivisionsshow „Die Alpen“ Die Dessauer Fotografen Heike Setzermann und Dirk Vorwerk erkundeten die Alpen in Deutschland, Österreich, Italien und der Schweiz, VVK 8 EUR, AK 10 EUR *KulturFabrik-Alsteinklub Haldensleben*

MESSE


jens schlueter

DreamHack Es ist die derzeit größte LAN-Party Deutschlands mit mehr als 1.000 Plätzen und hochkarätigen eSports-Turnieren. Auch die Ausstellung DreamExpo lockt mit dem DreamStore. Dort präsentieren Hersteller Hard- und Software, Games, Zubehör und viele Innovationen. In diesem Jahr gibt es sogar einen Cosplay Wettbewerb. Diese Messe ist ein Muss für jeden eSports-Fan.
10 Uhr, Messe Leipzig

LIVE

0:00 Livemusik mit Acousti-Cocktail *Moll's Laden*

19:00 Releasekonzert Kickboard Drivers Die Magdeburger Hard-Pop-Band veröffentlicht ihre EP „Five“, mit In My Days (IndiePop), Infant King (IndieRock), Laander Karuso (Folk); 8 EUR (VVK); Kulturwerkstatt *Festung Mark*

19:30 PanTam meets Marimbaphon – Konzert 15 EUR (Ak) *Physio Balance - Yogalounge*

19:30 Morgensterns Abendstunde Theaterabend *Volksbad Buckau c/o Frauenzentrum Courage*

19:30 Karl Scott (UK) live unplugged Dynamisch, emotional, spirituell – mit ungewöhnlichen Gitarrenstimmungen und Dynamiken.; 15 EUR (Ak) *Strudelhof*

20:00 Neujahrskonzert – Jazz am Turm Gast: B3 mit: Ron Spielman (g, voc), Andreas Hommelsheim (Hammond B3, keys), Christian Krauss (b), Lutz Halfter (dr) und als Gastgeber die Oliver Vogt Band; 15 EUR *Wasserturm Salbke*

20:00 Six – Abschiedstour 15 EUR zzgl. VVK-Geb. *Factory*



TANZEN

Magdeburg

19:00 Querbeat mit DJ Erik *Flowerpower*

21:00 Popp Pop Beats beste Beats aus House, R'n'B, 80er & Charts *Boys'n'Beats*

22:00 Lieblingsdisco mit DJ Wam mit DJ Wam, P21; 5 EUR – Eintritt für alle Ladies bis 24 Uhr frei *First Club Magdeburg*

22:00 Big Beats – die Jugendparty P16 – mit Flimmerkiste & Jockel sowie Schwarzlicht & Neon Deko *MonoChrome*

23:00 Thank God it's Friday! Best in Hip Hop, Black, Urban, Twerk & Trap mit DJ Delloryen *Prinzzclub*

BÜHNE

18:00 Das Haus 25 Jugendliche zwischen 14 und 18 Jahren haben aus den Disziplinen Theater- und Puppenspiel und Breakdance, unterstützt von Profis aus diesen Bereichen, eine Inszenierung entwickelt und sich auf die Spuren von Freundschaft, Heimat begeben. *Puppentheater*



19:30 Balkanmusik von Daniel Mezger – Ein Roadtrip auf dem Balkon *Schauspielhaus*

19:30 Coppélia Ballett in drei Akten von Gonzalo Galguera mit Musik von Léo Delibes *Opernhaus/Theater Magdeburg*

19:30 Die Kugelblitze „Ihr habt sie doch nicht alle!“ Doch, wir haben sie noch alle, sagen „Die Kugelblitze“ – aber nicht mehr der Reihe nach! Kabarett unplugged! *Feuerwache*



19:30 König Ubu Vater Ubu – fett, faul, mit Hang zur Fäkalsprache – wird von Mutter Ubu, die ihrem einfältigen Gatten in nichts nachtsteht – zum Staatsputsch gedrängt. Mit Hilfe nicht weniger „gebildeter“ Verschwörer gelingt das: Ubu wird König von Polen. *Schauspielhaus/Theater Magdeburg*

19:30 Die Söhne und das Biest *Info siehe 14.01., Kabarett „... nach Hengstmanns“*

20:00 Die Nacht der Musicals In einer über zweistündigen Show entführen gefeierte Stars der Originalproduktionen den Zuschauer auf einen musikalischen Streifzug quer durch die bunte und vielfältige Welt der Musicals. *Stadthalle*

20:00 Herricht und Preil Abend Rolf Herricht und Hans-Joachim Preil waren DAS Komikerduo in der DDR. Fast drei Jahrzehnte unterhielten sie ihre Zuschauer mit Sketchen von denen viele Kultstatus erreichten. *Theater Grüne Zitadelle*

20:00 Die kaufen wir uns Die Wirtschaft jongliert, die Bank wird saniert. Der Reiche kassiert, der Arme erfriert. Die Regierung taktiert, der Wandel stagniert. Wer so uns an der Nase rumführt, zu denen sagen Marion Bach und Heike Ronniger ungeniert: „DIE kaufen wir uns“! *Kabarett „Magdeburger Zwickmühle“*

FILM

15:00 Die Hollars – Eine Wahnsinnsfamilie *Info siehe 14.01., Kulturzentrum Moritzhof*



15:30 La La Land *Info siehe 14.01., Studiokino*

16:00 Die Taschendiebin *Info siehe 14.01., Moritzhof*

17:00/21:00 Die Blumen von gestern *Info siehe 14.01., Kulturzentrum Moritzhof*

18:30 Der glücklichste Tag im Leben des Olli Mäki *Info siehe 07.01., Moritzhof*

19:15 Hell or High Water *Info siehe 14.01., Moritzhof*



LOTTO im Internet: www.lottosachsenanhalt.de

19:30 Die feine Gesellschaft *Info siehe 28.01., Studiokino*

20:15 Gemeinsam wohnt man besser *Info siehe 07.01., Kulturzentrum Moritzhof*

KINDER

11:00 Die Kuh Rosmarie Bauernhofidylle, Alpenklänge, grüne Wiesen – alles scheint in bester Ordnung, wäre da nicht die ewig schlecht gelaunte Kuh Rosmarie. Mit ihrer stetigen Nörgelei und Besserwisserei macht sie allen anderen Tieren das Leben zur Hölle. *Opernhaus/Theater Magdeburg*

LESEN

20:00 Max Goldt „Lippen abwischen und lächeln“ dieses Buch versammelt das Schönste, Komischste und Erstaunlichste, das Max Goldt in den Jahren von 2003 bis 2014 schrieb.; 15 EUR (Ak) *Kulturzentrum Moritzhof*

MESSEN

Leipzig

10:00 DreamHack Leipzig 2017 Event für Computerspieler und Cosplayer *Leipziger Messe*

VORTRAG

Staßfurt

19:30 Madeira – Blumeninsel im Atlantik der Dresdner Reisejournalist Jan Hübler *Salzlandtheater*

DIES & DAS

18:00 Wochentreff: Freifunk Magdeburg Diskussionrunde zum Thema *Netz39 e.V.*

Wolfsburg

15:00 Oma-Opa-Enkel-Zeit *Phaeno*

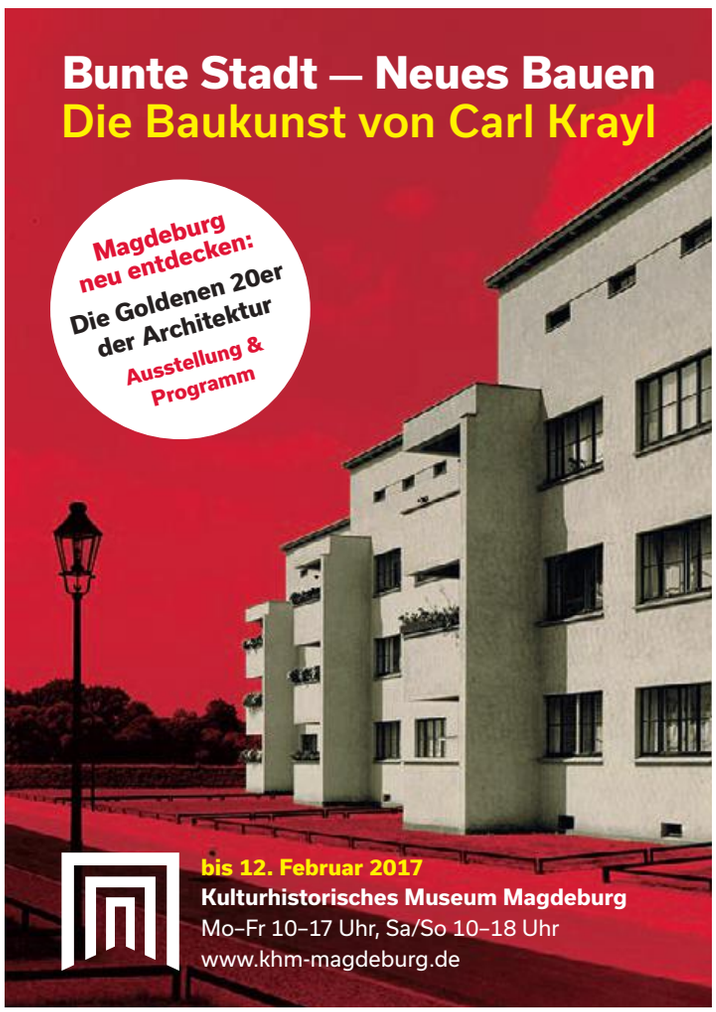

SAMSTAG 14

BÜHNE


Andreas Weihs

City unplugged Auf Augenhöhe mit dem Publikum, sich buchstäblich in die Augen sehen und Gedanken austauschen, so kann man am besten die unplugged Shows von CITY beschreiben. Raum lassen für die großen Emotionen und die kleinen Geschichten in Zeiten, die rauer zu werden scheinen. CITY saugt all die wunderbaren Geschichten des Lebens auf und gibt ihnen Töne. **20 Uhr, Johanniskirche**

LIVE

Magdeburg

19:30 BerniKaloe BerniKaloe – die Musikgruppe um Bernadette Bartholomäus und Karsten Lösecke präsentieren eine musikalische Auswahl Ihrer Lieblingssongs. Auf die eigenen Kompositionen von muss dabei auch niemand verzichten.; 15 EUR (AK) *Strudelhof*



20:00 Livemusik mit C.C.Rider Erleben wird man das Repertoire, mit dem die letzten drei Jahrzehnte wieder lebendig werden, wie nie zuvor. *Moll's Laden*

20:00 City unplugged Auf Augenhöhe mit dem Publikum, sich buchstäblich in die Augen sehen und Gedanken austauschen, so kann man am besten die unplugged Shows von CITY beschreiben. *Johanniskirche*

20:00 Webster Accousitc Solo Rocksongs/Eigenkompositionen, Rock & Deutschrock zur Gitarre *Hegel Bierbar*

Halberstadt

21:00 Baby Kreuzberg Singer/Songwriter-Americana-Road-Folk-Rock-Blues-Roots-Whatever, 7 Solo-Alben hat der Berliner Gitarrist und Sänger Baby Kreuzberg, den treuen Konzertgästen bestens als Don Marceese bekannt, seit 2010 veröffentlicht. *Kulturkneipe papermoon*

Wolfsburg

20:00 The Busters „Ska Bang 87" Trad Ska und Two Tone Ska standen Pate, als die damals jungen Wilden sich des Themas annahmen, um den typischen, kochenden, karibisch temperamentvollen und teutonisch harten The Busters-Style zu kreieren. *Hallenbad Wolfsburg*

TANZEN

Magdeburg

19:00 DJ Lounge Deep House & Tech-House mit Kurt Jansen *Cocktailbar ONE*

19:00 Rockladen MD mit DJ Falko Rock *Flowerpower*

22:00 Amazing People Masquerade House/Dance/Black & aktueller Chartmusik mit Masquerade DJ; Dresscode: edel & exclusiv + Maskenpflicht; 20 EUR (Tix nur im VVK); P21! *Gesellschaftshaus Magdeburg*

22:00 Venga Venga – 90er/2000er-Party 90er Eurodance & Rave & 2000er Clubhits mit der Venga Comic Dance Crew, Neon Knicklichter, Neonklamotten, Trillerpfeifen; 12 EUR (Ak) *Festung Mark*

22:00 Black & White Party Ganz in Weiß oder Schwarz gekleidet zahlt man nur 3 EUR Eintritt *MonoChrome*

22:00 Dekadent mit Manuel Baccano & Benedikt Warnke; 8 EUR *First Club Magdeburg*



23:00 Schwoof – die Party DJ Rene Gutt ist für seinen wilden Genremix und seine ansteckende Euphorie bekannt: schwindelerregende Genremischung aus krachigen Indietracks, schweißtreibenden Elektrobeats und einer Portion Britpop-Classics und Trash-Songs. *Feuerwache*



23:00 Ladylike Very best of Black, HipHop Classics, Clubsounds, All Time Favorites mit DJ Marveles; 5 EUR *Prinzzclub*

23:00 Disco mit DJ Vollka *Studentenclub Baracke*

BÜHNE

Magdeburg

15:00/20:00 Kommt Zeit, kommt Tat *Info siehe 07.01., . Kabarett „Magdeburger Zwickmühle"*

19:00 Varieté Olymp In der FigurenSpielSammlung stöbern und dann die alte Geschichten auf der Bühne lebendig werden sehen. Das geht in der Reihe: Doppelpack – Museum trifft auf Theater. Diesmal entführt das Hohenloher Figurentheater in den Zirkus *Puppentheater*

19:30 Tosca Sängerin Floria Tosca gerät in die Fänge der römischen Polizei, als ihr Geliebter, Maler Mario Cavaradossi, einem politischen Häftling auf seiner Flucht zu Hilfe kommt ... *Opernhaus*

19:30 Lars Wars – Voll drauf Alle schlagen sich irgendwie durch. Schlagende Argumente entscheiden, jeder will seine Ideen durchboxen. Jetzt wird endlich zurückgeschlagen. Und zwar mit Faust, Goethe trifft bei Lars Johansen auf Darth Vader in einem Kampf des Jahrhunderts.; 10 EUR *Kulturzentrum Moritzhof*

19:30 Schöne Bescherungen Alle Jahre wieder! Die Familie kommt zusammen und feiert das Fest der Feste: gutes Essen, nette Plaudereien, alle sind hübsch gekleidet und versprechen lieb zueinander zu sein. Aber „Stille Nacht, heilige Nacht"? Von wegen! *Schauspielhaus/Theater Magdeburg*

19:30 Foxfinder In einer nicht weit entfernten Zukunft, in der ländlichen Region eines totalitär regierten Englands: Die Bauern Judith und Samuel geraten ins Visier der Behörden. *Schauspielhaus*

19:30 Die Söhne und das Biest Die Söhne sind in diesem Fall die Magdeburger Kabarettisten Sebastian und Tobias Hengstmann. Doch wer ist in diesem neuen Programm das „Biest"? Der „Alte". Also der Vater der Söhne. *Kabarett „ ... nach Hengstmanns"*

20:00 Pasión de Buena Vista Die Show bringt pure kubanische Lebensfreude auf die Bühne. Mit der „Buena Vista Band" mit kubanischen Unikaten und der Tanzformation „El Grupo de Bailar" taucht das Publikum in die Atmosphäre des Havanna der 40er und 50er.; *Altes Theater am Jerichower Platz*

20:00 Kurt Krömer „Heute stimmt alles" Auf der aktuellen Tour erwarten die Zuschauer gesellschaftskritische Themen, Beautythemen, ein 5-Punkteplan wie Sie innerhalb von 12 Stunden reich werden können und die Unsterblichkeit erlangen. Alles von Kurt Krömer höchstpersönlich. *AMO*

FILM

Magdeburg

15:00/20:00 La La Land Die leidenschaftliche Schauspielerin Mia und der charismatische Jazzmusiker Sebastian suchen das große Glück in Los Angeles. Ihre Wege kreuzen sich, sie verlieben sich. Junge Liebe, junge Glück, dann müssen sie sich entscheiden ... *Studiokino*

16:30/20:30 Die Blumen von gestern Eine aberwitzige Geschichte über die Frage: Was passiert, wenn der deutsche Völkermord von Leuten erforscht wird, die emotional labil, durch Herkunft und Lebensart auf unvereinbare Weise getrennt und dennoch ineinander verliebt sind? *Kulturzentrum Moritzhof*

17:00 Gemeinsam wohnt man besser *Info siehe 07.01., Kulturzentrum Moritzhof*

17:30 Safari Ein Urlaubsfilm über das Töten, ein Film über die menschliche Natur. *Studiokino*

18:00 Der glücklichste Tag im Leben des Olli Mäki *Info siehe 07.01., . Kulturzentrum Moritzhof*

18:45 Love & Friendship *Info siehe 07.01., . Kulturzentrum Moritzhof*

19:00 Die Hollars – Eine Wahnsinnsfamilie John Hollar lebt in N.Y.C., wo er sich mehr oder weniger erfolgreich als Künstler durchschlägt. Als er von der Krankheit seiner Mutter erfährt, reist er in seine alte Heimat und muss sich den Herausforderungen einer typischen US-Kleinstadt stellen. *Kulturzentrum Moritzhof*

20:00 Die Taschendiebin Korea in den 1930er Jahren. Das Mädchen Sookee wird als neue Hausang#estellte von Lady Hideko engagiert, die in einem zurückgezogenen Anwesen mit ihrem willensstarken Onkel Kouzuki lebt. Doch das Hausmädchen hat ein Geheimnis: Sie ist eine Diebin. *Kulturzentrum Moritzhof*

21:00 Hell or High Water Der Film erzählt auf wunderbar lebendige und bewegende Weise die Geschichte zweier Brüder, die sich an einer Kreuzung in ihrem Leben wiederfinden und schafft es, die Dynamik eines guten alten Heist-Krimis aufrechtzuerhalten. *Kulturzentrum Moritzhof*

GASTRO-EVENTS

Magdeburg

13:00 Kulinarische Stadtführung *Info siehe 28.01., Alter Markt*

KINDER

Magdeburg

10:00 Eiszeit Das neue Wintervergnügen in Magdeburg auf einer 600 Quadratmeter großen Eisbahn vor der mittelalterlichen Stadtmauer *Festung Mark*

15:00 Robbi, Tobbi und das Fliewatüüt ... *Info siehe 07.01., Kulturzentrum Moritzhof*

15:30 Der kleine Maulwurf *Info siehe 07.01., . Kulturzentrum Moritzhof*

MESSEN

Magdeburg

9:00 Oldtimer Teilemarkt Auf über 10.000 qm Hallen- und Freifläche präsentiert sich der größte überdachte Teilemarkt für Kraftfahrzeug-Veteranen in Sacsen-Anhalt. *Messe Magdeburg*

SPORT

Braunlage

16:45 14. NightRide-NeujahrsRitt Strecke: Wurmberg per Straße, radeln zum Brocken, vom Brockengipfel geht es zum Achtermann und anschließend zurück zum Ausgangspunkt Braunlage; Helmpflicht, Lichtcheck *Wurmberg Seilbahn*



FÜHRUNGEN

14:00 Carl Krayls Meisterwerk – das AOK Gebäude Magdeburg Begleitprogramm Ausstellung „Bunte Stadt – Neues Bauen ...", Führung durch das Gebäude mit Dr. Michael Stöneberg, Magdeburg; Treffpunkt: Parkplatz am rückwärtigen Eingang, Telemannstr. *AOK*

DIES & DAS

Magdeburg

20:00 Kiezkaraoke Karaokeshow *Kunstkneipe NachDenker*

Wolfsburg

14:00 Erfinderwerkstatt: Der Langstrecken-Renner *Info siehe 21.01., Phaeno*

SONNTAG 15

KINDER


Festung Mark

Eiszeit Das neue Wintervergnügen in Magdeburg auf einer 600 Quadratmeter großen Eisbahn vor der mittelalterlichen Stadtmauer. Dies bedeutet einzigartiges Schlittschuhvergnügen für Jung und Alt. Die Kleinsten können mit Lauflern-Pinguinen ihre ersten Schritte auf dem Eis wagen und sich ausprobieren. Kein Profi ist vom Himmel gefallen! Schlittschuhe können vor Ort ausgeliehen werden. **10 Uhr, Festung Mark**

LIVE

Magdeburg

16:00 Andreas Kieling im Bann der wilden Tiere Seit nunmehr 25 Jahren wird Andreas Kieling vom Ruf der Wildnis magisch angezogen! Alaska – Welche Sehnsucht liegt in diesem Namen. Wildnis – Abenteuer – Herausforderung – grenzenlose Freiheit – Selbsterfahrung. Die neue Live-Show! *AMO*

18:00 Rühmann singt Wenzel Die ungewöhnlichen Songs des Liederdichters Hans-Eckardt Wenzel erklingen in neuem musikalischen Gewand. Thomas Rühmann & Band versehen Wenzels bittersüße Texte mit der Musik von Bon Iver, Neil Young, Lambchop, The National, Tunng. *Theater Grüne Zitadelle*

TANZEN

Magdeburg

14:00 Seniorentanz *Tanzcafé Nordlicht*

19:00 Sunday Jam Klampfen für Ruhm und Freibier mit DJ-Orgi *Flowerpower*

19:00 Karaoke mit DJ *Cocktailbar ONE*

BÜHNE

Magdeburg

11:00/17:00 Darum geht's nicht *Info siehe 07.01., Kabarett „ ... nach Hengstmanns"*

15:00 Der rote Dior des Ostens – Geschichte der Firma Bormann Eine Bormann-Modenschau. Kartenreservierungen unter Tel. 0391/60 28 09 ratsam!! Einlass zur Veranstaltung ab 14 Uhr, freie Platzwahl!! *Feuerwache*

16:00 Der Feuervogel *Info siehe06.01., Opernhaus*

17:00 Varieté Olymp *Info siehe 14.01., Puppentheater*

17:00 Kommt Zeit, kommt Tat *Info siehe 07.01., Kabarett „Magdeburger Zwickmühle"*

19:30 Die Wahrheit Die Komödie des jungen französischen Dramatikers und Romanciers Florian Zeller lässt das altbewährte Thema der außerehelichen Affäre mit spitzzüngigen Pointen neu erstrahlen. *Schauspielhaus/Theater Magdeburg*

MONTAG 16

BÜHNE


Nitz Böhme

Die Wahrheit In dieser rasanten Komödie ist niemand, das, was er zu sein scheint Zwei Paare, eine Affäre und ein turbulentes Wochenende. Michel hat eine Affäre mit der Frau seines besten Freundes, wie kann er nur? Alice droht ihm, diese Liason zu beenden, wenn sie kein gemeinsames Wochenende miteinander verbringen. Das bringt einen Stein ins Rollen, der sich nicht aufhalten lässt. **19.30 Uhr, Schauspielhaus**

Schönebeck (Elbe)

19:00 The World Of Musicals Emotionale Balladen aus „Evita“ oder „Elisabeth“ wechseln sich ab mit fetzigen Hits aus „Dirty Dancing“, „We Will Rock You“ oder „Mamma Mia“. Aktuelle Musicals wie „Rocky“ oder „Sister Act“ faszinieren ebenso wie die Klassiker aus „Cats“.; ab 39,90 € *Brauner Hirsch*

Wolfsburg

11:00 Der kleine Ritter Der kleine Ritter soll reiten lernen. Aber er will nicht. Er hat Angst. Ein kleiner Ritter, der sich vor Pferden fürchtet? Das gab es noch nie! Gastspiel vom Tandera Theater aus Testorf *Wolfsburger Figurentheater*

FILM

Magdeburg

15:00/20:00 La La Land *Info siehe 14.01., Studiokino*

15:30/19:30 Die Blumen von gestern *Info siehe 14.01., Kulturzentrum Moritzhof*

16:15 Gemeinsam wohnt man besser *Info siehe 07.01., Kulturzentrum Moritzhof*

17:00 Der glücklichste Tag im Leben des Olli Mäki *Info siehe 07.01., Kulturzentrum Moritzhof*

17:30 The Happy Film Die meisten von uns haben sich mit Karrierezielen, Beziehungen und auch mit dem eigenen Glück auseinandergesetzt. Aber wie viele von uns haben sich die Zeit genommen, wirklich zu erforschen, was uns glücklich machen kann? *Studiokino*

17:45 Love & Friendship *Info siehe 07.01., Kulturzentrum Moritzhof*

18:15 Die Hollars – Eine Wahnsinnsfamilie *Info siehe 14.01., Kulturzentrum Moritzhof*

19:00 Die Taschendiebin *Info siehe 14.01., Kulturzentrum Moritzhof*

20:15 Tatort kieken Das Jakelwood klappt seine Leinwand runter und stellt den Beamer an, der die Wand bereitwillig mit allen Bildern des aktuellen „Tatort“ bewirft. *Jakelwood*

20:15 Der „Tatort“ im Einstein Jetzt läuft der „Tatort“ auch im Einstein. Hier kann jeden Sonntag der Krimiklassiker gemeinsam mit Freunden geschaut werden. *Einstein*

20:15 Hell or High Water *Info siehe 14.01., Kulturzentrum Moritzhof*

KLASSIK

Magdeburg

17:00 Neujahrskonzert 2017 – Von Kopf bis Fuß auf KINO eingestellt Filmmusik vom Stummfilm bis 3D – etwas ganz besonderes zum Jahresanfang! *Gesellschaftshaus Magdeburg*

Braunschweig

20:00 The Best of John Williams Das große Sinfonieorchester spielt unter der Leitung des italienischen Stardirigenten Claudio Vandelli. *Volkswagen Halle*



GASTRO-EVENTS

Staßfurt

10:00 Gesund und heiter ins neue Jahr Bio-Vollwert-Brunch mit winterlichen Genüssen aus der Schloss-Küche, künstlerisch umrahmt durch lustige Streiche des Till Eulenspiegel & Hodscha Nasreddin, präsentiert vom Schauspielkurs am Schloss Hohenerxleben unter der Leitung von Judith Kruder *Schloss Hohenerxleben*

KINDER

Magdeburg

10:00 Eiszeit *Info siehe 14.01., Festung Mark*

14:00 Robbi, Tobbi und das Fliewatüüt ... *Info siehe 07.01., Kulturzentrum Moritzhof*

14:30 Der kleine Maulwurf *Info siehe 07.01., Kulturzentrum Moritzhof*

FÜHRUNGEN

Magdeburg

15:00 Öffentliche Führungen in der FestungMark Neben historischen Fakten gibt's Erklärungen zu baulichen Besonderheiten der Anlage aus dem 19. Jahrhundert.; Voranm. in der Tourist-Information erforderlich; 4 EUR; Treff: Kiosk *Festung Mark*

DIES & DAS

Magdeburg

18:00 Taizé Gebet Zur Ruhe kommen mit meditativen Gesängen aus Taizé. *Evangelische Studierendengemeinde Magdeburg*

Wolfsburg

14:00 Erfinderwerkstatt: Der Langstrecken-Renner *Info siehe 21.01., Phaeno*

FILM


Studiokanal

La La Land Es geht um Träume, große Träume. Mia lebt für ihren Schauspielkarriere, leidet aber unter ihrer Einsamkeit. Sebastian ist ein charismatischer Pianist, der auf den großen Erfolg wartet. In LA treffen sie aufeinander und verlieben sich. Doch die Beziehung ist nicht leicht in der von Konkurrenzkämpfen durchdrungenden Stadt. Dann treiben sie ihre Träume plötzlich auseinander. **17.30 Uhr, Studiokino**

LIVE

Magdeburg

20:00 Jazz in der Kammer: Konzert zum Gedenken an die Zerstörung Magdeburgs mit Johanna Mohr – Gesang, Warnfried Altmann – Saxophon, Hermann Naehring – Schlagwerk; 15 EUR *Forum Gestaltung*

20:00 Jamsession im „Stübchen“ Live-Session mit Musikern der Magdeburger Szene *Festung Mark*

TANZEN

Magdeburg

19:00 Rock-Kneipe mit DJ Royal TS mit DJ Royal TS *Flowerpower*

19:00 Karaoke Show mit Karaoke DJ *Cocktailbar ONE*

20:00 Folk+Welt traditionelle Tänze mit Anleitung, Eingang rechts neben der Kirche *Kindercafe Lücke*

BÜHNE

Wolfsburg

10:00 Der kleine Ritter Der kleine Ritter soll reiten lernen. Aber er will nicht. Er hat Angst. Ein kleiner Ritter, der sich vor Pferden fürchtet? Das gab es noch nie! Gastspiel vom Tandera Theater aus Testorf *Wolfsburger Figurentheater*

FILM

Magdeburg

15:00 Nocturnal Animals *Info siehe 07.01., Studiokino*

17:30/20:00 La La Land *Info siehe 14.01., Studiokino*

18:00/20:15 Die Blumen von gestern *Info siehe 14.01., Kulturzentrum Moritzhof*

18:15 Gemeinsam wohnt man besser Original mit Untertitel *Info siehe 07.01., Kulturzentrum Moritzhof*

18:30 Die Hollars – Eine Wahnsinnsfamilie Original mit Untertitel *Info siehe 14.01., Kulturzentrum Moritzhof*

20:00 Die Taschendiebin Original mit Untertitel. Korea in den 1930ern. Das Mädchen Sookee wird als Hausangestellte von Lady Hideko engagiert, die im zurückgezogenen Anwesen mit ihrem willensstarken Onkel Kouzuki lebt. Doch das Hausmädchen hat ein Geheimnis: Sie soll die Lady um ihr Vermögen bringen *Kulturzentrum Moritzhof*

20:30 Hell or High Water *Info siehe 14.01., Kulturzentrum Moritzhof*

KLASSIK

Magdeburg

20:00 Gedenkkonzert „Für eine friedliche Welt“ Ludwig van Beethoven, Sinfonie Nr. 9 d-Moll op. 125 *Opernhaus/Theater Magdeburg*

20:15 Gedenkkonzert anlässlich der Zerstörung der Stadt Magdeburg 1945 Aufgrund von Bauarbeiten im Kloster Unser Lieben Frauen wird 2017 die Jehmlich-Orgel nicht im Mittelpunkt der besinnlichen Veranstaltung stehen, die in Form eines Baustellenkonzertes die jährliche Tradition aufrecht erhalten will. *Gesellschaftshaus Magdeburg*

KINDER

Magdeburg

11:00 Die Kuh Rosmarie *Info siehe 13.01., Opernhaus/Theater Magdeburg*

13:00 Eiszeit *Info siehe 14.01., Festung Mark*

VORTRAG

Magdeburg

18:30 Trennung und Scheidung von A bis Z (Teil 1) erste Schritte vor und direkt nach der Trennung, Referent: Fachanwalt für Familienrecht Tobias Rösemeier, Magdeburg, öffentliche Informationsveranstaltung *Roncalli-Haus*

DIENSTAG 17

LESEN


Sánchos Rodrigez

Bot Der ukrainische Autor Max Kidruk präsentiert einen spannenden Technik-Thriller. Das Programmieren, die Nanotechnologien und die Geheimnisse des menschlichen Hirns sind Teil davon. Ein Programmierer aus Kiew nimmt in Chile einen Auftrag an, wo ein lebensgefährliches Abenteuer auf ihn wartet. Einfach mal die Augen schließen und sich der Spannung hingeben! **19.30 Uhr, Stadtbibliothek Magdeburg**

FILM

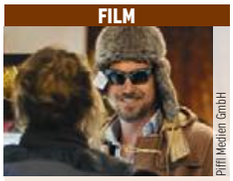
Piffl Medien GmbH

Die Blumen von gestern Eine aberwitzige Geschichte über die Frage: Was passiert, wenn der deutsche Völkermord von Leuten erforscht wird, die emotional labil, durch Herkunft und Lebensart auf unvereinbare Weise getrennt und dennoch ineinander verliebt sind? Bei der Weltpremiere mit dem Grand Prix – Bester Film und zugleich auch mit dem Publikumspreis ausgezeichnet. **20 Uhr, Kulturzentrum Moritzhof**

TANZEN

Magdeburg

19:00 Musik-Bingo mit DJ Royal TS mit DJ Royal TS *Flowerpower*



19:00 Salsakurs mit Carolin Haase – Dance CompleX Magdeburg. *Cocktailbar ONE*

22:00 Oldie-Disco mit DJ Else *Studentenclub Baracke*

BÜHNE

Magdeburg

11:00/19:30 Tschick Vater mit der Geliebten auf Geschäftsreise, Mutti auf Entzug – trotzdem werden die Sommerferien für den 14-jährigen Maik nicht langweilig. Denn plötzlich steht Mitschüler Tschick mit einem geklauten Lada vor der Tür. Das Abenteuer beginnt. *Schauspielhaus/Theater Magdeburg*



DI 17

FILM
Magdeburg

10:30/17:30/20:00 Die Blumen von gestern *Info siehe 14.01., Kulturzentrum Moritzhof*

15:00 Nocturnal Animals *Info siehe 07.01., Studiokino*

16:15/20:15 Die Hollars – Eine Wahnsinnsfamilie *Info siehe 14.01., Kulturzentrum Moritzhof*

17:00 Love & Friendship *Info siehe 07.01., . Kulturzentrum Moritzhof*

17:30/20:00 La La Land *Info siehe 14.01., Studiokino*

18:15 Hell or High Water *Info siehe 14.01., Kulturzentrum Moritzhof*

19:00 Der glücklichste Tag im Leben des Olli Mäki *Info siehe 07.01., Kulturzentrum Moritzhof*

20:00 Sneak Preview Überraschungsfilm, der erst bekannt gegeben wird, wenn das Publikum bereits im Kinosaal sitzt. *CinemaxX*

21:00 Opera Eine barocke Blut-Oper in grellen Farben von Giallo-Meister Dario Argento – nach 30 Jahren nun doch in deutschen Kinos. *Kulturzentrum Moritzhof*

KINDER
Magdeburg

13:00 Eiszeit *Info siehe 14.01., Festung Mark*

16:00 Bilderbuchkino unter der Treppe: Ein Geburtstagsfest für Lieselotte für Kinder im Vor- und Grundschulalter: Die Kuh Lieselotte hat Geburtstag! Doch auf dem Bauernhof bleibt es seltsam still. Trifft denn niemand Geburtstagsvorbereitungen? *Stadtbibliothek Magdeburg*

LESEN
Magdeburg

19:30 Literaturklub: Jon Fosse Das zweite Treffen des Literaturklubs ist Jon Fosse und seinem Roman „Morgen und Abend" gewidmet. *Schauspielhaus/Theater Magdeburg*

19:30 Bot Der ukrainische Autor Max Kidruk präsentiert einen Technik-Thriller – Programmieren, Nanotechnologien und die Geheimnisse des menschlichen Hirns sind Teil davon. *Stadtbibliothek Magdeburg*

VERNISSAGE
Magdeburg

13:00 Zustände – Finelinergrafiken und Acryl von Stefan Koschitzki Retrospektive mit Reiseimpressionen, eigenen Gefühlswelten, Hör-Hin-Buch-Illustrationen und Koschitzkis Arbeit als „Roßlauer Wassermann" *Landtag von Sachsen-Anhalt*

DIES & DAS
Magdeburg

21:00 Akustik-Jam-Session Akustik-Session, jeder, der ein Instrument spielt oder musikbegeistert ist, ist eingeladen *Jakelwood*

MITTWOCH 18

LESEN


Grüne Zitadelle

Gregor Gysi & Friedrich Schorlemmer: Was bleiben wird Gregor Gysi gehörte zu den eher systemnahen, wenn auch von der Nomenklatura beäugten Persönlichkeiten der DDR. Vor der Wende standen sie auf verschiedenen Seiten: er, Sohn des DDR-Kulturministers und Anwalt, und Friedrich Schorlemmer, Pfarrerssohn und Oppositioneller. Ein persönliches Gespräch. **20 Uhr, Theater Grüne Zitadelle**

TANZEN
Magdeburg

14:30 Tanztee ein Seniorentanz der besonderen Art *AMO*

19:00 Studi-Party mit Dart Special mit DJ G-Orgi *Flowerpower*

19:00 Gemeinde Bergfest elektronische Mucke mit DJ AlterSchwede *Deep*

BÜHNE
Magdeburg

11:00 Der Zauberlehrling *Info siehe 27.01., Opernhaus/Theater Magdeburg*

18:00 Gemischtes Podium Leitung: Babette Bruns *Konservatorium „Georg Philipp Telemann"*

19:30 Mein Lieb, mein Leid Thomas Schneider und Ralph Opferkuch nähern sich musikalisch und biografisch der Zerrissenheit des „Orkans namens Brel" und lassen die raue Poesie seiner Musik neu entstehen. *Schauspielhaus/Theater Magdeburg*

19:30 Cabaret *Info siehe 06.01., Opernhaus/Theater Magdeburg*

19:30 Die Söhne und das Biest *Info siehe 14.01., Kabarett „ ... nach Hengstmanns"*

19:30 Tschick Vater mit der Geliebten auf Geschäftsreise, Mutti auf Entzug – trotzdem werden die Sommerferien für den 14-jährigen Maik nicht langweilig. Denn plötzlich steht Mitschüler Tschick mit einem geklauten Lada vor der Tür. Das Abenteuer beginnt. *Schauspielhaus/Theater Magdeburg*

20:00 Kommt Zeit, kommt Tat *Info siehe 07.01., Kabarett „Magdeburger Zwickmühle"*

FILM
Magdeburg

15:00 Nocturnal Animals *Info siehe 07.01., Studiokino*

16:15 Gemeinsam wohnt man besser *Info siehe 07.01., Kulturzentrum Moritzhof*

17:00 Der glücklichste Tag im Leben des Olli Mäki *Info siehe 07.01., Kulturzentrum Moritzhof*

17:30/20:00 La La Land *Info siehe 14.01., Studiokino*

17:30/20:00 Die Blumen von gestern *Info siehe 14.01., Kulturzentrum Moritzhof*

18:15 Die Hollars – Eine Wahnsinnsfamilie *Info siehe 14.01., Kulturzentrum Moritzhof*

19:00 Die Taschendiebin *Info siehe 14.01., Kulturzentrum Moritzhof*

20:00 Männerabend: xXx – Die Rückkehr des Xander Cage Die neuesten Actionkracher für einen Kinoabend der Superlative – teils sogar vor offiziellem Filmstart! Vin Diesel kehrt in seine legendäre Actionrolle zurück. *CinemaxX*

20:15 Hell or High Water *Info siehe 14.01., Kulturzentrum Moritzhof*

GASTRO-EVENTS
Magdeburg

19:00 DDR Show & Menu Zeitreise durch die „guten alten Zeiten" mit u.a. DDR Comedy Show, 4-Gänge-Menü, Ivan aus der GUS, B1000 & Trabi-Vorstellung; 57 EUR *First Club Magdeburg*

19:00 Kulinarische Reise: In Teufels Küche *Info siehe 19.01., Puppentheater*

KINDER
Magdeburg

13:00 Eiszeit *Info siehe 14.01., Festung Mark*

15:00 Kunst mit Kindern *Info siehe 11.01. Kunstmuseum Kloster Unser Lieben Frauen*

LESEN
Magdeburg

20:00 Gregor Gysi & Friedrich Schorlemmer: Was bleiben wird Vor der Wende standen sie auf verschiedenen Seiten: Gregor Gysi, Sohn des DDR-Kulturministers und Anwalt, und Friedrich Schorlemmer, Pfarrerssohn und Oppositioneller. In diesem persönlichen Gespräch erinnern sich beide an ein verschwundenes Land ... *Theater Grüne Zitadelle*

VORTRAG
Magdeburg

18:00 Bruno Apitz: Nackt unter Wölfen. Ein Welterfolg in neuem Licht. Ein Titel – zwei Texte – viele Lesarten. Die Herausgeberin Susanne Hantke und die Lektorin Angela Drescher sprechen über die Neuausgabe des Romans „Nackt unter Wölfen".; 5 EUR *Stadtbibliothek Magdeburg*

18:30 Energiesparseminar Neue Trends bei Nachtspeicherheizungen *SWM Kundencenter*

20:00 Länderabend China Infoabend über die chinesische Kultur, den Alltag, den Glauben sowie die politische und wirtschaftliche Situation in China aus erster Hand. *Evangelische Studierendengemeinde Magdeburg*

Haldensleben

18:30 Philosophischer Salon: Glaube(n) & Wissen Vortrag und Diskussionsrunde mit Janina Otto (Magister Artium Philosophie) *KulturFabrik-Alsteinklub Haldensleben*

FÜHRUNGEN

12:30 Kunstpause Kurze Führung in einer der Ausstellungen *Kunstmuseum Kloster Unser Lieben Frauen*

DONNERSTAG 19

LIVE


Goosebumps

Goosebumps Diana Hildebrandt und Frank Kroll spielen Songs, die unter die Haut gehen. Seit mittlerweile 11 Jahren sind die beiden in Deutschland unterwegs, um die Zuhörer zu begeistern. Goosebumps heißt übersetzt Gänsehaut. Und genau die bekommt man, wenn man den beiden lauschen darf. Da ist für jeden etwas dabei wenn Gesang und Gitarre harmonieren. Feinfühlig & Kraftvoll! **20 Uhr, Café Flair**

LIVE
Magdeburg

20:00 Goosebumps Diana Hildebrandt (Gesang) und Frank Kroll (Gitarren) spielen Songs, die unter die Haut gehen. Seit mittlerweile 11 Jahren sind die beiden in Deutschland unterwegs, um die Zuhörer zu begeistern. Goosebumps heißt übersetzt Gänsehaut. Und genau ... *Café Flair*

20:00 Edo Zanki & Band Edo Zanki & Band bieten ein Doppelalbum voller Body & Soul. Es herrscht lustvolle Fülle, die Band ist um 2 Bläser vergrößert, gefeiert wird Zankis unvergleichliche Stimme und Musikalität, seine Mischung von deutschsprachigem Soul, Pop und Rock. *Karstadt*

TANZEN
Magdeburg

19:00 Donnerstanz Hits von Gestern bis Heute mit DJ Falko-Rock *Flowerpower*

19:00 Tango Argentino Kurse mit Frank Röhrig *Feuerwache*

21:00 Tango-Café Übungsabend *Feuerwache*



22:00 Nachtseminar – die Party für Studenten Die Festung lädt zur besonderen Party. Clubatmosphäre zu kleinen Preisen mit viel Tam Tam und DJs *Festung Mark*

BÜHNE
Magdeburg

18:00 Konzert der Holzbläser Leitung: Roland Kähne *Konservatorium „Georg Philipp Telemann"*

19:30 Lerne klagen, ohne zu leiden *Info siehe 27.01., Kabarett „ ... nach Hengstmanns"*

20:00 Ladies Night Die Komödie ist ein Spaß für jeden. Vielen ist die Geschichte aus dem Film „Ganz oder gar nicht" bekannt, der auf diesem Stück beruht, aber live ist es immer noch schöner. *Theater Grüne Zitadelle*

20:00 Kommt Zeit, kommt Tat *Info siehe 07.01., . Kabarett „Magdeburger Zwickmühle"*

NEU IM KINO

Hidden Figures

USA 2017, R: Theodore Melfi D: Felicity Jones, Diego Luna, Ben Mendelsohn Eine leidenschaftliche Hommage an drei herausragende afroamerikanische Frauen, die zu Beginn der sechziger Jahre bei der NASA arbeiten und an vorderster Front an einem der wichtigsten Ereignisse der jüngeren Zeitgeschichte beteiligt sind. Die brillanten Mathematikerinnen sind Teil jenes Teams, das dem ersten US- Astronauten John Glenn die Erdumrundung ermöglicht. Eine atemberaubende Leistung, die der amerikanischen Nation neues Selbstbewusstsein gibt, den Wettlauf ins All neu definiert und die Welt aufrüttelt.

FILM
Magdeburg

15:00 Jacques – Entdecker der Ozeane *Info siehe 03.01., Studiokino*

16:15 Love & Friendship *Info siehe 07.01., . Kulturzentrum Moritzhof*

16:30 Die Hollars – Eine Wahnsinnsfamilie *Info siehe 14.01., Kulturzentrum Moritzhof*

17:30/20:00 La La Land *Info siehe 14.01., Studiokino*

17:30 Die Blumen von gestern *Info siehe 14.01., Kulturzentrum Moritzhof*

18:00 Nicht ohne uns! Original mit Untertitel 15 Länder, 16 Kinder, 5 Kontinente, 1 Stimme – so unterschiedlich ihr Lebensumfeld, so unterschiedlich ihre Persönlichkeiten auch sind, so sehr ähneln sich ihre Ängste, Hoffnungen und Träume und die eindrückliche Mahnung, unsere (Um-)Welt zu erhalten. *Kulturzentrum Moritzhof*

18:15 Hell or High Water *Info siehe 14.01., Kulturzentrum Moritzhof*

19:45 Der die Zeichen liest *Info siehe 27.01., Kulturzentrum Moritzhof*

20:00 Personal Shopper *Info siehe 21.01., Kulturzentrum Moritzhof*

20:15 Manchester by the Sea *Info siehe 21.01., Kulturzentrum Moritzhof*

GASTRO-EVENTS
Magdeburg

19:00 DDR Show & Menu Zeitreise durch die „guten alten Zeiten" mit u.a. DDR Comedy Show, 4-Gänge-Menü, Ivan aus der GUS, B1000 & Trabi-Vorstellung; 57 EUR *First Club Magdeburg*

19:00 Kulinarische Reise: In Teufels Küche Platz nehmen an der langen Tafel im Foyer und sich von einem exquisiten Drei-Gänge-Menü verwöhnen lassen. Das wär's! Serviert werden übrigens die Lieblingsgerichte aus Kochbüchern und Biographien bekannter Personen. *Puppentheater*

KINDER
Magdeburg

9:00/11:00 Das blaue Licht *Info siehe 20.01., Puppentheater*

13:00 Eiszeit *Info siehe 14.01., Festung Mark*

LESEN
Magdeburg

20:00 Tatjana Meissner „finde-mich-sofort.de" Die Kabarettistin Tatjana Meissner plaudert in ihrer Comedy-Lesung „finde-mich-sofort. de" unverblümt über ihre verzweifelte Suche nach einem Traumprinzen. *Feuerwache*

VR-MeinKonto
Das kostenlose Girokonto
für Schüler, Azubis und Studenten,
BasicCard (prepaid) inklusive.
Volksbank Magdeburg eG
www.volksbank-magdeburg.de
facebook.com/VolksbankMD
twitter.com/VolksbankMD

VERNISSAGE

18:30 Gesehen II Fotografien von Gerdi Grahn; Die Hobbyfotografin entdeckt bei ihren Streifzügen durch die Natur Baumgesichter, Blüten, Licht- und Schattenspiele und andere spannende Details. Nicht selten geht sie bei der Motivsuche auf die Knie oder überwindet Zäune *Medizinische Zentralbibliothek*

VORTRAG

19:00 Antipoden der Moderne – Johannes Göderitz und Carl Krayl mit Dr. Olaf Gisbertz/Braunschweig, Teil des Begleitprogramms zur Sonderausstellung „Bunte Stadt – Neues Bauen. Die Baukunst von Carl Krayl" *Kulturhistorisches Museum*

DIES & DAS

19:00 Faszination Rum Premium Rum, Single Cask, Fassnachlagerung und Fassstärke – Wir klären auf. Nähere Informationen erhalten Sie in unseren Geschäften Bottle&Pipe und Wein-Stein Magdeburg. *Wein-Stein*

FREITAG 20

BÜHNE



Friedrich Hollaender: Die Lieder der Lieschen Puderbach Da sind sie nun: die „Lieder eines armen Mädchens", einer Berliner Hinterhof-Göre: Lieschen Puderbach. Armselig und liebenswert zugleich. Sie singt, sie spricht, so wie sie die Welt sieht, mal heiter, mal tieftraurig. Aber immer auch voller Hoffnung! Mit Katharina Bethke und Manfred Herbst. **19 Uhr, Literaturhaus**

LIVE

Magdeburg

20:00 Joe Cocker – Still alive Im Andenken an einen der größten Helden unserer Musikgeschichte, präsentieren der Wahlbraunschweiger Mario Franke und die Leipziger Band Mona & Co eine Auswahl der Erfolgs-Hits, der Rocklegende Joe Cocker. *Oli Lichtspiele*

TANZEN

Magdeburg

19:00 Querbeat mit DJ Erik *Flowerpower*



20:00 Black meets Salsa mit Durcaell & Soulfinger; 5 EUR; Eintritt für alle Ladies bis 24 Uhr frei; P21 *First Club Magdeburg*

21:00 Gay Students Night Abtanzen mit den besten Beats aus House, R'n'B, 80er & Charts *Boys'n'Beats*

22:00 Big Beats – die Jugendparty P-16. Back To Classics / 2000er mit Ronny Liquido *MonoChrome*

22:00 3000 Grad Wanderzirkus & Friends Spektakel, Wohnzimmerkonzerte und Party – Mit seinem atemberaubenden Nachtvergnügen entführt sie das 3000 Grad Ensemble in die wunderbare Welt der Fantasie. *Festung Mark*

23:00 Hello Friday! Best in Electro, R'n'B, Twerk & Trap mit DJ Abuze; 5 EUR *Prinzzclub*

BÜHNE

Magdeburg

19:00 Friedrich Hollaender: Die Lieder der Lieschen Puderbach. *Info siehe 21.01.,* 8 EUR AK *Literaturhaus*

19:30 Nervt! Frank Hengstmann will im Soloprogramm die These der neueren Psychologen teilweise ad absurdum führen. *Kabarett „ ... nach Hengstmanns"*

19:30 Die Wahlverwandtschaften Gonzalo Galguera überführt Goethes Roman in die Sprache des Tanzes und übersetzt die innerhalb des fluktuierenden Beziehungsgerüsts waltenden Kräfte in Bewegung. Ein Ballettabend über das Wesen menschlicher Beziehungen und die Macht der Liebe. *Opernhaus/Theater Magdeburg*

19:30 AnsprechBar Die beiden Impro-Schauspieler Kerstin Reichelt und Karsten Dietrich stürzen sich in ein besonderes Experiment. Als Sybille und Stefan improvisieren sie sich mit wechselnden Gastdarstellern durch ein erstes Date. *Feuerwache*

19:30 Romeo und Julia Shakespeare hat die wohl bekannteste Liebestragödie der Neuzeit geschrieben. Sein Stück hat bis heute nichts von seiner Faszination und Anziehungskraft verloren. Der Konflikt zwischen Liebe und Konventionen muss stets aufs Neue ausgehandelt werden. *Schauspielhaus/Theater Magdeburg*

20:00 Bastian Bielendorfer Bielendorfer entführt sein Publikum in die schräge Welt eines Mitdreißigers, für den es nur zu einer Teilnehmerurkunde gereicht hat und der an der Klippe zum Absprung ins Leben steht, in dem Steuererklärungen und Partnervermittlungen auf ihn warten. *Kulturzentrum Moritzhof*

20:00 Dummerland Lothar Bölck geht auf eine Reise ins „Dummerland", um Fragen wie „Warum soll man noch nach dem Bildungsweg fragen, wenn man eine NaviApp hat?" zu beantworten. *Kabarett „Magdeburger Zwickmühle"*

Haldensleben

20:00 Schonungslos – aktuelle Höhepunkte aus über 20 Jahren politischen Kabaretts Politkabarett „Die Buschtrommel" aus Münster *KulturFabrik-Alsteinklub Haldensleben*

Staßfurt

18:30 Ein Wort über die Seele Musik & Poesie zum Innehalten und Nachsinnen: Hubertus v. Krosigk lädt ein zum Abend mit deutschen und jiddischen Liedern und Melodien. Seine musikalischen Gäste sind die jüdisch-russische Sängerin Luba Claus und Jerzy Bojanowski *Schloss Hohenerxleben*

FILM

15:00 Paula Regisseur Christian Schwochow erzählt das Leben einer hochbegabten Künstlerin und radikal modernen Frau zu Beginn des 20. Jahrhunderts. *Studiokino*

17:00/21:00 Manchester by the Sea *Info siehe 21.01., Kulturzentrum Moritzhof*

17:30 La La Land *Info siehe 14.01., Studiokino*

18:00 Die Blumen von gestern *Info siehe 14.01., Kulturzentrum Moritzhof*

19:30 Die Hollars – Eine Wahnsinnsfamilie *Info siehe 14.01., Kulturzentrum Moritzhof*

20:00 Die Libelle und das Nashorn Die Nachwuchsautorin Ada und der alternde Leinwandstar Nino sitzen unfreiwillig in einem luxuriösen Hotel fest. Um die Zeit tot zu schlagen, lassen sie sich auf amüsante und bizarre Rollenspiele ein. *Studiokino*

20:15 Personal Shopper *Info siehe 21.01., Kulturzentrum Moritzhof*

KINDER

9:00/11:00 Das blaue Licht In einem alten, magischen Feuerzeug wohnt seit Jahrhunderten ein kleines Männchen, das Wünsche erfüllen kann. Eines Tages wird es ans Licht gezerrt: Ein verwundeter Soldat ist in der Hoffnung auf Anerkennung seiner Dienste heimgekehrt ... ab 9 Jahren! *Puppentheater*

13:00 Eiszeit *Info siehe 14.01., Festung Mark*

LESEN

20:00 Tatjana Meissner „finde-mich-sofort.de" Die Kabarettistin Tatjana Meissner plaudert in ihrer Comedy-Lesung „finde-mich-sofort.de" unverblümt über ihre verzweifelte Suche nach einem Traumprinzen. *Feuerwache*

DIES & DAS

20:00 NachDenklich Das Kneipenquizz *Kunstkneipe NachDenker*

SAMSTAG 21

TANZEN



Goodbye fichte! Ein Party-Riese legt sich schlafen: Die fichte schließt für immer ihre Pforten als Veranstaltungslocation. Bis heute zählt sie zu den angesagtesten Eventlocations Deutschlands und gewann immer wieder kräftig Nachwuchs hinzu. In den altehrwürdigen Hallen steigt zum offiziellen Abschied Magdeburgs größte Party des Jahres mit vier Bühnen und Tanz in allen Sälen. **22 Uhr, Fichte**

LIVE

Magdeburg

19:30 Benefizkonzert: Hubertus v. Krosigk und Jerzy Bojanowski – „Auf einfachen Wegen ..." Ein Liederabend mit Hubertus v. Krosigk (Gesang, Rezitation) und Jerzy Bojanowski (Klavier, Klarinette), erbetene Eintrittsspende: 10 EUR *Forum Gestaltung*

20:00 Kulturbürger 7: Peppone + Freunde Vinyl-Release-Party der neuen Scheibe „Ohne Grund", Bass, Beatbox und zwei Gitarren reichen den Jungs aus Magdeburg und Potsdam für wunderbaren, melodischen Punkrock mit einem gehörigen Schuss Wedding-Present-Schrammel-CrashPop! *Wasserturm Salbke*

20:00 Celtic Chaos Another Kind of Celtic Inspiration – keltische Musik aus Magdeburg, mit Newcomer-Band im Vorprogramm *Oli Lichtspiele*

20:00 Me And My Drummer „Love Is A Fridge" Mit „Love Is A Fridge", ihrem zweiten Album, setzt das Berliner Duo Me And My Drummer einen neuen Höhepunkt. Musikalisch sind Me And My Drummer nun noch experimenteller und mutiger, die Kompositionen sind mehrdeutig und offener.; 18 EUR (Ak) *Kulturzentrum Moritzhof*

20:00 Percial – Stripped Songs Tour Rock ‚n' Soul mit Texaner Percival, Live & Acoustic; war bei „The Voice of Germany" *Feuerwache*

22:00 Kilminister – A tribute to motörhead Verdammt nah am Original! Die halleschen Musiker Sven Büttner, Olaf Mehl und Matthias Schimetzek-Nilius huldigen der legendären Rockband Motörhead. Live! *Flowerpower*

TANZEN

Magdeburg

21:00 DJ Carrie Gold Wird ihrem Namen gerecht und schmeißt auf dem Dancefloor nur mit dem Edelsten, was die Popkultur zu bieten hat, um sich! DJ Carrie Gold stand bereits auf zahlreichen Gay-Events auf der Bühne. *Boys'n'Beats*

22:00 Ü30-Party Tobie Le Freak & Dundee; 8 EUR; P30 *First Club Magdeburg*

22:00 Craig Mortalis B-Day 2017 mit u.a. Rotterdam Terror Corps, Craig Mortalis, Leigh Johnson vs Borderline, Kopf & Hörer vs. Nogge, Maytrixx vs. Extaso, Hunnel & Anormal vs. Percy & Animuz, Amplitudez *Factory*

22:00 Goodbye, fichte - die letzte Party vier Floors mit DJ Henne und den Hits der 80er und 90er, DJ Toni mit Popschlagern, Chartstürmern und Hits von heute, Black by





Gewinne 16

Kleinanzeigenschluss 18.01.

SAMSTAG 21

DJ Parkz, House und Electro by Glamrock Brothers; 10 EUR *Kulturwerk fichte*

22:00 Nachtschwärmer Party Querbeet mit dem Mono DJ.Team *MonoChrome*

22:00 3000 Grad Wanderzirkus & Friends *FestungMark*

23:00 Kids of 90's Very best of 90's, Black & Hip Hop Classics, Clubsounds, All time favorites & Partytrash mit DJ Styloop *Prinzzclub*

23:00 Disco mit DJ Carsten *Studentenclub Baracke*

BÜHNE
Magdeburg

19:30 Wir sind keine Barbaren! Der Autor Philipp Löhle hat eine temporeiche und witzige Persiflage geschrieben, die sich zwischen der guten Stube des Wohlstandsbürgers und der aktuellen Asylproblematik in Europa bewegt. *Schauspielhaus/Theater Magdeburg*

19:30 Kruso Stück von Dagmar Borrmann nach dem Roman von Lutz Seiler *Schauspielhaus/Theater Magdeburg*

19:30 Selfie mit Buzz Aldrin Zwischenmenschliches, Alltag, Demenz, Zeit, unnützes Wissen und heiteres Beruferaten werden neben den Hauptthemen wie Liebe, Tod und Politik eine nicht unwichtige Rolle im ersten Stand-Up-Programm des Komikers Tobias Hengstmann spielen. *Kabarett „... nach Hengstmanns"*

20:00 Ewig Jung Musical von Erik Gedeon, mit Stargast Gaby Baginsky *Theater Grüne Zitadelle*

20:00 Schwamm drüber – der besondere Jahresrückblick 2016 2016 – das Jahr der Fußball-EM und der Landtagswahlen in den Bindestrich-Bundesländern (Baden-Württemberg, Rheinland-Pfalz, Sachsen-Anhalt, Mecklenburg-Vorpommern). Anny Hartmann entlarvt eine schier unerschöpfliche Themenpalette in ihrem Rückblick. *Kabarett „Magdeburger Zwickmühle"*

20:00 Ina Müller „Ich bin die": Ina Müller kündigt neues Album an, mit Stimme, Herz und Humor. *GETEC-Arena*

FILM
Magdeburg

15:00 La La Land *Info siehe 14.01., Studiokino*

16:45/21:00 Manchester by the Sea Zutiefst berührend und gleichzeitig aufwühlend – Manchester by the Sea ist die Geschichte eines Mannes (Casey Affleck), der sich nicht nur mit neuer Verantwortung, sondern auch der Vergangenheit konfrontiert sieht. *Kulturzentrum Moritzhof*

17:30 Safari Ein Urlaubsfilm über das Töten, ein Film über die menschliche Natur. *Studiokino*

18:00 Die Blumen von gestern *Info siehe 14.01., Kulturzentrum Moritzhof*

19:00 Met: Gounod – Romeo & Julia Die wohl bekannteste Liebesgeschichte aller Zeiten kommt mit Gounods „Roméo et Juliette" in der Metropolitan Opera New York zur Aufführung. *CinemaxX*

19:15 Hell or High Water *Info siehe 14.01., Kulturzentrum Moritzhof*

20:00 La La Land *Info siehe 14.01., Studiokino*

20:15 Personal Shopper Kristen Stewart brilliert, wenn sie als Maureen inmitten der oberflächlichen Flüchtigkeiten einer modernen Glamour-Welt auf der Suche nach Spiritualität und Wahrheit ist. Der Film verbindet Aspekte von Geisterfilm und Psychothriller. *Kulturzentrum Moritzhof*

KLASSIK

19:30 Der fliegende Holländer Der norwegische Kapitän Daland trifft mit seiner Mannschaft auf das Schiff eines geheimnisvollen Fremden. Dieser unermesslich reiche Seefahrer sucht nach langem Umherirren auf dem Meer eine Heimat und bittet Daland um die Hand seiner Tochter ... *Opernhaus/Theater Magdeburg*

GASTRO-EVENTS

13:00 Kulinarische Stadtführung *Info siehe 28.01., Alter Markt*

19:00 Tapas-Abend Hausgemachte Tapas begleitet von Gitarren-Klängen von Holger Szukalski und rhytmischen Cajon mit Marco Philipp *Amsterdam*

KINDER
Magdeburg

10:00 Eiszeit *Info siehe 14.01., Festung Mark*

15:00 Robbi, Tobbi und das Fliewatüüt ... *Info siehe 07.01., Kulturzentrum Moritzhof*

15:30 Feuerwehrmann Sam – Achtung Ausserirdische! Die Stadt Pontypandy ist in Aufregung: Unbekannte Flugobjekte wurden gesichtet. Und wo UFOs durch die Gegend fliegen, können die dazugehörigen Außerirdischen nicht weit sein, oder? Feuerwehrmann Sam versucht das Geheimnis der UFOs zu ergründen. *Kulturzentrum Moritzhof*

20:00 Das blaue Licht In einem alten, magischen Feuerzeug wohnt seit Jahrhunderten ein kleines Männchen, das Wünsche erfüllen kann. Eines Tages wird es ans Licht gezerrt: Ein verwundeter Soldat ist in der Hoffnung auf Anerkennung seiner Dienste heimgekehrt ... ab 9 Jahren! *Puppentheater*

DIES & DAS
Wolfsburg

14:00 Erfinderwerkstatt: Der Langstrecken-Renner Bauen Sie in Teams oder alleine Fahrzeuge aus Papier und Pappe. Das Ziel ist, dass das Auto eine möglichst lange Strecke von einer schrägen Startrampe zurücklegt. Jeder kann sich aus einem Materialpool bedienen. *Phaeno*

SONNTAG 22

MESSEN


Andreas Lander

Eleganz – die Hochzeitsmesse In Magdeburgs stilvollster Location findet die Eleganz mit über 80 Ausstellern auf 2500m² Ausstellerfläche statt. Diese informieren über das Thema „Heiraten". Hinzu kommen Brautmodenschauen, elegante Abendmode, Live-Musik und Tombola. Der Aussteller-Radius hat sich auf ganz Sachsen-Anhalt und die benachbarten Bundesländer erweitert. **10 Uhr, Hotel Maritim**

MESSEN


Veranstalter

Motorräder & Roller Magdeburg Die Besucher erwartet in den Hallen und auf dem Außengelände wieder jede Menge Neuigkeiten, Tipps und Trends rund um das Thema Motorrad, Roller und Fahrrad. Neue Modelle namhafter Hersteller können probegesessen und begutachtet werden. Ergänzt wird das Angebot durch eine große Auswahl an Bekleidung, Zubehör und Accessoires. **10 Uhr, Messe Magdeburg**

LIVE
Magdeburg

18:00 Danke Udo – Alex Parker präsentiert Songs und Lieder von Udo Jürgens Seit mehr als 20 Jahren interpretiert Alex Parker die Lieder des Jahrhundert-Entertainers Udo Jürgens stilsicher an Klavier und Flügel. Für den heutigen Solo-Abend hat er sich erneut in das über 900 Lieder umfassende Repertoire gestürzt. *Johanniskirche*

TANZEN
Magdeburg

14:00 Seniorentanz *Tanzcafé Nordlicht*

19:00 Sunday Jam Klampfen für Ruhm und Freibier mit DJ-Orgi *Flowerpower*

19:00 Karaoke mit DJ mit Karaoke DJ *Cocktailbar ONE*

BÜHNE
Magdeburg

16:00 Der Zauberlehrling *Info siehe 27.01., Opernhaus/Theater Magdeburg*

17:00 Die Söhne und das Biest *Info siehe 14.01., Kabarett „... nach Hengstmanns"*



FILM

11:00 Kundschafter des Friedens *Info siehe 28.01., Studiokino*

15:00/20:00 La La Land *Info siehe 14.01., Studiokino*

15:30 Love & Friendship *Info siehe 07.01., Kulturzentrum Moritzhof*

16:15 Die Hollars – Eine Wahnsinnsfamilie *Info siehe 14.01., Kulturzentrum Moritzhof*

17:00 Nicht ohne uns! Original mit Untertitel. 15 Länder, 16 Kinder, 5 Kontinente, 1 Stimme – so unterschiedlich ihr Lebensumfeld, so unterschiedlich ihre Persönlichkeiten auch sind, so sehr ähneln sich ihre Ängste, Hoffnungen und Träume und die eindrückliche Mahnung unsere (Um-)Welt zu erhalten. *Kulturzentrum Moritzhof*

17:30 The Happy Film Die meisten von uns haben sich mit Karrierezielen, Beziehungen und auch mit dem eigenen Glück auseinandergesetzt. Aber wie viele von uns haben sich die Zeit genommen, wirklich zu erforschen, was uns glücklich machen kann? *Studiokino*

17:30 Die Blumen von gestern *Info siehe 14.01., Kulturzentrum Moritzhof*

18:15 Hell or High Water *Info siehe 14.01., Kulturzentrum Moritzhof*

19:00 Der die Zeichen liest *Info siehe 27.01., Kulturzentrum Moritzhof*

20:00 Personal Shopper *Info siehe 21.01., Kulturzentrum Moritzhof*

20:15 Tatort kieken Das Jakelwood klappt seine Leinwand runter und stellt den Beamer an, der die Wand bereitwillig mit allen Bildern des aktuellen „Tatort" bewirft. *Jakelwood*

20:15 Der „Tatort" im Einstein Jetzt läuft der „Tatort" auch im Einstein. Hier kann jeden Sonntag der Krimiklassiker gemeinsam mit Freunden geschaut werden. *Einstein*

20:15 Manchester by the Sea *Info siehe 21.01., Kulturzentrum Moritzhof*

KLASSIK
Magdeburg

16:00 Sonntagskonzert Felix Mendelssohn Bartholdy: Die Hebriden. Konzertouvertüre op. 26, Ludwig van Beethoven Sinfonie Nr. 9 d-Moll op. 125 *Opernhaus/Theater Magdeburg*

16:00 Regionalwettbewerb „Jugend musiziert" Sonderkonzert der Magdeburgischen Philharmonie mit dem Jugendsinfonieorchester des Konservatoriums, Leitung: GMD Kimbo Ishii *Opernhaus/Theater Magdeburg*



KINDER
Magdeburg

10:00 Eiszeit *Info siehe 14.01., Festung Mark*

14:00 Robbi, Tobbi und das Fliewatüüt ... *Info siehe 07.01., Kulturzentrum Moritzhof*

14:30 Feuerwehrmann Sam – Achtung Ausserirdische! *Info siehe 21.01., Kulturzentrum Moritzhof*

17:00 Das blaue Licht *Info siehe 20.01., Puppentheater*

MESSEN
Magdeburg

10:00 Motorräder & Roller Magdeburg Die Besucher erwartet in den Hallen und auf dem Außengelände wieder jede Menge Neuigkeiten, Tipps und Trends rund um das Thema Motorrad, Roller und Fahrrad. Neue Modelle namhafter Hersteller können probegesessen und begutachtet werden.10 EUR *Messe Magdeburg*

10:00 Eleganz – die Hochzeitsmesse über 80 Aussteller auf 2500m² Ausstellerfläche informieren über das Thema „Heiraten", dazu: Brautmodenschauen (11/14/17 Uhr), elegante Abendmode (13/16 Uhr), Live-Musik, Tombola; 7,50 EUR (Erw./Tk) *Hotel Maritim*

VORTRAG
Haldensleben

16:00 325 Kilometer Mittellandkanal – Porträt einer Wasserstraße in Wort und Bild Vortrag und Buchvorstellung mit Bernd Ellerbrock *KulturFabrik-Alsteinklub Haldensleben*

DIES & DAS
Wolfsburg

14:00 Erfinderwerkstatt: Der Langstrecken-Renner *Info siehe 21.01., Phaeno*

MO 23

VERNISSAGE


Tim Laman

World Press Photo Erschütternd, tragisch oder einfach nur schön – die renommierteste Fotoschau der Welt kürte 130 weltbeste Pressefotos von 42 Fotografen von 17 Nationalitäten. Ein bemerkenswertes Bild gelang dem Biologen und Tierfotojournalist Tim Laman und überzeugte somit die Jury des 59. „Word Press Photo" Wettbewerbes, die dieses Bild mit dem ersten Preis in „Nature Stories" kürten. **10 Uhr, City Carré**

LIVE
Magdeburg

20:00 Jamsession im „Stübchen" mit Musikern der Magdeburger Szene *Festung Mark*

TANZEN

19:00 Rock-Kneipe mit DJ Royal TS *Flowerpower*

19:00 Karaoke Show mit Karaoke DJ *Cocktailbar ONE*

20:00 Folk+Welt traditionelle Tänze *Kindercafe Lücke*

FILM

15:00 Jacques – Entdecker der Ozeane *Info siehe 03.01., Studiokino*

17:30 La La Land *Info siehe 14.01., Studiokino*

18:00 Die Blumen von gestern *Info siehe 14.01., Kulturzentrum Moritzhof*

18:15 Nicht ohne uns! *Info siehe 25.01., Kulturzentrum Moritzhof*

18:30 Die Hollars – Eine Wahnsinnsfamilie Original mit Untertitel *Info siehe 14.01., Kulturzentrum Moritzhof*

20:00 Der die Zeichen liest OmU *Info siehe 27.01., Kulturzentrum Moritzhof*

20:00 King Cobra Sean (G. Clayton) ist 17, sieht unwiderstehlich aus und träumt vom großen Ruhm. Als er online den Schwulenporno-Produzenten Stephen (C. Slater) kennenlernt, nutzt er seine Chance. *Studiokino*

20:15 Manchester by the Sea OmU *Info siehe 21.01., Kulturzentrum Moritzhof*

20:30 Personal Shopper Original mit Untertitel *Info siehe 21.01., Kulturzentrum Moritzhof*

KINDER

9:00/11:00 Das blaue Licht *Info siehe 20.01., Puppentheater*

13:00 Eiszeit *Info siehe 14.01., Festung Mark*

VERNISSAGE

10:00 World Press Photo Die renommierteste Fotoschau der Welt kürte 130 weltbeste Pressefotos von 42 Fotografen von 17 Nationalitäten. *City Carré*

VORTRAG

19:30 Freifunk Magdeburg, die technische Seite *Netz39 e.V.*

DIENSTAG 24

BÜHNE


Döring

Das blaue Licht In einem alten, magischen Feuerzeug wohnt seit Jahrhunderten ein kleines Männchen, das Wünsche erfüllen kann. Eines Tages wird es von einem verwundeten Soldat an's Licht gezerrt. Der ist in der Hoffnung auf Anerkennung seiner Dienste heimgekehrt, doch statt ihm zu danken, entlässt der König ihn. Ganz allein auf sich gestellt, sinnt der Soldat nur auf eines: Rache. **9 Uhr, Puppentheater**

TANZEN

Magdeburg

19:00 Musik-Bingo mit DJ G-Orgi *Flowerpower*

19:00 Salsakurs mit Carolin Haase – Dance CompleX Magdeburg. *Cocktailbar ONE*



22:00 Oldie-Disco mit DJ Tilly *Studentenclub Baracke*

FILM

10:30/18:15 Die Hollars – Eine Wahnsinnsfamilie *Info siehe 14.01., Kulturzentrum Moritzhof*

15:00 Paula *Info siehe 20.01., Studiokino*

16:15 Hell or High Water *Info siehe 14.01., Kulturzentrum Moritzhof*

17:00 Nicht ohne uns! *Info siehe 25.01., Kulturzentrum Moritzhof*

17:30/20:00 La La Land *Info siehe 14.01., Studiokino*

17:30 Die Blumen von gestern *Info siehe 14.01., Kulturzentrum Moritzhof*

19:00 Der die Zeichen liest *Info siehe 27.01., Kulturzentrum Moritzhof*

20:00 Personal Shopper *Info siehe 21.01., Kulturzentrum Moritzhof*

20:15 Manchester by the Sea *Info siehe 21.01., Kulturzentrum Moritzhof*

21:00 Marketa Lazarová Basierend auf einem Roman von Vladislav Vančura ist diese Geschichte einer Fehde zwischen zwei rivalisierenden mittelalterlichen Räuberclans zugleich eine wilde Parabel über den Kampf von Christenheit und Heidentum, von Mensch und Natur ... *Kulturzentrum Moritzhof*

Haldensleben

19:00 Der Vollposten Provinzbeamter Checco Zalone vor der Wahl: Kündigung oder Versetzung. *KulturFabrik-Alsteinklub Haldensleben*

KINDER

9:00/11:00 Das blaue Licht *Info siehe 20.01., Puppentheater*

13:00 Eiszeit *Info siehe 14.01., Festung Mark*

16:00 Bilderbuchkino unter der Treppe: Nicolas, wo warst du? für Kinder im Vor- und Grundschulalter: Vier kleine Feldmäuse suchen am Rand einer großen Wiese nach Beeren. Die Vögel waren jedoch schneller. Ein Abenteuer um Wut, Zorn und Freundschaft beginnt. *Stadtbibliothek Magdeburg*

LESEN

16:00 Natürlich selbstgemacht Vorgestellt werden Bücher und Zeitschriften mit Mustern zum Stricken und Häkeln. Die Ideen, Tricks und Kniffe werden gleich vor Ort gemeinsam ausprobiert. Nadeln und Wolle mitbringen! *Stadtbibliothek Magdeburg*

19:30 Trümmerhaus der Träume Szenische Lesung mit Autor Eberhard Panitz und Schauspielerin Jennipher Antoni. Panitz erzählt die Geschichte zweier Freunde, die in jener Zeit aus Ruinen auferstehen und sich mit den Gespenstern der Vergangenheit herumschlagen. *Stadtbibliothek Magdeburg*

FÜHRUNGEN



19:00 Erlebnisführung: Zu Gast bei Jutta Balk Jutta Balk entwickelte ein Geheimrezept für Puppenköpfe, war jahrelang Puppenbauerin am frisch entstandenen Puppentheater Magdeburg. Ein Hommage an Balk aus Tagebucheinträgen, Briefen, Skizzen und viel Musik *Puppentheater*

DIES & DAS

21:00 Akustik-Jam-Session Akustik-Session, jeder, der ein Instrument spielt oder musikbegeistert ist, ist eingeladen *Jakelwood*

MITTWOCH 25

BÜHNE


Nemo-Studio

Gregorian – Masters of Chant Über 10 Millionen verkaufte Alben sowie zahlreiche Gold- und Platinauszeichnungen machen sie zu einem der erfolgreichsten deutschen Acts weltweit. Nach dem überwältigenden Erfolg der „Final Chapter Tour 2016" setzen Gregorian im Januar 2017 ihre Tournee fort. Bei vierzehn Konzerten heißt es dann „Masters of Chant – zum letzten Mal live!". **20 Uhr, GETEC-Arena**

VERNISSAGE


HS Magdeburg/Stendal

Clay! Concept Cars Concept Cars aus Clay und Glasfasermodelle von Studenten/innen des Institutes für Industrial Design der Hochschule Magdeburg-Stendal. Clay ist ein sogenannter technischer Ton. Er ist sehr gut geeignet, freie Skulpturen und freie Formen zu entwickeln. Die Modelle sind in den Maßstäben 1:8 bis 1:6 und haben eine Modelllänge von ca. 500 bis 700 mm. **19 Uhr, MDR Landesfunkhaus Sachsen-Anhalt**

LIVE

Magdeburg

20:00 Gregorian – Masters of Chant Nach dem überwältigenden Erfolg der „Final Chapter Tour 2016" setzen Gregorian im Januar 2017 ihre Tournee fort. Bei vierzehn Konzerten heißt es dann „Masters of Chant – Zum letzten Mal live!".; ab 40,90 EUR *GETEC-Arena*

TANZEN

Magdeburg

19:00 Studi-Party mit Dart-Special mit DJ Royal TS *Flowerpower*

19:00 Gemeinde Bergfest elektronische Mucke mit DJ AlterSchwede *Deep*

BÜHNE

Magdeburg

19:30 Nervt! *Info siehe 20.01., Kabarett „... nach Hengstmanns"*

20:00 Kommt Zeit, kommt Tat *Info siehe 07.01., Kabarett „Magdeburger Zwickmühle"*

FILM

Magdeburg

15:00 Jacques – Entdecker der Ozeane *Info siehe 03.01., Studiokino*

16:00/20:15 Manchester by the Sea *Info siehe 21.01., Kulturzentrum Moritzhof*

17:00 Nicht ohne uns! Original mit Untertitel. 15 Länder, 16 Kinder, 5 Kontinente, 1 Stimme – so unterschiedlich ihr Lebensumfeld, so unterschiedlich ihre Persönlichkeiten auch sind, so sehr ähneln sich ihre Ängste, Hoffnungen und Träume und die eindrückliche Mahnung unsere (Um-) Welt zu erhalten. *Kulturzentrum Moritzhof*

17:30 Die Blumen von gestern *Info siehe 14.01., Kulturzentrum Moritzhof*

17:30/20:00 La La Land *Info siehe 14.01., Studiokino*

18:30 Hell or High Water *Info siehe 14.01., Kulturzentrum Moritzhof*

19:00 Die Taschendiebin *Info siehe 14.01., Kulturzentrum Moritzhof*

20:00 Personal Shopper *Info siehe 21.01., Kulturzentrum Moritzhof*

KINDER

Magdeburg

13:00 Eiszeit *Info siehe 14.01., Festung Mark*

15:00 Kunst mit Kindern *Info siehe 11.01. Kunstmuseum Kloster Unser Lieben Frauen*



VERNISSAGE

Magdeburg

19:00 Clay! Concept Cars Concept Cars aus Clay und Glasfasermodelle von Studenten/innen aus dem Institut für Industrial Design der Hochschule Magdeburg-Stendal *MDR Landesfunkhaus Sachsen-Anhalt*

VORTRAG

Magdeburg

19:00 Mimikry. Das Spiel des Lesens oder Der große Literaturschwindel. Ein sozialliterarisches Experiment, MIMIKRY versammelt 101 Schriftsteller, Journalisten und Künstler zur Literatur-Fälscherei: Wer einen Romananfang am glaubwürdigsten imitiert, eine markante literarische Stimme am besten trifft, gewinnt.; 5 EUR *Literaturhaus*

FÜHRUNGEN

12:30 Kunstpause Kurze Führung in einer der Ausstellungen *Kunstmuseum Kloster Unser Lieben Frauen*

DIES & DAS

20:00 Open Mic Night Stand up-Comedy, Poesie, Musik von der Straße und mehr *Kunstkneipe NachDenker*

Braunschweig

20:00 Dr. Eckart von Hirschhausen Mit seinem neuen Programm geht Hirschhausen zurück zu seinen Wurzeln: Medizin und Magie. *Stadthalle Braunschweig*

DONNERSTAG 26

BÜHNE


John Kane

Shadowland 2 – Das neue Abenteuer Das große Abenteuer der preisgekrönten US-Tanzkompanie Pilobolus geht in die nächste Runde. Das Pilobolus Dance Theatre aus Connecticut (USA) ist seit seiner Gründung für Überraschungen gut und sorgt immer wieder für rauschhafte Illusionen auf der Bühne. Das neue Abenteuer Shadowland 2 spielt in einem Lagerhaus. **20 Uhr, Stadthalle Magdeburg**

TANZEN

Magdeburg

19:00 Adrians Wundertüte Musikwünsche (außer Schlager) mit DJ G-Orgi *Flowerpower*

19:00 Tango Argentino Kurse mit Frank Röhrig *Feuerwache*

21:00 Tango-Café Übungsabend *Feuerwache*

22:00 Nachtseminar – die Party für Studenten Die Festung lädt zur besonderen Party. Clubatmosphäre zu kleinen Preisen mit viel Tam Tam und DJs *Festung Mark*

BÜHNE

Magdeburg

19:00 Schwanensee – Russisches Klassisches Staatsballett In seiner fantasievollen Inszenierung erfüllt das „Russische Klassische Staatsballett" unter der Leitung von Konstantin Iwanow die alte Legende mit neuen glänzenden Farben.; ab 32 EUR *AMO*

19:30 Nervt! *Info siehe 20.01., Kabarett „... nach Hengstmanns"*



20:00 Shadowland 2 – Das neue Abenteuer Das große Abenteuer der preisgekrönten US-Tanzkompanie Pilobolus geht in die nächste Runde. *Stadthalle Magdeburg*

20:00 Varieté Rotpeter – Bericht für eine Akademie *Info siehe 07.01., Technikmuseum*

Hildesheim

20:00 Sascha Grammel „Ich finds lustig" Quatsch mit Soße und neue Show. mit dabei: Frederic „Tschakka" Freiherr von Furchensumpf, Josie ... *Halle 39*

FILM

15:00 La La Land *Info siehe 14.01., Studiokino*

16:00 Die feine Gesellschaft *Info siehe 28.01., Kulturzentrum Moritzhof*

17:00 Personal Shopper *Info siehe 21.01., Kulturzentrum Moritzhof*

NEU IM KINO

Split

USA 2017, R: M. Night Shyamalan D: James McAvoy, Anya Taylor-Joy, Haley Lu Richardson

Das Leben von drei Mädchen wird zum grauenvollen Alptraum, als sie von einem unheimlichen Mann brutal gekidnappt und verschleppt werden. Der Entführer entpuppt sich als gefährlicher Psychotiker mit multipler Persönlichkeitsstörung. 23 verschiedene Wesen lauern im Innern des Wahnsinnigen, bestimmen wechselweise sein Verhalten und sorgen mit Psychoterror für blankes Entsetzen unter den geschockten Teenagern.

17:30 Kundschafter des Friedens *Info siehe 28.01., Studiokino*

17:30 Die Blumen von gestern *Info siehe 14.01., Kulturzentrum Moritzhof*

18:15 Die schönen Tage von Aranjuez *Info siehe 28.01., Kulturzentrum Moritzhof*

19:00 Die Taschendiebin *Info siehe 14.01., Kulturzentrum Moritzhof*

20:00 Die feine Gesellschaft *Info siehe 28.01., Kulturzentrum Moritzhof*

20:00 Kundschafter des Friedens *Info siehe 28.01., Studiokino*

20:15 Manchester by the Sea *Info siehe 21.01., Kulturzentrum Moritzhof*

KLASSIK

19:30 5. Sinfoniekonzert Manuel de Falla: Spanischer Tanz Nr. 1 aus der Oper „La vida breve", Astor Piazzolla: Tres minutos con la realidad, Concierto de Nácar, Concierto para quinteto, Dmitri Schostakowitsch: Sinfonie Nr. 1 f-Moll op. 10 *Opernhaus/Theater Magdeburg*

KINDER

13:00 Eiszeit *Info siehe 14.01., Festung Mark*

17:00 Die Schneekönigin *Info siehe 27.01., Altes Theater am Jerichower Platz*

LESEN

20:00 Yvonne de Bark Yvonne de Bark lässt den Dampf ab, den wir tagtäglich so tapfer einhalten. Bitterböse und schwarzhumorig lässt sie ein Opfer nach dem anderen über ihre Feder springen. *Theater Grüne Zitadelle*

VERNISSAGE

19:30 da oben: Skulpturen und Mosaik Christine Baumann, Skulpturen & Mosaik *Feuerwache*

VORTRAG

Haldensleben

19:00 Die Stellung und Rolle des niederen Adels im Altkreis Neuhaldensleben im 19./20. Jahrhundert Vortrag von Dipl.-Hist. Dieter Bollmann *KulturFabrik-Alsteinklub Haldensleben*

FREITAG 27

LIVE

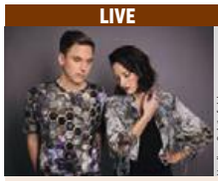
Nadine Schönfeld

Konzert mit Vsitor Vsitor überraschen mit spektakulär schönen Songs, in denen selbst kreierte Sounds auf klare Pop-Texturen treffen. Eine coole Mischung. Der Elektro-Pop überzeugt mit seiner Klanglichkeit, seiner Atmosphäre und der einnehmenden Stimme von Lea Maria Fries. So zugänglich die Songs sind, so eigenständig und geheimnisvoll entfalten sie ihre Aura. **20 Uhr, Volksbad Buckau c/o Frauenzentrum**

LIVE

Magdeburg

20:00 Konzert mit Vsitor Electropop *Volksbad Buckau c/o Frauenzentrum Courage*

20:00 Pasadena Roof Orchester Wenn es um authentische Swingmusik geht, ist und bleibt das Pasadena Roof Orchestra unerreicht. Jetzt legen die „Philharmoniker unter den Swing Musikern" einen Zwischenstopp in Magdeburg ein. *Johanniskirche*

20:00 Les Bummms Boys Bunte Mischung aus Ska, Pop, Balkan und Rock *Festung Mark*

20:00 Swing Break – Hörsaalkonzert der UniBigBand der OVGU Magdeburg Die UniBigBand swingt mit Funk, Soul, Latin in den Frühling.; 6 EUR *Otto-v.-Guericke-Universität*

Barby

20:00 Wishbone Ash – The Tough and Tender Tour 2017 Ihr unverwechselbarer Sound inspirierten solche Bands wie Thin Lizzy, Lynyrd Skynyrd, Iron Mayden und Opeth. *Rautenkranz*

Haldensleben

20:00 Tino Standhaft: Clapton, Stones & N. Young Gitarrenkonzert mit dem Leipziger Ur-Gestein *KulturFabrik-Alsteinklub Haldensleben*

TANZEN

Magdeburg

22:00 Ladies Night mit DJ Sebastian Schikor, Verwöhnprogramm für die Ladies, Sektgutschein, Massagen, 5 EUR, Ladies Eintritt frei; P21 *First Club Magdeburg*

22:00 Big Beats – die Jugendparty The Best House Music mit Ronny Liquido & Jokel *MonoChrome*



23:00 It's Friday, i'm in love! Black, HipHop, R'n'B, Twerk & Trap mit DJ Sicstyle; 5 EUR *Prinzzclub*

BÜHNE

Magdeburg

11:00 Der Zauberlehrling Ein Junge träumt von großen Abenteuern und macht sich auf den Weg, die Welt zu entdecken. Tief im dunklen Wald trifft er auf ein düsteres Schloss, in dem der geheimnisvolle Hexenmeister lebt. Der Junge lernt, seine Ängste zu überwinden. *Opernhaus*

19:30 Schöne Bescherungen *Info siehe 14.01., Schauspielhaus/Theater Magdeburg*



19:30 Lerne klagen, ohne zu leiden Das neue Duoprogramm von und mit Frank Hengstmann und Bernd Kurt Goetz unter dem Motto: Lieber Programm IV als Hartz IV *Kabarett „ ... nach Hengstmanns"*

20:00 M – eine Stadt sucht einen Mörder Verfangen in einer halbseidenen Welt voller Geheimnisse und angeheizt von eigens für die Inszenierung komponierten Songs, erzählt das Ensemble des Puppentheaters mit über 30 Figuren die Geschichte einer Verfolgungsjagd. Ab 16 Jahren! *Puppentheater*



20:00 Heisse Zeiten – Das Wechseljahremusical Es geht um Hitzewallungen und Sex, um Liebe und Einsamkeit und immer um Spaß und gute Laune. Seit über zwei Jahren erobert dieses Musical die deutschen Bühnen und kommt endlich auch nach Magdeburg. *Theater Grüne Zitadelle*

20:00 Elsterglanz Die Kultkomiker mit brandneuem „Bla Bla Bla" auf Tour! *AMO*

20:00 Kommt Zeit, kommt Tat *Info siehe 07.01., Kabarett „Magdeburger Zwickmühle"*

20:00 Varieté Rotpeter – Bericht für eine Akademie *Info siehe 07.01., Technikmuseum*

Wolfsburg

20:00 Spezialität Mord – Ein mörderischer Krimiabend Mit köstlichen Gaumenfreuden *Wolfsburger Figurentheater*

FILM

15:00 La La Land *Info siehe 14.01., Studiokino*

17:00/20:30 Die feine Gesellschaft *Info siehe 28.01., Kulturzentrum Moritzhof*

17:30/20:00 Kundschafter des Friedens *Info siehe 28.01., Studiokino*

18:00 Der die Zeichen liest In einem kühnen Kurzschluss ist im FIlm gerade nicht die radikale Religion der Feind liberaler Erziehung, sondern ihr gar zu enger Verwandter. Eine Satire voll pechschwarzen Humors, die uns die Fallen aktueller Denkmuster gnadenlos vor Augen hält. *Kulturzentrum Moritzhof*

18:15 Die Blumen von gestern *Info siehe 14.01., Kulturzentrum Moritzhof*

19:15 Die schönen Tage von Aranjuez *Info siehe 28.01., Kulturzentrum Moritzhof*

20:15 Personal Shopper *Info siehe 21.01., Kulturzentrum Moritzhof*



21:00 Manchester by the Sea *Info siehe 21.01., Kulturzentrum Moritzhof*

KLASSIK

19:30 5. Sinfoniekonzert Manuel de Falla: Spanischer Tanz Nr. 1 aus der Oper „La vida breve", Astor Piazzolla Tres minutos con la realidad, Concierto de Nácar, Concierto para quinteto, Dmitri Schostakowitsch: Sinfonie Nr. 1 f-Moll op. 10 *Opernhaus*

KINDER

13:00 Eiszeit *Info siehe 14.01., Festung Mark*

17:00 Die Schneekönigin als zauberhaftes Musical präsentiert von Absolventen renommierter Musicalschulen von Hamburg bis Wien; ab 5 J.; ab 24,35 EUR *Altes Theater am Jerichower Platz*

LESEN

Zielitz

20:00 Lesung mit Cid Jonas Gutenrath Cid Jonas Gutenrath liest aus einem seiner bekanntesten Bücher „Teddy oder wie ich lernte, die Menschen zu verstehen.", 11 EUR (Ak) *Bibliothek Zielitz*

DIES & DAS

9:00 Das Männerfrühstück Männer bekommen doch nichts gebacken!?! Die Beratungsstelle „Pro Mann" des Deutschen Familienverbandes e. V. möchte dies beim Männerfrühstück im Januar gern ändern.; *Bürgerhaus Nord*

18:00 Wochentreff: Freifunk Magdeburg Regelmäßige Diskussionrunde *Netz39 e.V.*

SAMSTAG 28

SPORT


Gerd Meyer

Night of Freestyle Atemberaubende Sprünge, schier grenzenlose Action und einige der verrücktesten Extremsportler der Welt sind bei der „Night of Freestyle", der einzigen derartigen Extremsport-Show in Deutschland, zu erleben. Sie zeigen den Motorsportfans ihre besten und neuesten Tricks. Da heben selbst Schneemobile Richtung Hallendecke ab und fliegen durch die Arena. **19 Uhr, GETEC-Arena**

DIES & DAS


Sebastian Vandrey

Lange Nacht der Malerei Mit Kopffarben, Helge Leiberg, Berlin Syndrome, Les Soleils, den Schreibkräften und vielen anderen wird es bunt! Im ältesten erhaltenen Bauwerk Magdeburgs und dem wichtigsten Ausstellungsort für Gegenwartskunst und Skulptur in Sachsen-Anhalt können einzigartige Kunstwerke bestaunt werden. **19 Uhr, Kunstmuseum Kloster Unser Lieben Frauen**

TANZEN


Ingo Kopper

Las Vegas, Baby! In dieser Nacht wird nicht nur zu ordentlichen Beats und fetten Bässen gefeiert! Neben Finest House & der besten Black Music der Stadt mit DJ Curt Powell können sich die Feierwütigen auf Black-Jack, Roulette & Poker freuen! Denn im Domizil der Szene, Stars und Sternchen Magdeburgs heißt es heute wieder „Las Vegas, Baby!" **23 Uhr, Prinzzclub**

LIVE

20:00 Härtetest – Drei Generationen Rock'n'Funk aus Magdeburg Drei Bands – dreimal deutsche Rockmusik: Scheselong, Crossfire und mobilFUNKgerät *Halber85*

20:00 The Jailbreakers The Jailbreakers aus Halle mit allen AC/DC-Hits der Bon Scott-Ära & Kilminister (Tribute to Motörhead); 13 EUR zzgl. VVK-Geb. *Factory*

20:00 Tänzchentee Live Erneut laden die Publikumslieblinge zum Party- und Konzertspaß. Im Gepäck finden sich Swing, Oldies, Rock`n`Roll, Schlager, internationale Pop- und Rockmusik, Deutsch- und Ostrock und mehr. Mit anschließender After-Show-Party mit DJ Andy *Festung Mark*

20:00 Bernd Begemann „Eine kurze Liste mit Forderungen" Der Mit-Erfinder der Hamburger Schule, stilbewusstester Musik-Connaisseur der Hansestadt, unterschätzter Gitarrist und unerreichter Bühnen-Entertainer, ist zurückgekehrt und zelebriert Pop als Ereignis.; 13 EUR (Ak) *Kulturzentrum Moritzhof*

20:00 Renft akustisch – 50 Jahre Renft mit Thomas „Monster" Schoppe (voc.) und bekannten Rock-Songs wie „Wer die Rose ehrt", „Zwischen Liebe und Zorn", „Apfeltraum", „Gänselieschen", „Nach der Schlacht" oder „Als ich wie ein Vogel war" *Theater Grüne Zitadelle*

20:00 Detlef Pickut Live Rock, Pop, Deutschrock zur Gitarre *Hegel Bierbar*

20:30 Bordstein Energiegeladener Gitarrensound und die „bassige Röhre" von Karsten sind die Markenzeichen von Bordstein. Im Programm: Coverversionen der besten Rock-Songs der 60er bis 90er Jahre. *Blue Note*

Halberstadt

21:00 Andreas Thust – Singer/Songwriter Nur mit Gitarre, Mundharmonika und Gesang versucht der Musiker Andreas Thust, aus Quedlinburg im Harz, in Singer/Songwriter Manier eine ganz besondere Atmosphäre zu schaffen. Sein Repertoire umfasst viele Perlen der letzten 50 Jahre Musikgeschichte. *Kulturkneipe papermoon*

TANZEN

20:00 Rockladen MD mit DJ Toscha *Flowerpower*

21:00 Popp Pop Beats beste Beats aus House, R'n'B, 80er & Charts *Boys'n'Beats*



22:00 Club Night House, Charts, Classic, Pop mit Ronny Liquido *MonoChrome*

22:00 90er Mega-Party mit Lou Bega 90er und Black mit Live-Acts Lou Bega (Mambo No. 5), Mütze Katze DJ Team, DJ X-Lex, EV Flash, GoGos, ... *Altes Theater am Jerichower Platz*



22:00 80er Jahre-Party mit den größten und beliebtesten Hits aus der 80er-Ära mit DJ Alex Ninow; 8 EUR *First Club*

23:00 Las Vegas, Baby! Finest House & Black mit DJ Curt Powell; Black-Jack, Roulette & Poker; AK ab 7 EUR *Prinzzclub*

23:00 The Appetizing V mit Lorenz Kraach & DJ Tork; Techno & House *Feuerwache*

23:00 Disco mit DJ Vollka *Studentenclub Baracke*

BÜHNE

19:30 Mondlicht und Magnolien 1939: Das Drehbuch taugt nicht. In nur fünf Tagen soll ein komplett neues Drehbuch entstehen. Die Vorlage zu „Vom Winde verweht" kennt der Autor allerdings nicht. Das verspricht Spannung. *Schauspielhaus/Theater Magdeburg*

19:30 Die Stadt der Fahrraddiebe Autor und Regisseur Hakan Savaş Mican begibt sich auf eine Odyssee und collagiert gemeinsam mit den Spielern des Ensembles einen Abend der besonderen Art. Es ist die Röntgenaufnahme der Seele einer Stadt, zwischen Land, Fluss und Europa *Schauspielhaus/Theater Magdeburg*

19:30 Tosca *Info siehe 14.01., Opernhaus/Theater Magdeburg*

19:30 Lerne klagen, ohne zu leiden *Info siehe 27.01., Kabarett „ ... nach Hengstmanns"*

20:00 M – eine Stadt sucht einen Mörder *Info siehe 27.01., Puppentheater*

20:00 Kommt Zeit, kommt Tat *Info siehe 07.01., Kabarett „Magdeburger Zwickmühle"*

20:00 Varieté Rotpeter – Bericht für eine Akademie *Info siehe 07.01., Technikmuseum*

Braunschweig

19:30 Staatliches Russisches Ballett Moskau Das Ballett zeigt die klassische russische Ballettkunst in ihrer reinsten Form und ist ein Highlight für jeden Ballettfan

sowie alle jene, die es werden wollen. *Stadthalle Braunschweig*

Staßfurt

19:30 Jörg Knör: Das war's mit Stars Schüler und Ein ganzes Jahr Theatershow-Tingelei ist für Jörg Knör ein



ständiger Austausch von Nummern und Geschichten, denn Aktualität ist für ihn Prinzip. So hat er auch 2016 eschichten eingesammelt, die wir als Schlagzeilen gelesen haben. *Salzlandtheater*

Wolfsburg

20:00 Spezialität Mord – Ein mörderischer Krimiabend Mit köstlichen Gaumenfreuden *Wolfsburger Figurentheater*

FILM

15:30/20:00 Kundschafter des Friedens Siebenundzwanzig Jahre nach dem Mauerfall ist der Alltag des einst legendären Top-Spions der DDR-Auslandsaufklärung, Jochen Falk, ziemlich eintönig geworden. Doch da bittet der ehemalige Erzfeind BND überraschend um seine Hilfe. *Studiokino*

16:45/21:00 Manchester by the Sea *Info siehe 21.01., Kulturzentrum Moritzhof*



17:30 La La Land *Info siehe 14.01., Studiokino*

18:00 Personal Shopper *Info siehe 21.01., Moritzhof*

19:15 Die schönen Tage von Aranjuez Ein letzter langer Dialog zwischen Mann und Frau auf einer Veranda. Nach dem gleichnamigen Theaterstück vom deutschen Schriftsteller Peter Handke inszeniert Wim Wenders eine Leinwand-Adaption. *Kulturzentrum Moritzhof*

20:15 Die feine Gesellschaft Nichts weniger als ein Meisterwerk gelingt Bruno Dumont mit dieser köstlichen Komödie über eine Gesellschaft am Rande einer irre gewordenen Ratio. In grandiosen Bildern einer paradiesischen Meereslandschaft gelingt eine bissige Satire. *Kulturzentrum Moritzhof*

KLASSIK

19:30 Gallén & Coello – Gitarre und Marimba Werke von Astor Piazzolla, Bruce Hamilton, George Gershwin, Alejandro Coello, Leo Brouwer und Diego Barber *Gesellschaftshaus Magdeburg*

GASTRO-EVENTS

13:00 Kulinarische Stadtführung Fünf Kostproben, viele Empfehlungen und ein unterhaltsamer Rundgang durch Magdeburgs Innenstadt erwartet die Besucher bei Lukullus-Tours. *Alter Markt*

KINDER

10:00 Eiszeit *Info siehe 14.01., Festung Mark*

15:00/16:30 Teddy Brumm Teddy Brumm haut von zu Hause ab, nachdem er von Klaus nicht mehr gebraucht wird. Fern von Zuhause muss er aber erkennen, dass die Welt nicht gefahrlos ist und die Sehnsucht schmerzt. ab 3 Jahren *Puppentheater*

15:00 TheaterGärtnerei „Däumelinchen“ Nachdem die Frau das Samenkorn in die Erde gelegt, es mit Erde bedeckt und gegossen hat, erwächst eine Blume, die einen Schatz offenbart: Ein kleines Mädchen sitzt in der Blütenmitte. Weil das Mädchen so klein ist, heißt es Däumelinchen.; ab 5 J. *Kulturzentrum Moritzhof*

15:00 Robbi, Tobbi und das Fliewatüüt ... *Info siehe 07.01., Kulturzentrum Moritzhof*

LESEN

13:30 Bilderreise durch Argentinien Die Geigerin Susanne Hofmann und der Bandoneonist Matias Gonzales aus Buenos-Aires stellen in einer musikalischen Bilderreise Argentiniens atemberaubende Landschaft sowie die bunte Tierwelt vor und untermalen sie mit argentinischer Volksmusik. *Stadtbibliothek Magdeburg*

NACHTFLOHMARKT

15:00 Nachtflohmarkt Sachsen-Anhalts größter Trödelmarkt! *Messe Magdeburg*

SPORT

19:00 Night of Freestyle Atemberaubende Sprünge, schier grenzenlose Action und einige der verrücktesten Extremsportler der Welt sind bei der „Night of Freestyle“, der einzigen derartigen Extremsport-Show in Deutschland zu erleben. *GETEC-Arena*



FÜHRUNGEN

15:00/19:00 Mit der Linie 4 um die Welt Seit 2003 fährt Schriftstellerin Annett Gröschner überall, wo sie hinkommt in der Welt, mit der Linie 4. Natürlich darf auch eine Erzählung über die Fahrt mit der Linie 4 inmitten durch Magdeburg nicht fehlen. *Museumsdepot Sudenburg*

DIES & DAS

19:00 Lange Nacht der Malerei mit Kopffarben, Helge Leiberg, Berlin Syndrome, Les Soleils, den Schreibkräften und vielen anderen *Kunstmuseum Kloster Unser Lieben Frauen*

20:00 Record Hop Swing, Rockabilly, Rhytm'n'Blues *Kunstkneipe NachDenker*

Wolfsburg

14:00 Erfinderwerkstatt: Der Langstrecken-Renner *Info siehe 21.01., Phaeno*

Zielitz

15:00 Tag der offenen Tür im Holzhaustheater Das neue Theater Zielitz lädt zun Tag der offenen Tür ein. *Theater Zielitz*

BÜHNE


Michael Kranz

Varité Rotpeter In dem Bericht an eine Akademie beschreibt der ehemalige Affe namens Rotpeter sein äffisches Vorleben und die letzten fünf Jahre des Übergangs vom Affentum zum Menschentum. Gespielt wird er von Matthias Engel, den viele durch das elbnahe Theater an der Angel sicherlich kennen werden. Nun wandelt er nach Jahren zum ersten Mal auf Solopfaden. **20 Uhr, Technikmuseum**

LIVE

Magdeburg

15:00 Die Legende Roy Black Mit der Unterhaltungsshow „Die Legende ROY BLACK“ setzt der Künstler Kay Dörfel einen neuen Maßstab. Es ist eine Hommage an einen unvergessenen Star. *Theater Grüne Zitadelle*

Braunschweig

20:00 Ralf Schmitz „Schmitzenklasse“ Top-Comedian Ralf Schmitz ist die lebendig gewordene Starkstrombatterie auf zwei Beinen, seine Energie scheint grenzenlos, sein Akku schier unerschöpflich. *Stadthalle Braunschweig*

TANZEN

Magdeburg

14:00 Seniorentanz *Tanzcafé Nordlicht*

19:00 Sunday Jam mit DJ G-Orgi Klampfen für Ruhm und Freibier mit DJ-Orgi *Flowerpower*

19:00 Karaoke mit DJ mit Karaoke DJ *Cocktailbar ONE*

BÜHNE

Magdeburg

17:00 M – eine Stadt sucht einen Mörder *Info siehe 27.01., Puppentheater*

17:00 Kommt Zeit, kommt Tat *Info siehe 07.01., . Kabarett „Magdeburger Zwickmühle“*

17:00 Varieté Rotpeter – Bericht für eine Akademie *Info siehe 07.01., Technikmuseum*

19:00 Chris Tall Er ist der Shooting Star der Deutschen Comedy-Szene: Chris Tall! Mit seinem aktuellen Programm „Selfie von Mutti! Wenn Eltern cool sein wollen ...“ ist der Hamburger quer durch Deutschland unterwegs und darf sich über volle Hallen freuen! *Stadthalle Magdeburg*

19:30 Werther! Nach dem Roman „Die Leiden des jungen Werther“ von Johann Wolfgang von Goethe für die Bühne dramatisiert von Nicolas Stemann. *Schauspielhaus/Theater Magdeburg*

FILM

Magdeburg

15:30/20:00 Kundschafter des Friedens *Info siehe 28.01., Studiokino*

15:30 Die feine Gesellschaft *Info siehe 28.01., Kulturzentrum Moritzhof*

16:00/20:30 Manchester by the Sea *Info siehe 21.01., Kulturzentrum Moritzhof*

17:00 Nicht ohne uns! Original mit Untertitel. 15 Länder, 16 Kinder, 5 Kontinente, 1 Stimme – so unterschiedlich ihr Lebensumfeld, so unterschiedlich ihre Persönlichkeiten auch sind, so sehr ähneln sich ihre Ängste, Hoffnungen und Träume und die eindrückliche Mahnung unsere (Um-)Welt zu erhalten. *Kulturzentrum Moritzhof*

17:30 Die Blumen von gestern *Info siehe 14.01., Kulturzentrum Moritzhof*





SO 29

17:30 La La Land *Info siehe 14.01., Studiokino*

18:30 Die schönen Tage von Aranjuez *Info siehe 28.01., Kulturzentrum Moritzhof*

19:00 Personal Shopper *Info siehe 21.01., Kulturzentrum Moritzhof*

20:00 Die feine Gesellschaft *Info siehe 28.01., Kulturzentrum Moritzhof*

20:15 Tatort kieken *Jakelwood*

20:15 Der „Tatort" im Einstein *Einstein*

KLASSIK
Magdeburg

16:00 Der fliegende Holländer Der norwegische Kapitän Daland trifft mit seiner Mannschaft auf das Schiff eines geheimnisvollen Fremden. Dieser unermesslich reiche Seefahrer sucht nach langem Umherirren auf dem Meer eine Heimat und bittet Daland um die Hand seiner Tochter ... *Opernhaus/Theater Magdeburg*

GASTRO-EVENTS
Wanzleben

18:00 Krimidinner: Die Jagd vom schwarzen Moor Ein dunkles Geheimnis umgibt das elegante Jagdschloss in der Nachbarschaft von Darkwood Castle. Die letzte Bewohnerin verschwand spurlos. Nun findet die schottische Jagdsaison ihren Höhepunkt genau dort statt ... *Hotel Burg Wanzleben*

KINDER
Magdeburg

10:00 Eiszeit *Info siehe 14.01., Festung Mark*

14:00 Feuerwehrmann Sam – Achtung Ausserirdische! *Info siehe 21.01., Kulturzentrum Moritzhof*

15:00 TheaterGärtnerei „Däumelinchen" *Info siehe 28.01., Kulturzentrum Moritzhof*

15:00/16:30 Teddy Brumm *Info siehe 28.01., Puppentheater*

16:00 Die Kuh Rosmarie *Info siehe 13.01., Opernhaus/Theater Magdeburg*

FÜHRUNGEN
Magdeburg

14:00 Glühweinduft & Winterluft Eine Führung durchs neue Elbbahnhofsviertel. Treff: Bastion Cleve/Fürstenwall. *Feuerwache*

15:00 Führung in der Ausstellung „Bunte Stadt – Neues Bauen ..." Öffentliche Führung durch die Ausstellung *Kulturhistorisches Museum*

16:30 Vorführung „Der Hauswaldt-Pavillon in der virtuellen Realität" mit Michael Walter, HS Anhalt, Dessau; Anmeldung über Museumsservice erforderlich *Kulturhistorisches Museum*

DIES & DAS
Magdeburg

14:00 Kleiner charmanter Flohmarkt In den Räumlichkeiten des Hauses bieten Flohmarktstände allerlei Dinge an, wie z.B. Kleidung und Bücher. *Volksbad Buckau c/o Frauenzentrum Courage*

MO 30

FILM



Personal Shopper Die Amerikanerin Maureen arbeitet in Paris als persönliche Einkäuferin für Stars und Sternchen. Doch eigentlich begreift sie sich als Medium, das mit Toten in Kontakt treten kann. Kristen Stewart brilliert, wenn sie als Maureen inmitten der oberflächlichen Flüchtigkeiten einer modernen Glamour-Welt auf der Suche nach Spiritualität und Wahrheit ist. Original mit Untertiteln. **18.15 Uhr, Moritzhof**

LIVE
Magdeburg

20:00 Jamsession im „Stübchen" mit Musikern der Magdeburger Szene *Festung Mark*

TANZEN

19:00 Rock Kneipe mit DJ G-Orgi *Flowerpower*

19:00 Karaoke Show mit Karaoke DJ *Cocktailbar ONE*

20:00 Folk+Welt traditionelle Tänze *Kindercafe Lücke*

BÜHNE

19:30 Lars Johansen „Magdeburger Nachschlag" Die peinlichen Momente des Monats in Magdeburg, in Deutschland und drumherum. Was stand in der Zeitung? Was nicht? Ein politisch-satirischer Monatsrückblick mit Kolumnist+Kabarettist Lars Johansen. 8 EUR *Kulturzentrum Moritzhof*

FILM

13:15 Filmcafé: Heidi Waisenmädchen Heidi lebt mit seinem Großvater, dem Almöhi, abgeschieden in einer kleinen Holzhütte in den Schweizer Bergen. Sie und ihr Freund, der Geißenpeter, hüten die Ziegen und führen ein unbeschwertes Leben ... *CinemaxX*

15:00 La La Land *Info siehe 14.01., Studiokino*

17:30/20:00 Kundschafter des Friedens *Info siehe 28.01., Studiokino*

18:00 Manchester by the Sea OmU *Info siehe 21.01., Kulturzentrum Moritzhof*

18:15 Personal Shopper Original mit Untertitel *Info siehe 21.01., Kulturzentrum Moritzhof*

20:15 Die Taschendiebin *Info siehe 14.01., Kulturzentrum Moritzhof*

20:30 Die schönen Tage von Aranjuez Original mit Untertitel *Info siehe 28.01., Kulturzentrum Moritzhof*

KINDER

13:00 Eiszeit *Info siehe 14.01., Festung Mark*

VORTRAG

18:30 Trennung und Scheidung von A bis Z (Teil 2) Referent: Fachanwältin für Erb- und Familienrecht Olivia Goldschmidt *Roncalli-Haus*

DIENSTAG 31

KINDER



Musikgeschichten: So ein Zirkus! Lacht mit dem Clown, tanzt mit dem Bären und fiebert mit der anmutigen Seiltänzerin ihren großen Kunststücken entgegen. Die Musikinstrumente lassen den Zirkus lebendig werden und nehmen die jungen Zuhörer mit in eine Welt voller Magie und Fantasie. Für Groß und Klein ein einmaliges Erlebnis, das staunen lässt. Und nun heißt es: Manege frei! **11 Uhr, Opernhaus**

LIVE
Magdeburg

20:00 Maschine mit Band Mit den Puhdys schrieb er Musikgeschichte. Doch im Alleingang ist Dieter „Maschine" Birr nicht minder erfolgreich. Seine letzte Platte ist ein nostalgischer Knaller, der an über vier Jahrzehnte Musikgeschichte erinnert. *Altes Theater am Jerichower Platz*

TANZEN

19:00 Musik-Bingo mit DJ Royal TS *Flowerpower*

19:00 Salsakurs mit Carolin Haase - Dance CompleX Magdeburg. *Cocktailbar ONE*

22:00 Oldie-Disco mit DJ Tilly *Studentenclub Baracke*

BÜHNE

19:00 Comedy Bash StandUp Comedy - Moderation Berhane Berhane; ab 6 EUR *First Club Magdeburg*

FILM

10:30/16:00/20:00 Die feine Gesellschaft *Info siehe 28.01., Kulturzentrum Moritzhof*

15:00 La La Land *Info siehe 14.01., Studiokino*

17:00 Der die Zeichen liest *Info siehe 27.01., Kulturzentrum Moritzhof*

17:30 Die Blumen von gestern *Info siehe 14.01., Kulturzentrum Moritzhof*

17:30/20:00 Kundschafter des Friedens *Info siehe 28.01., Studiokino*

18:15 Die schönen Tage von Aranjuez *Info siehe 28.01., Kulturzentrum Moritzhof*

19:15 Personal Shopper *Info siehe 21.01., Kulturzentrum Moritzhof*

20:15 Roh: Verdi Il Trovatore Oper Live aus dem Royal Opera House übertragen auf die große CinemaxX Leinwand. *CinemaxX*

20:15 Manchester by the Sea *Info siehe 21.01., Kulturzentrum Moritzhof*

21:00 Opera Eine barocke Blut-Oper in grellen Farben von Giallo-Meister Dario Argento - nach 30 Jahren nun doch in deutschen Kinos. *Kulturzentrum Moritzhof*

LIVE



Maschine mit Band Mit den Puhdys schrieb er Musikgeschichte. Doch im Alleingang ist Dieter „Maschine" Birr nicht minder erfolgreich. Seine letzte Platte ist ein nostalgischer Knaller, der an über vier Jahrzehnte Musikgeschichte erinnert. Der Vollblut-Musiker denkt noch lange nicht ans Aufhören. Im Gegenteil. Er startet solo mit seinen großen und neuen Hits noch einmal richtig durch. **20 Uhr, Altes Theater**

KINDER

11:00 Musikgeschichten: So ein Zirkus! Lacht mit dem Clown, tanzt mit dem Bären und fiebert mit der anmutigen Seiltänzerin ihren großen Kunststücken entgegen. Die Musikinstrumente lassen den Zirkus lebendig werden und nehmen die jungen Zuhörer mit in eine Welt voller Magie und Fantasie. *Opernhaus*

13:00 Eiszeit *Info siehe 14.01., Festung Mark*

16:00 Bilderbuchkino unter der Treppe: Guter Drache & böser Drache für Kinder im Vor- und Grundschulalter: *Stadtbibliothek*



DIES & DAS
Magdeburg

21:00 Akustik-Jam-Session Akustik-Session, jeder, der ein Instrument spielt oder musikbegeistert ist, ist eingeladen *Jakelwood*

Wolfsburg

14:00 Erfinderwerkstatt: Der Langstrecken-Renner *Info siehe 21.01., Phaeno*

COMING SOON ...



„WIR SUCHEN DICH"



Wir bieten:
MiniJob beim FCM in der MDCC Arena

Kellner, Tresenkräfte, Personal für Bierwagen, Personal für Grill und Imbiss Stände, Personal für die Abwaschküche, Personal für den Logistikbereich, Personal für unsere Kassen, Gute Bezahlung, super Team, im voraus fest planbare Einsatzzeiten

Wir erwarten:
Einsatzbereitschaft, ordentliches Auftreten Teamfähigkeit, Grundkenntnisse in Mathematik (gern auch Rechnungsschreiber bewerben)

Bewerbungen an:
personal@ce-veranstaltungslogistik.de
info@ce-veranstaltungslogistik.de

CE Veranstaltungslogistik & Eventcatering GmbH

STELLENMARKT

JOBVERMITTLUNG

Die Jobvermittlung der Agentur für Arbeit Magdeburg, Hohepfortestr. 37. Schüler und Studenten, die einen Job suchen, können sich bei der Jobvermittlung unter Tel: 0391/2572151 melden.

STELLENANGEBOTE

Wir suchen in Magdeburg Mitarbeiter m/w für die Reinigung, AZ: Teil- oder Vollzeit, Verdienst: nach Tarif, Büro- und Unterhaltsreinigung. Job Service Center, Hohenerxlebener Straße 93, 39418 Staßfurt, Tel.: 03925 329432, E-Mail: info@job-jsc.de, WhatsApp Bewerbung: 0152 33509183

Wir suchen für den Raum Magdeburg eine/r Zahnmedizinische Fachangestellte/r (ZFA / ZMF / ZMP) in Vollzeit und unbefristet! Sehr gute Verdienstmöglichkeit, Urlaubsgeld und Weihnachtsgeld, sehr junges und modernes Team.Interessenten erreichen mich unter manuela.foerster@die-pa.de oder 0391/8105106.

**Das Leo`s sucht ab Januar 2017:** 1 Teilzeit-, später auch Vollzeitkraft für Tresenzuarbeit und Küchenhilfe. Auch Minijob für Studenten möglich. Kurzbewerbung bitte schriftlich an: leoscafe@web.de, oder: Leo`s Schlemmercafe, Breiter Weg 30a, 39104 MD

Wie kann ich Sie in Ihrer täglichen Büroarbeit entlasten? Ich bin Ihre Mietsekretärin und komme zu Ihnen ins Unternehmen. Sie fokussieren das Wesentliche, ich organisiere für Sie im Hintergrund. Profitieren Sie von meinem Engagement und meinen Erfahrungen: www.rent-a-secretary-md.de

Das Team der Caritas-Sozialstation Magdeburg sucht eine/n exam. Kranken- oder Altenpfleger/in für die ambulante Pflege. Sehr gute Verdienst- und Weiterbildungsmöglichkeiten. Flexible Arbeitszeitgestaltung. Weitere Informationen unter 0391/5961207 oder info@caritas-magdeburg-stadt.de

Ich (30,m,SMA) suche persönliche Assistenz für 24-h-Betreuung (Pflege, Begleitung bei Arbeit, Alltag & Reisen), Pflegeerfahrung erwünscht. Kurzbewerbung mit Verdienstvorstellung an microt1985@yahoo.de

Suche dringend Teamverstärkung für lukrative Nebentätigkeit im Kosmetikbereich! Liebst du Make-up und angesagte Styles? Bist du gern vernetzt und online? Möchtest du dir etwas dazuverdienen? Dann heiße ich dich herzlich willkommen in meinem Team! Online Vertrieb der berühmten HighEnd Make-up/Kosmetik-Marke Younique! Freie Zeiteinteilung/ Homeoffice; sehr ansprechender Nebenverdienst mit täglicher Auszahlung und vielen Goodies! Für Quereinsteiger bestens geeignet! Keine Verpflichtungen, kein Schneeballsystem! Du bestimmst was und wieviel du machen möchtest! Bei Bedarf sehr gern Coaching/Unterstützung im aufgeschlossenen und freundlichen Team! Kontakt 0171 97 11 777 oder westphal.mine@gmail.com

Du suchst eine neue berufliche Herausforderung in einem modernen Logistikunternehmen im Bereich Kommissionierung/Verpackung in Haldensleben?Dann bewirb dich noch heute bei der Firma Manpower! Wir zahlen 9,00 €/Std.(AZ 100h oder 130h im Monat). Mehr Infos bekommst du unter 0391/ 5321412 und www.manpower.de

Für unseren erfolgreichen Hair Express Salon in Magdeburg suchen wir Friseure (mw) in Vollzeit. Wir bieten Mindestlohn + erreichbare Provision, Weiterbildungs- und Entwicklungsmöglichkeiten! Sie arbeiten in einem modernen Salon mit tollen Arbeitszeiten und einem super Team sowie mit hochwertigen Produkten. Pünktliche Bezahlung garantiert! Wir freuen uns auf Ihren Anruf. Bewerben Sie sich bei Frau Keindorff Tel.: 0391/2545601

Wir stellen ein:
Gas- und Wasserinstallateur (m/w)
Einsatzort: Magdeburg
Bewerbung bitte unter:
0391/535766-0

Wir suchen zuverlässige Metallfacharbeiter/ Schlosser/ Schweißer (m/w) für interessante Einsätze in Schönebeck! Wir bieten unseren Mitarbeitern (m/w) eine langfristige Perspektive in erfolgreichen Unternehmen! Kontakt: magdeburg@hofmann.info o. 0391/535888-0

Die Uni-Theke sucht Dich! Du studierst in Magdeburg und möchtest gern in der Gastronomie arbeiten? Der Umgang mit den Studenten macht Dir Spaß und Du bist flexibel und kommunikationsfreudig? Dann melde Dich bei uns. Die Uni-Theke (im Campus-Tower) sucht für das Wintersemester noch Verstärkung. Bewirb dichunter uni-theke@gmx.de (Tel. 01775221608)

Suchen Frührentner mit Fahrerlaubnis für technische Arbeiten im Gaststättenbereich auf 450-Euro-Basis. Melden Sie sich bitte unter folgende Rufnummer: 03949/81241

Wir stellen ein:
SOZIALPÄDAGOGEN (m/w)
für Kinder- und Jugendhilfeeinrichtungen an verschiedenen Standorten in Sachsen-Anhalt.
Auch Praktikanten und **Quereinsteiger** sind willkommen.
Bewerbungen bitte unter: 03923 74040 · asf-zerbst@web.de
www.albert-schweitzer-sachsen-anhalt.de

Wir stellen ein:
HEILPÄDAGOGEN (m/w)
für Kinder- und Jugendhilfeeinrichtungen an verschiedenen Standorten in Sachsen-Anhalt.
Auch Praktikanten und **Quereinsteiger** sind willkommen.
Bewerbungen bitte unter: 03923 74040 · asf-zerbst@web.de
www.albert-schweitzer-sachsen-anhalt.de

Wir suchen einen Mitarbeiter (in) ,- auf 450,00 € Basis,- für 4 Tage /Woche mit je- weils 3 Stunden – Beschäftigungszeit am Tag für unser Kinderfilmstudio in Magdeburg –Kannenstieg. Wünschenswert wären: Freude an der Arbeit mit Kindern und am darstellenden Spiel ,pädagogische Fähigkeiten und Grundkenntnisse im Umgang mit Videotechnik. Bewerbungen bitte an: Kinderfilmstudio Magdeburg, Grenzweg 31, Tel 722733 oder: kinderfilmstudio@arcor.de

RTC REIFEN & AUTO-SERVICE KUTTNICK

Zur Verstärkung unseres Teams suchen wir:

- **Vulkaniseur/-in**
- **Kfz-Mechaniker/-in / Mechatroniker/-in**
- **Landmaschinen- u. LKW-Mechaniker/-in**

Wir freuen uns auf Ihre aussagekräftige Bewerbung mit Referenzen, Gehaltsvorstellungen und dem frühestmöglichen Eintrittstermin per Post oder per E-Mail.

Außerdem bilden wir auch 2017 aus:

- **Mechaniker/-in für Reifen- und Vulkanisationstechnik**

Bewerbungen sind ab sofort per Post oder per E-Mail möglich.

RTC Reifen und Autoservice Kuttnick
Inh. Ecke-Rabe GbR • Breite Straße 49 • 39326 Samswegen
Tel.: 039202 / 60948, info@reifen-kuttnick.de

AUSBILDUNG 2017:

- **Metalltechnik** (Zerspanung, Industriemechanik)
  3,5 Jahre Vollzeit in der dualen Ausbildung
- **Altenpflege**
  3 Jahre Vollzeit oder 4 Jahre berufsbegleitend
- **Ergotherapie** (WFOT-anerkannt)
  3 Jahre Vollzeit
- **Sozialpädagogik** (Erzieherinnen und Erzieher)
  3 Jahre Vollzeit oder 4 Jahre berufsbegleitend
- **Heilerziehungspflege**
  2 Jahre Vollzeit oder 4 Jahre berufsbegleitend
- **Heilpädagogik**
  2,5 Jahre berufsbegleitend

Tag der offenen Tür: **18.2.2017** 10-13 Uhr

Ausbildungsbeginn: bitte rufen Sie uns an!

Europäisches Bildungswerk für Beruf und Gesellschaft gGmbH
Staatlich anerkannte Ersatzschule
Maxim-Gorki-Str. 14 ● 39108 Magdeburg
www.ebg.de ● fs-magdeburg@ebg.de ● 0391/56 66 750

DEIN KNOW HOW,
DEINE CHANCE



Wir suchen Verstärkung unserer Teams in folgenden Bereichen:

- Mitarbeiter Personal – HR Direct Bewerbermanagement (m/w)
- Teamleitung (m/w)
- Mitarbeiter Abwicklung Handelsgeschäfte (m/w)
- Mitarbeiter Kunde und Konto – Customer Service (m/w)

ComTS
Lorenzweg 42 , 39124 Magdeburg

Bewerben Sie sich unter:
www.deliverycenter.org

Friseursalon sucht eine Raumpfleger/in für 8-10 Std/ pro Woche auf Pauschalbasis. Wir zahlen Mindestlohn! Arbeitszeiten wären 1x nach 20.00 Uhr, 1x Tagsüber. Bei Interesse gern per mail an salon. success@gmx.de

Direkt im Herzen Magdeburgs: Fortbildungen/ Qualifizierungen in den Bereichen Metall, Elektro, Schweißen, Lager und Kaufmännisch. Lassen Sie sich beraten: Tel. 0391 8186360 oder per Mail: ta-magdeburg@de.tuv.com TÜV Rheinland Akademie, Otto-v.-Guericke-Str. 34 a, 39104 Magdeburg

Bilanzbuchhalter/in (IHK) von privater Arbeitsvermittlung gesucht Kontakt: pav-md@web.de

Jung & hungrig?

Wir suchen Vertriebstalente!

DATEs – das Magdeburger Stadtmagazin ist mit 30.000 Exemplaren & ca. 1.000 Terminen das größte monatliche Kultur- und Veranstaltungsmagazin der Region Magdeburg.

Zur Verstärkung unseres Vertriebs-Teams suchen wir eine/n

Anzeigenberater(in)/ Medienberater(in)

Was spricht für Sie:
Sie sind zuverlässig und teamfähig, bereit eigenverantwortlich und zielorientiert zu arbeiten, haben Vertriebserfahrung – vielleicht sogar in regionalen Medien – und besitzen einen Führerschein.

Das spricht für uns:
Bei uns finden Sie erstklassige Produkte, beste Arbeitsbedingungen und eine hervorragende Team-Atmosphäre.

Fühlen Sie sich angesprochen?
Bewerbung oder Kontaktaufnahme unter:

DATEs
DATES MEDIEN VERLAG GMBH

DATEs Medien Verlag GmbH
Zum Handelshof 7 | 39108 Magdeburg
Jörg Segler | jsegler@dates-online.de

ESCORT-MAGDEBURG



Tel.: 0152 / 23 12 62 36
www.escort-magdeburg.com

Wir servieren– Sie kassieren! Für die Feiertage Weihnachten/Silvester servieren wir bis zu 100% Zuschlag und Du kassiert! Wenn Du Interesse an einem GastroJob in Magdeburg hast, dann rufe uns einfach an Tel.: 0391-5977991. Gesucht werden m/w: Zimmermädchen/ Roomboy; Spülhilfen und Servicekräfte. www.abis-albrecht.de

Altenpfleger und Altenpflegehelfer (m/w) zur Vermittlung und Arbeitnehmerüberlassung in Magdeburg gesucht! AB Zeitpersonal GmbH; Halberstädter Str. 98, 39112 Magdeburg, Tel. 0391-5630770

Nageldesignerin, Kosmetikerin oder Fußpflegerin auf selbstständiger Basis gesucht f. Kosmetiksalon in MD-Stadtfeld. Tel: 0176/76574042

Wir suchen zur Festeinstellung - Produktionshelfer m/w - Einsatzort Magdeburg, Bereitschaft zur Schichtarbeit. Interessiert? Dann bewerben Sie sich bei Eipper-DA-Personal-Service GmbH, Tel. 0391/6298590 oder da-personalservice@t-online.de

Wir stellen ein:
Schweißer (m/w)
auch ohne gültige Prüfungen,
Einsatzort: Burg
Bewerbung bitte unter:
0391/535766-12

Helfer und Facharbeiter (m/w) aus dem Metallbereich und Lebensmittelbereich für Umkreis MD; Bördekreis und Jerichower Land gesucht! AB Zeitpersonal GmbH; Halberstädter Str. 98, 39112 Magdeburg, Tel. 0391-5630770

Koch/Köchin gesucht! Das Sushi Moon sucht ab sofort auf Vollzeit einen Koch/Köchin, gerne auch Quereinsteiger mit Küchenerfahrung. Ein super Team und pünktliche Bezahlung erwarten Dich. Bewerbung an info@sushi-moon.de / Sushi Moon Breiter Weg 255, 39104 Magdeburg oder ruft an 03915353554

Das MOONLIGHT, die kultige, kiezige Bar in unmittelbarer Uninähe sucht für den Sommer / das Wintersemester noch Verstärkung. Du hast Lust auf Gastro, bist offen und arbeitest gern in einer überwiegend studentischen Atmosphäre? Dann melde dich jetzt unter Moonlight-Magdeburg@gmx.de oder 0172 669953!"

Der Chef nervt und das Geld könnte auch besser sein bzw. reicht nicht für die nächste Party? Dann bewirb dich doch einfach mal bei escort-magdeburg@web.de und lerne unsere Agentur kennen, die deine Bilder nur mit deiner Zustimmung veröffentlicht. Anonymität, Diskretion und Fairness haben bei uns oberste Priorität. Keine Scheu, ruf uns einfach an unter Tel. 01522/3126236 und lerne uns kennen

Kundenbetreuer (m/w) Be mobile. Be smart. Be on phone! Wir suchen Kundenbetreuer für den kaufmännischen und technischen Bereich! Vollzeit/Teilzeit. Mit oder ohne Erfahrung. Für drei Monate oder 3 Jahre. Interessiert? Dann kommen Sie zu Randstad Callflex! 0391-6092533

Mitarbeiter (m/w) telefonischer Vertrieb am Standort Magdeburg gesucht. In Festanstellung (40, 35 oder 30 Std./Wo) für telefonischen Vertrieb im Inbound. Wir bieten intensive Einarbeitung, faires Gehalt und erfolgsorientiertes Provisionsmodell. Bewerbungen an jobs.md@dv-com.de, www.dv-com.de, Tel: 0800-100851211 (gratis).

Sachsen-Anhalts größter Torbauer sucht Monteure für den deutschlandweiten Einsatz. Bei Interesse können Sie sich unter www.tore-klauert.de informieren.

Wir suchen Pflegefachkraft, -helfer und Betreuungskraft Tel. 7905022 info@seniorat-magdeburg.de

Bildungs- und Tagungshaus Villa Böckelmann in Ottersleben sucht Servicekräfte für Gastronomie zur Verstärkung des Teams bis 450,-EUR. Tel: MD 636018-52, Frau Biermann www.bildungsnetzwerk-magdeburg.de

Wir suchen Dich! Du studierst im Bereich Marketing/Kommunikation? Super, wir bieten studentische Projektarbeit, bezahlte Praktikas. Hilf uns und wende dein Wissen in der Praxis an. Interessiert? Dann melde Dich unter: info@mpe-gmbh.de

Sie arbeiten in einem jungen und hoch motiviertem Team. Wir bieten Ihnen einen sicheren Arbeitsplatz in einer familiären Umgebung und ein faires Gehalt. Zudem erhalten Sie eine auf Ihre Bedürfnisse zugeschnittene Einführung. Sie verfügen bereits über praktische Erfahrung im Fahrradbereich, dann bewerben sie sich gerne bei uns. bewerbung@fahrrad-magdeburg.de

Wir suchen ab sofort eine Fachkraft für Lagerlogistik mit abgeschlossene Berufsausbildung. Voraussetzungen: Berufserfahrung, selbstständige Arbeitsweise, Teamfähigkeit, Dienstleistungsorientierung. Bewerbungen bitte an floum@m3messebau.de oder an M3 Magdeburger Messebau und Marketing GmbH, Gutensweger Straße 10, 39126 Magdeburg

Eins, zwei, drei & der nächste Job ist dein! Wir bieten verschiedene Aushilfstätigkeiten in der Gastronomie an. Unser Angebot ist ideal für Bewerber, die sich neben ihrer Hauptbeschäftigung / Schule/Studium oder ihren familiären Verpflichtungen noch etwas dazuverdienen möchten. Vom Serviceeinsteiger bis hin zur erfahrenen Fachkraft werden alle Qualifikationen angeboten. Einfach anrufen! abis albrecht gmbh 03915977991

Wir stellen ein:
ERZIEHER (m/w)
für Kinder- und Jugendhilfeeinrichtungen an verschiedenen Standorten in Sachsen-Anhalt.
Auch Praktikanten und **Quereinsteiger** sind willkommen.
Bewerbungen bitte unter: 03923 74040 · asf-zerbst@web.de
www.albert-schweitzer-sachsen-anhalt.de

Koch (m/w) für eine Kantine gesucht! AO: Magdeburg, AZ: Vollzeit, Telefon: 03925 329432, E-Mail: info@job-jsc.de

Interesse am Schweißen? Wir suchen motivierte und zuverlässige Mitarbeiter (m/w) für einen langfristigen Job in Magdeburg. Wir bieten: intensive Qualifizierung, faire Entlohnung. Interesse? Bewerben Sie sich unter 0391/535888-11 o. magdeburg @hofmann.info

Wir stellen ein:
CNC-Abkanter (m/w)
Einsatzort: Burg
Bewerbung bitte unter:
0391/535766-11

Wir suchen Schweißer (m/w) - mit bzw. ohne gültigen Pass für einen langfristigen Einsatz in Magdeburg. Bei Interesse melden bei I.K. Hofmann unter Tel. 0391/53588811 o. magdeburg@hofmann.info

Eventhelfer gesucht! Selbständig oder auf 400 € Basis. Mobil: 0170-2405620

Das Team der Caritas-Sozialstation Magdeburg sucht eine/n engagierte Krankenpfleger/in oder Altenpfleger/in für die ambulante Pflege. Weitere Informationen unter 0391/5961207 oder info@caritas-magdeburg-stadt.de

Ausbilder/innen für nebenberufliche Beschäftigung gesucht, die sich für medizinische Themen begeistern, evtl. medizinische oder pädagogische Vorkenntnisse mitbringen und bereit sind, sich für eine Tätigkeit in der Erwachsenenbildung fit machen zu lassen. Bewerbungen an Malteser Hilfsdienst e.V., Ausbildungsreferat, Hermann-Hesse-Str. 1a. Rückfragen unter 0391/ 6093120; ausbildung@malteser-magdeburg.de

Die LEBEN s WERT–OFFENE HILFEN für MENSCHEN mit handicap gemeinnützige GmbH sucht engagierte ehrenamtliche Mitarbeiter/innen für die Assistenz und Begleitung behinderter Menschen in Magdeburg und Umgebung. Wir zahlen eine Aufwandsentschädigung (8,50 Euro/Std.) und Fahrtkosten. Interessenten melden sich bitte unter info@lebenswert-ggmbh.de oder unter 039221/ 639439 bei Frau Hotzel oder Frau Siede

Web-Cam-Studio sucht weibliche Mitarbeiter ab 18 Jahren. Info und Bewerbung unter www.agentur-md.de, Tel: 0163/5679320

Straßenbaufacharbeiter gesucht! Vollz.40h/Wo; unbefr.; keine Montage; FS Kl. B; www.zentel-bau.de

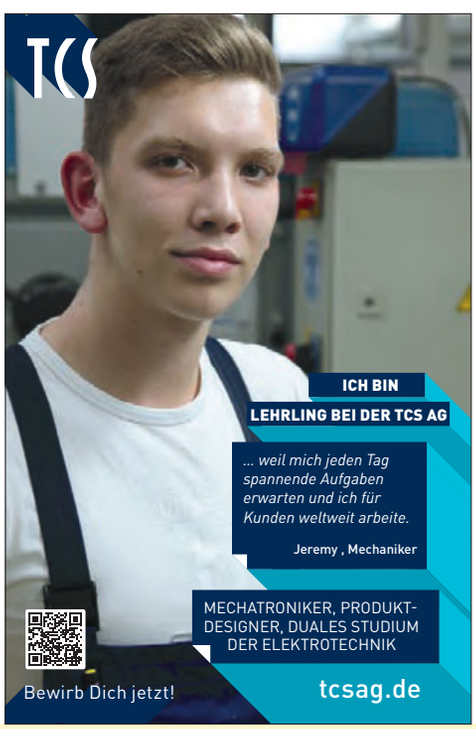

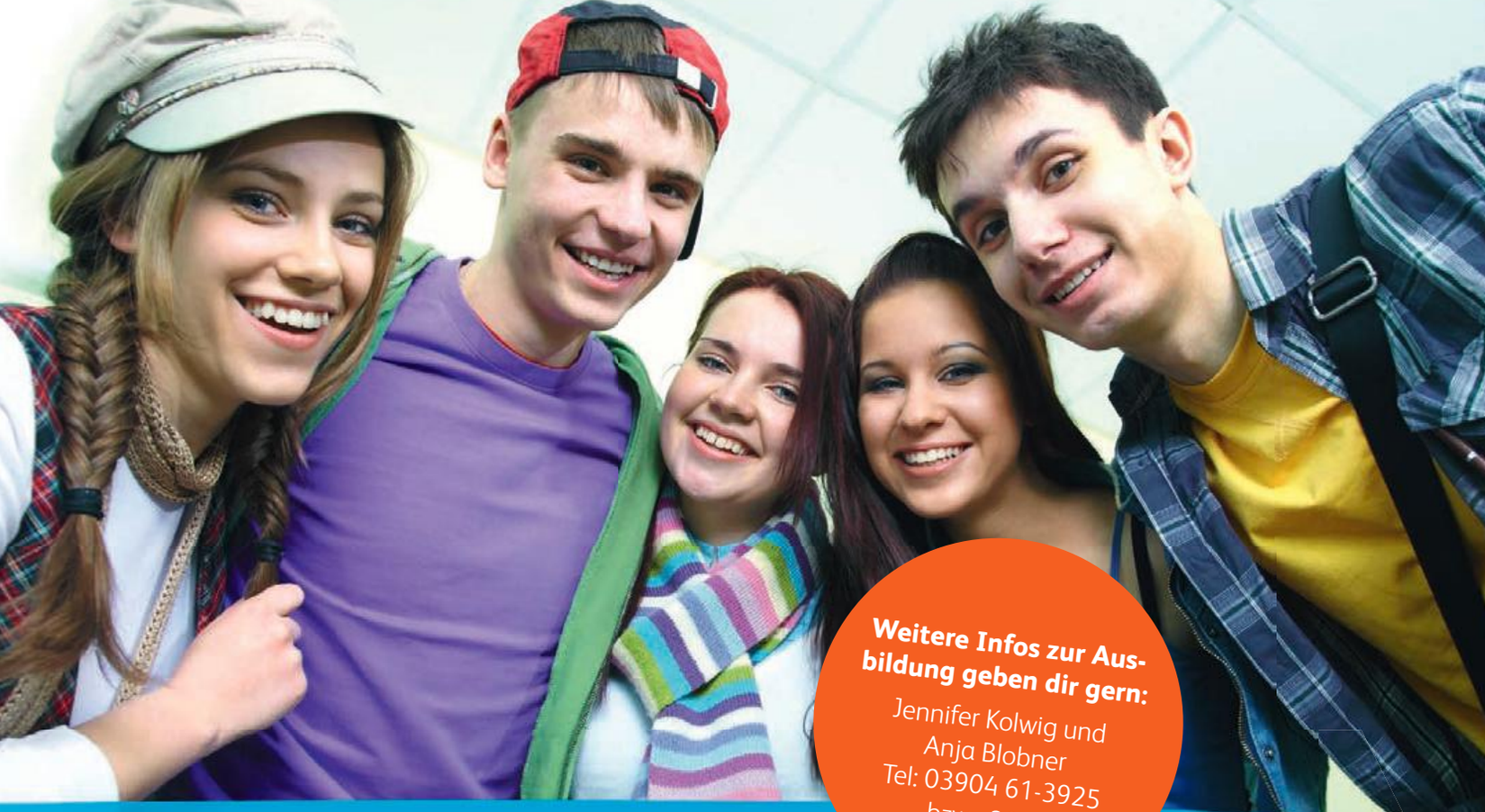

Weitere Infos zur Ausbildung geben dir gern:
Jennifer Kolwig und
Anja Blobner
Tel: 03904 61-3925
bzw. -3921

Unser Talent: Dinge in Bewegung bringen.

Als einer der führenden Spezialisten im Bereich Handels- und Lagerlogistik sorgen wir bei Hermes Fulfilment dafür, dass die Wachstumsbranche E-Commerce immer schön in Bewegung bleibt. An unserem Standort Haldensleben suchen wir stets engagierte Auszubildende, die zusammen mit uns die Marktplätze von morgen gestalten.

Bewege gemeinsam mit uns Großes – zum Beispiel mit einer Ausbildung als:

- **Fachlagerist (m/w)**
- **Elektroniker (m/w) für Betriebstechnik**
- **Industriemechaniker (m/w)**

Bewirb dich online oder postalisch unter:

Hermes Fulfilment GmbH
Jennifer Kolwig und Anja Blobner
Hamburger Straße 1
D-39340 Haldensleben

Lebe dein Talent.
www.hermesworld.com/ausbildung-hf

Fulfilment Hermes

Für junge Leute mit kleinem Budget



Bei uns bist Du genau richtig. Wir bieten möblierte und unmöblierte WG-Zimmer.



- ca. 32 m² WG-Zimmer
- direkt in der City
- 5.OG / Fernwärme
- MDCC-Internet / Telefon
- Inklusivmiete ab 200 Euro
- Uni in 10 Minuten zu Fuß

Weitere Angebote gibt es genau hier:
Universitätsplatz 13
39106 Magdeburg

Sprechzeiten:
Di. 9 - 12 Uhr + 14 - 18 Uhr
Do. 9 - 12 Uhr o. nach Vereinbarung
Ansprechpartner: Christian Scholz

ZIMMER FREI!
Tel.: 0391 610 44 44

© Halfpoint - Fotolia.com

www.wobau-magdeburg.de
www.katharinenturm-magdeburg.de

WOBAU

Mitarbeiter/innen im Vertrieb gesucht! Starten Sie Ihre Karriere im angestellten Außendienst bei der Debeka Gruppe in Magdeburg. Inkl. Ausbildung mit IHK-Abschluss und Tariflohn. Mehr unter www.debeka-magdeburg.de

Flexible Nebentätigkeit in der Industriereinigung gesucht? Wir helfen Ihnen gern weiter! Kontaktaufnahme unter 0391 5357660

Mädels aufgepasst! Du bist weiblich, aufgeschlossen & kommunikativ? Dann bist du hier genau richtig! Hier hast du Spaß am Geld verdienen und das auch noch bei völlig freier Zeiteinteilung. Neugierig? Dann melde dich unter 0152/28521583 oder per Mail an camsation@gmail.com

Die Sushifreunde suchen Servicemitarbeiter/innen als Minijob auf 450€-Basis. Bezahlung ortsüblich + Trinkgeld. Anfragen unter magdeburg@sushifreunde.de o. MD 5446812

Top Verdienst! Wir suchen Mitarbeiterinnen für unseren Escort Service in Magdeburg. Wenn Du mindestens 18 jahre alt bist, gut mit Menschen umgehen kannst und über ein gepflegtes Äüßeres verfügst dann bist Du bei uns genau richtig! Du kannst bei freier Zeiteinteilung leicht 3000 Euro und auch deutlich mehr verdienen. Wenn du Interesse hast melde dich per mail an hot-md@gmx.de oder per SMS an 0172/3960666

Küchenhilfe (m/w) für eine Kantine gesucht! AO: Magdeburg, AZ: 30/h Woche, Telefon: 03925 329432, E-Mail: info@job-jsc.de

Du bist weiblich, mind. 18, verfügst über ein gepflegtes Äußeres, bist aufgeschlossen und kannst gut mit Menschen umgehen? Dann bewirb dich mit einem Foto auf md-escort@gmx.de

Kunstprojekt sucht Modelle künstl. Projekt gefördert durch Kunststiftung Sachsen-Anhalt sucht weibl. Mitwirkende ab 16 J., Erfahrung Bühne/Schauspiel von Vorteil aber nicht Bedingung/Aufwandsentschädigung/bei Interesse gern detailliertere Infos: info@pilgrim-management.de

Job gesucht! Wenn ja, melde Dich! Wir suchen Servicekräfte, Zimmermädchen, Spülhilfen für den Gastro-Bereich! Ruf einfach an! Mo-Fr.8-17 Uhr unter 0391/5977991, www.abis-albrecht.de

Domino's Pizza die Nr. 1 sucht Dich in Voll- und Teilzeit als Pizza Bäcker, Pizza Fahrer und Schichtleiter. Bewerbungen an dominos.magdeburg@gmail.com oder im Store.

Suche Mädels ab 18 J. als Model für private Akt- und Erotikfotografie. Gutes Honorar und Diskretion zugesichert. Interesse? foto06@gmx.de

Arbeiten im stilvollen Ambiente bei freier Zeiteinteilung und gutem Verdienst. Suchen offene, freundliche Mitarbeiterinnen für erotisches Massagestudio in MD. Bei Interesse bitte melden unter 0152/25332436

Wir stellen ein:
Elektriker
(m/w)
Einsatzort: Magdeburg
Bewerbung bitte unter:
0391/535766-13

Abiturientinnen & Studentinnen! Du hast dein Abi in der Tasche und noch Zeit bis zum Studium oder Ausbildung? Dann bist du bei unserem erfolgreichen Webcamchat genau richtig. Sofort elegant, flexibel und mit Spaß Geld verdienen. Melde dich unter: 0152-28521583

Du bist engagiert und selbstbewusst? Arbeitest du gerne mit Menschen, möchtest dich gerne beruflich verändern? Du bist fleißig und möchtest dir deine Arbeitszeit selbst einteilen, dann ist das hier DEIN JOB !!! 0152-26009847 oder 05726-256

Produktionsmitarbeiter (m/w) in Magdeburg mit Schichtbereitschaft und Freude an handwerklichen Tätigkeiten gesucht! Bei Interesse melden bei I.K. Hofmann unter Tel. 0391/53588811 o. magdeburg@hofmann.info

Übungsleiter gesucht! Kontakt und Infos unter: www.bewegungswerkstatt-magdeburg.de

Wir suchen ab sofort einen Tischler/Schreiner mit abgeschlossene Berufsausbildung als Tischler/Schreiner. Voraussetzungen: Berufserfahrung, handwerkliches Geschick, Fertigung von Einzelteilen nach Plan; Montage und Demontage der vorgefertigten Bauteile auf den jeweiligen Messen/Veranstaltungen, Zuschneiden von Holz und Kunststoffen, Erstellen von Holzkonstruktionen, Bedienen von berufsüblichen Maschinen und Reisebereitschaft. Bewerbungen bitte an floum@m3messebau.de oder an M3 Magdeburger Messebau und Marketing GmbH, Gutensweger Straße 10, 39126 Magdeburg

NEBENJOB

Suchen TGA-Zeichnerin auf 400,-€ Basis für unserer Ing. Büro im MD, BORCHERT & LUNOW Beratende Ingenieure für Gebäudetechnik Planungsgesellschaft bR, Fon: 0391/565180, Borchert@Borchert-Lunow.de

Mrs.Sporty sucht flexible und zuverlässige Mitarbeiterinnen für den Trainingsbereich auf 450-€-Basis! Du bist fit und treibst gern Sport, hast Spaß am Umgang mit Menschen, verfügst über Motivationsfähigkeit und Kommunikationsstärke? Dann melde dich bei uns! Fachkenntnisse sind ideal, aber nicht Bedingung. 0391/5848402

Ich, weiblich, 31 Jahre alt suche eine Nebentätigkeit als Tierbetreuerin und Babysitter. lahmbeckett@yahoo.de

Pflege-/Sozialassistenz gesucht! Du hast Humor, Herz, Motivation und Lust, in einem familiären Ambiete zu arbeiten? Idealerweise hast du Erfahrung in der Behindertenbetreuung, dann suche ich genau dich! Es handelt sich um eine 1:1-Betreuung in der eigenen Wohnung. Führerschein wäre von Vorteil. Bei Interesse werde ich dir alle nötigen Informationen zu diesem Nebenjob unter Tel: 0179/1682219 zukommen lassen.

Biete Hilfe bei Formularen/ Anträgen/ Inkassobriefen/ Beschwerden/Widersprüchen/Bewerbungen usw. ! nebenverdienst@mail.de

STELLENGESUCHE

Homejob bei freier Zeiteinteilung gesucht. PC/Internet Kenntnisse vorhanden. JobangebotMD@online.ms

BILDUNG/UNTERRICHT

Ma, Dt, Engl, Franz. 6,50 €/45 Min v. Stud. Kl.4 -Abi 015792341955

Lernwerkstatt: Begabtenförderung, Lerntherapie bei LRS, RS und ADS - auch in Kombi mit Nachhilfe, Tel: 5561753, www.lernwerkstatt-md.de

Suchen für unseren Sohn (11. Klasse) dringend eine Englisch-Nachhilfe. Bei Interesse bitte unter 0176 66512873 melden

Individuelles Coaching - Beratung bei persönlichen Themen (z.B. schwierige Situationen, Entscheidungen, persönliche Vorhaben und andere Veränderungswünsche) Tel: 0391/5066148 www.insa-nlp.de

Noch freie Plätze! NLP-Practitioner-Training in Magdeburg! Ein Training in Kommunikation, Wahrnehmung und Zielklarheit für den privaten und beruflichen Bereich. Info + Anmeldung unter Tel: 0391/5066148 oder www.insa-nlp.de

Fremdsprachenservice Braun in Gommern Übersetzungen - Nachhilfe - Sprachkurse Englisch, Spanisch, Deutsch fremdsprachenservice_braun@web.de, +49 (0) 172 44 04 35 1

Schauspielkurse für Kinder und Jugendliche. Einstieg jederzeit möglich. Info: www.kinderschauspielschule-magdeburg.de Tel. 0177/ 5739226

WOHNMARKT

1-RAUM-WOHNUNGEN

G.-Hauptmann-Str., 2.OG, ca. 59,25 m², EBK, Du/WC, 362 € KM;
Moritzstr., 2.OG, ca. 35 m², 185 € KM, frei ab 1.1.17;
Wolfenbütteler Str., VH, EG, ca. 29,8 m², Bad/WC, 170 € KM;
Angebote zzgl. NK+MK,;
Info: [pma:] Sternstr. 28, MD, Tel. 0391/7338963,
www.pma-immobilien.de,
www.immobilienscout24.de

2-RAUM-WOHNUNGEN

Annastr., DG, ca. 59,64 m², Balkon, Bad/WC mit Fenster,Laminat, 387,66 € KM;
A.-Puschkin-Str., EG, ca. 49,56 m², EBK, Balkon, Bad/WC, 320 € KM;
Am Fort, EG, ca. 65 m², Bad/WC, Laminat, Fliesen, 313 € KM;
Klausenerstr., SH, DG, ca. 55,58 m², Balkon, Du/WC, 305,69 € KM;
Elisenstr.,1.OG, ca. 41,61 m², Bad/WC, 200 € KM;
E.-Lehmann-Str., SH, 2.OG, ca. 60 m², Du/WC m. Fe. , 360 € KM, EBK mögl. (300 € Abst.z.);
Stendaler Str., VH, EG, ca. 67 m², gr. Balkon, Bad/WC m. Fe., WG-geeign. , 367 € KM;

Gabelsbergerstr., 1.OG, ca. 55,88 m², Bad/WC, Laminat, Fliesen, 286 € KM;
Arndtstr., 1.OG, ca. 53,37 m², Du/WC m. Fe., Laminat, Fliesen, WG-geeign., 450 € KM;
Zinckestr., EG, ca. 61 m², Bad/WC, Laminat, Fliesen, 312 € KM;
*Endelstr.,*VH, 1.OG, ca. 35,4 m², EBK, Laminat, Fliesen, Du/WC, 250 € KM, frei ab 1.12.;
Schöninger Str., EG, ca. 60 m², Terrasse, Fliesen, Du/WC m. Fe., 400 € KM, PKW-Stellpl.30 €,
Schönebeck, Republikstr., 1.OG, ca. 76,48 m², EBK, Du/WC m. Fe., PVC-Fußb., Tepp., 304 € KM;
Angebote zzgl. NK+MK,
Info: [pma:] Sternstr. 28, MD, Tel. 0391/7338963,
www.pma-immobilien.de,
www.immobilienscout24.de

Komfortable 2-R-Wohng. in Stadtfeld! Fröbelstr. 46, Bj. 1964, voll saniert, Bad mit Wanne, 47 qm, 3.Etg., Blockheizung (Gas), Energieverbrauch: 85,79 kWh/m²a, KM 273 Euro zzgl. NK, Wohnungsbaugenossenschaft „Stadt Magdeburg von 1954“ eG, 0391-62 92 777, www.wbg1954.de

MD-großzügige 2-R-Wohng., Lerchenwuhne 173, Bj. 1981, voll saniert, Loggia, Bad mit Wanne, 54 qm, 5.Etg., HM-Service, Fernwärme, Energieverbrauch:90,03 kWh/m²a, KM 284 Euro zzgl. NK, Wohnungsbaugenossenschaft „Stadt Magdeburg von 1954“ eG, 0391-62 92 777, www.wbg1954.de

Moritzstr. 2d, Neubau, 3.OG, mit Fahrstuhl, 2-R.-Wohnung, ca. 57 qm, Bad m. Dusche, offene Küche, Laminat, KM 315 + NK/HK 140, Kaution 2 KM, Tel. 536340

Sehr schöne Maisonettwohnung, 2 Raum, kernsaniert, teilmöbliert, in ruhiger Lage sofort provisionsfrei zu vermieten. Wohnfläche: ca. 73 m², Nutzfläche: ca. 104 m², Kaltmiete: 550,00 Euro, Nebenkosten: 65,00 Euro, Heizkosten: 90,00 Euro, Kontakt: 0172/309032

3-RAUM-WOHNUNGEN

Gemütliche 3-R-Wohng., Innsbrucker Str. 20, Bj. 1969, voll saniert, Balkon, Bad mit Dusche, 58 qm, 5.Etg., Blockheizung (Gas), Energieverbrauch: 74,16 kWh/m²a, , KM 324 Euro zzgl. NK, Wohnungsbaugenossenschaft „Stadt Magdeburg von 1954“ eG, 0391-62 92 777, www.wbg1954.de

Moritzstr. 2e, Neubau, 3.OG, mit Fahrstuhl, 3-R.-Wohnung, ca. 91 qm, Bad m. Dusche und Wanne,Gäste-WC, offene Küche, Laminat, KM 500 + NK/HK 225 Kaution 2 KM, Tel. 536340

MD-Kleine, gemütliche 3-R-Wohng., Bandwirkerstr. 15 a, Bj. 1988, Bad mit Wanne, 56 qm, 5.Etg., Fernwärme, Energieverbrauch:83,86 kWh/m²a, KM 284 Euro zzgl. NK, Wohnungsbaugenossenschaft „Stadt Magdeburg von 1954“ eG, 0391-62 92 777, www.wbg1954.de

MD-gemütliche 3-R-Wohng., B.-Brecht-Str. 16, Bj. 1976, voll saniert, Bad mit Wanne, 64 qm, 2.Etg., HM-Service, Aufzug, Blockheizung (Gas), Energieverbrauch:101,53 kWh/m²a, KM 336 Euro zzgl. NK, Wohnungsbaugenossenschaft „Stadt Magdeburg von 1954“ eG, 0391-62 92 777, www.wbg1954.de

MD-großzügige 3-R-Wohng., St.-Josef-Str. 21e, Bj. 1985, Loggia, Bad mit Wanne, 68 qm, 6.Etg., HM-Service, Stellplatzanmietg. mgl., Fernwärme, Energieverbrauch: 96,15 kWh/m²a, KM 281 Euro zzgl. NK, Wohnungsbaugenossenschaft „Stadt Magdeburg von 1954“ eG, 0391-62 92 777, www.wbg1954.de

MD-Blick ins Grüne, 3-R-Wohng., Silberschlagstr. 3, Bj. 1982, voll saniert, Loggia, Bad mit Wanne, 55 qm, 5.Etg., Fernwärme, Energieverbrauch: 87,25 kWh/m²a, KM 257 Euro zzgl. NK, Wohnungsbaugenossenschaft „Stadt Magdeburg von 1954“ eG, 0391-62 92 777, www.wbg1954.de

Arndtstr., DG, ca. 100 m², 2 Balkone, am. Küche, EBK, Laminat, Fliesen, Bad/WC m. Fe., 730 € KM; *Arndtstr.,* 2.OG, ca. 97 m², Balkon, am. Küche, Laminat, Fliesen, Bad/WC m. Fe., 655 € KM;
Schöninger Str., EG, ca. 105 m², gr. Terrasse, Fliesen,1x Bad/WC,1xDu/WC, Stellpl. mögl. 30 €, 630 € KM;
Halberstädter Str., VH, DG, ca. 75 m², Bad/WC m. Fe., Laminat, Fliesen, WG-geeign., 337,91 € KM;
Elisenstr., 1. OG, ca. 56,39 m², Du/WC m. Fe., Laminat, Fliesen, 289 € KM;
Goethestr., 3.OG, ca. 111,17 m², Wanne/Du/WC m. Fe., Laminat, Fliesen, 756 € KM, Fahrst., PKW-Stellpl. mögl.,
Am Fort, 2.OG, ca. 78,14 m², Loggia, Bad/WC m. Fe., Laminat, Fliesen, 408 € KM;
Pestalozzistr., 2.OG, ca. 75 m², Balkon, Bad/WC, Laminat, Fliesen, 510 € KM, frei ab 1.1.17;

Liebermannstr., 2.OG, ca. 75,49 m², Bad/WC m. Fe., Laminat, Fliesen, Abstellr., 449 € KM, frei ab 1.1.17;
Astonstr., 5.OG, ca. 59,4 m², Balkon, Bad/WC, Laminat, Fliesen, 297 € KM.;
Schönebeck, Schillerstr., DG (3.OG), ca. 87,59 m², gr. Balkon, Bad/Du/WC m. Fe., Laminat, Fliesen, 450 € KM,
Angebote zzgl. NK+MK,
Info: [pma:] Sternstr. 28, MD, Tel. 0391/ 7338963,
www.pma-immobilien.de,
www.immobilienscout24.de

Hermannstraße 11 / 3. Etage, 3 Raumwohnung m. Blk/ 59,43 m² Wfl Miete: 421,28 € zzgl. Heizkosten/ Gas, Bad gefliest, Fliesenspiegel Küche, Raufaser weiß renoviert, Bodenbelag in Laminatoptik, Innentüren im Dekor Eiche, TV-Anschluss inkl., Hausmeisterservice, ruhige Lage. Tel: 0391/5698501, www.mwg-wohnen.de

Vermiete 3-R-Wohng., 69,65 qm, Südring 108, 2.Etage, Etagenheizung, großer Balkon (Blick ins Grüne), Bad und Küche mit Fenster, Einbauküche inkl. Garage zur Miete möglich. Kaltmiete 390,00 €, Anfragen unter: Tel.0160 97249032

Helle 3-R-Wohng. mit gr. Balkon! Lerchenwuhne 185, Bj. 1981, voll saniert, Bad mit Wanne, 68 qm, 5.Etg., HM-Service, Fernwärme, Energieverbrauch:88,1 kWh/m²a, KM 356 Euro zzgl. NK, Wohnungsbaugenossenschaft „Stadt Magdeburg von 1954“ eG, 0391-62 92 777, www.wbg1954.de

4-RAUM-WOHNUNGEN

Schifferstr., EG, ca. 106 m², EBK, Laminat, Fliesen, 2 Bäder, 3er/4er WG-geeign., 502,50 € KM,
Schönebeck-Salzelmen, Chausseestr., DG, ca. 85 m², am. Küche, gr. Wohnbereich, gr. Schlafzimmer, Laminat, Fliesen, Bad/WC m. Fe., 450 € KM, gr. Hof/ Garten;
Angebote zzgl. NK+MK,
Info: [pma:] Sternstr. 28, MD, Tel. 0391/ 7338963,
www.pma-immobilien.de,
www.immobilienscout24.de

Ideal für die kleine Familie! 4-R-Wohng., Leipziger Ch. 25, Bj. 1958, voll saniert, Bad mit Wanne, 82 qm, 3.Etg., Blockheizung (Gas), Energieverbrauch:70,58 kWh/m²a, , KM 413 Euro zzgl. NK, Wohnungsbaugenossenschaft „Stadt Magdeburg von 1954“ eG, 0391-62 92 777, www.wbg1954.de

Astonstr., 4.OG, ca. 68,61 m², am. Küche, gr. Balkon, 1 Durchgangszimmer, Bad/WC, 379 € KM;
Ballenstedter Str., DG (2.OG), ca. 106 m², gr. Küche m. gr. Balkon, Bad/WC m. Fe., 550 € KM
Angebote zzgl. NK+MK,
Info: [pma:] Sternstr. 28, MD, Tel. 0391/7338963,
www.pma-immobilien.de,
www.immobilienscout24.de

HAUSVERKAUF

Wolmirsleben, 2-Fam.-Haus, ca. 180 m² Wfl., ca. 1100 m² Grdst., teilsan., KP 65.000 € zzgl. 4600 € MC inkl. MwSt., Info: [pma:] Sternstr. 28, Tel.: 0391/ 7338963 od. 0172/ 3109517;
www.pma-immobilien.de,
www.immobilienscout24.de

GEWERBEVERMIETUNG

Probe-/ Gewerberäume (beheizt, sauber, sicher, WC, Parkplatz und Fahrstuhl) 17-50m², ab 159€ (incl. NK) Tel. 0391-28922524 www.biz-md.



foto: Robert Kneschke - Fotolia

1-Raum-Wohnung in der Rudolf-Wolf-Str. 6! 2. OG, ca. 52 m², Bad mit Wanne, Bad und Küche mit Fenster, große Wohnküche, Abstellraum, Balkon, Laminat, grüner Innenhof, umfassend saniert, frei ab 1.2.17, Energie: leichtes Erdgas 131 kWh/m²a, BJ 1931, 270,40 € KM zzgl. NK

2-Raum-Wohnung in der Roßlauer Str. 1b! 1. OG, ca. 54 m², Bad mit Dusche, Bad und Küche mit Fenster, grüner Innenhof, Laminat, umfassend sanierter Altbau, geräumige Wohnküche, frei ab sofort, Energie: Gas 101 kWh/m²a , BJ 1913, 280,80 € KM zzgl. NK

3-Raum-Wohnung in der Berliner Chaussee 31! Erdgeschoss, ca. 55 m², Bad mit Dusche, Küche mit Fenster, Balkon, ruhige Lage, grüner Innenhof, umfassend sanierter Altbau, frei ab 15.1.17, Energie: leichtes Erdgas 64 kWh/m²a, BJ 1931, 286,00 € KM zzgl. NK

3-Raum-Wohnung in der Rostocker Str. 19! EG, Balkon, ca. 65 m², Bad mit Wanne, Bad und Küche mit Fenster, grüner Innenhof, Laminat, umfassend sanierter Altbau, ohne Durchgangszimmer, 1.3.17, Energie: leichtes Erdgas 97 kWh/m²a, BJ 1930, 338,00 € KM zzgl. NK

3-Raum-Wohnung in der Rudolf-Wolf-Str. 1! Erdgeschoss, ca. 89 m², Bad mit Wanne, Bad und Küche mit Fenster, geräumige Wohnküche, grüner Innenhof, ruhige Lage, umfassend sanierter Altbau, 1.2.17, Energie: leichtes Erdgas 103 kWh/m²a, BJ 1931, 453,90 € KM zzgl. NK

4-Raum-Wohnung in der Jerichower Str. 36! 1. OG, ca. 88 m², Bad mit Wanne, Bad und Küche mit Fenster, geräumige Wohnküche, umfassend sanierter Altbau, frei ab 15.1.17, Energie: leichtes Erdgas 85 kWh/m²a, BJ 1931, 457,60 € KM zzgl. NK

Kontakt
www.wg1893.de
0391 62 92-200

Vermietungsbüro
Ulrichplatz 1
Mo, Di, Do 9-18 Uhr
Mi, Fr 9-13 Uhr
Sa 9-12 Uhr
(jeden 2. und 4. Samstag im Monat)

1893
Wohnen in der schönsten Form.

de (Energieverbrauch: 217 kWh[m²*a])

Biete hellen Behandlungsraum (ca. 20 m2) in Praxisgemeinschaft (2 1/2 R-Praxis in Ärztehaus) für Osteopathie, Psychotherapie o.ä., verkehrstechn. gut angeb., Magdeburg Stadtfeld, Tel.: 0176 23274734

WOHNUNGSVERKAUF

Gutenbergstr., (für Kapitalanleger), SH,1.OG, 1,5-Raum- Whg., ca.40 m², Bad mit Dusche, Laminatboden, vermietet, Mieteinn./Jahr: 3060,00 €, KP 40.000 € zzgl. 2850 € MC inkl. MwSt.;

Schönebeck, Schillerstr., DG (3.OG), 3-R.-Whg., ca. 87,59 m², gr. Balkon, Bad/Du/WC m. Fe., Laminat, Fliesen, KP 77.000 €, zzgl. 5500 € MC inkl. MwSt.; Info: [pma:] Sternstr. 28, Tel.: 0391/ 7338963 od. 0172/ 3109517, www.pma-immobilien.de, www.immobilienscout24.de

HAUSVERKAUF

Wolmirsleben, 2-Fam.-Haus, ca. 180 m² Wfl., ca. 1100 m² Grdst., teilsan., KP 65.000 € zzgl. 4600 € MC inkl. MwSt., Info: [pma:] Sternstr. 28, Tel.: 0391/ 7338963 od. 0172/ 3109517, www.pma-immobilien.de, www.immobilienscout24.de

VERMIETUNG

Vermietung auf Zeit. Magdeburg-Herrenkrug. 1a möblierte Single-(Gäste)-Wohnung im Grünen bezugsfertig renoviert und möbliert (EBK, Bad, W-LAN, KFZ-Stellpl.) in bevorzugter Wohnlage. Kontakt: +49(0)1732711027 od. velo-stopp-herrenkrug@web.de

KLEINANZEIGEN

SIE SUCHT IHN

Sympathische Frau sucht netten Mann für gelegentliche Treffs. PV 0160-90904473, bitte keine SMS

ER SUCHT SIE

Jg. Mann, 23/171/NR, su. Freundin zw. Berlin und MD Melde Dich: rene_maxi@gmx.de

M37, 180 cm, braune Augen, dunkle Haare, NR, NT, Alleinerziehend mit J5, sucht W25-45 auch mit Kind

ER SUCHT IHN

Mann, 65/172/77, aus MD su. Freund zum Reden, für Theater, Musik, Ausflüge usw. ichmagdeburg@gmx.de

MUSIK

Musiker gesucht. Info unter http://rpack.jimdo.com/

DRUMMER GESUCHT! Wir, Brain Funk aus Magdeburg, suchen einen neuen Drummer für unsere Band. Wir machen Poppunk/ Hardrock/ Alternative Rock und arbeiten gerade an unserem Album. Wenn du zwischen 16 - 25 bist, etwas Zeit und Lust auf regelmäßige Auftritte hast und dein Instrument beherrschst, meld dich bitte unter unserer Facebookseite bei uns. Wir freuen uns

FREIZEIT

Wir, 66/55 su. Freund o. Paar, auch Einzeln, für Theater, Musik, Ausflüge, Geselligkeit. ichmagdeburg@gmx.de

Beste Freundin gesucht von weiblich, 30 Jahre alt. Lahmbeckett@yahoo.de

Die Schaubühne Magdeburg sucht Theaterbegeisterte und Mitstreiter in allen Belangen. Nähere Infos unter Schaubuehne-magdeburg.de und 015256145091. Lasst uns gemeinsam die Bühnen erobern!

VOLLEYBALL - Spieler gesucht! MLV2-Herren (Stadtliga MD) Info: 0177/6250673 o. mut_2002@freenet.de

SERVICE

BUCHHALTUNG

in puncto büro - übernehme Ihre Buchführung (Softw: Lexware), 039012/896756 o. 01520/9892435

PLASMASPENDE



Uni-Blutbank MD Leipziger Str. 44, 39120 Magdeburg, Tel. (0391) 6713939, BLUTSPENDEZEITEN: Mo/Do 7.00-12.00 Uhr, Di/Mi 11.00-19.00 Uhr, Fr 7.00-15.00 Uhr. Jeden 1. Samstag im Monat v. 9.00-14.00 Uhr, www.blutspende-magdeburg.de



Aktion Knochenmarkspende S/A e.V. Infos unter www.knochenmarkspende-magdeburg.de

FAHRRÄDER • SERVICE
ZUBEHÖR • TUNING
RAD DER STADT MAGDEBURG
Schönebecker Str. 103 • 39104 Magdeburg
Tel.: 0391/55 720 - 270
info@rad-der-stadt-magdeburg.de
WWW.RAD-DER-STADT-MAGDEBURG.DE

IMPRESSUM

Herausgeber
DATEs Medien Verlag GmbH
Zum Handelshof 7, 39108 MD
Telefon 0391/7 32 52 30
Fax 0391/7 32 52 31
www.dates-md.de
Geschäftsführung
Jörg Segler (j.segler@dates-online.de)
Assistenz Kristin Funke (k.funke@dates-online.de)
Rechtsfragen Volker Weise
Bürozeiten Mo–Fr 9–17 Uhr
Marketing
Anzeigen regio Jörg Segler (j.segler@dates-online.de), Kathrin Speer (k.speer@dates-online.de)
Wohn-u. Stellenmarkt Beatrice Lehmann (b.lehmann@dates-online.de)
Überregionale Anzeigen
CITY MAGS CityMags Vermarktungsgesellschaft, Varrentrappstr. 53, 60486 FFM
Tel: 0 69/97 95 17 10,
Redaktion
(redaktion@dates-online.de)
Redaktionsleitung
Conrad Engelhardt (c)(V.i.S.d.P.) c.engelhardt@dates-online.de, Tel: 732 52 33
Schlachthof Olaf Dörner, Dana Schmidt, Christian Gramm
Autoren: Holger Boley (ad. vocado), Dirk Heidicke (dh), Kristin Plumbohm (kp), Henning Lühr (helü), Mario Sack (ms), Daniel Sommerfeldt (d2), Dirk Wellborn (welle), André Wesche (aw), Ludwig Schumann (ls), Engelbert Dudek (ed), Gisela Begrich (gb), Katrin Singer (ks), Jan Kubon (jk), Stephan Schulz (sts), Vanessa Weiss (v), Robert Gryczke (rg), Oliver Wiebe (ow), Sven Rosig (svr), Florian Schreiter (fs), Marie Krebs (mk), Vanessa Viehöfer (vv), Julia Adam (j)
Veranstaltungstermine
werden kostenlos veröffentlicht: **termine@dates-online.de**, z.Hd. Carmen Jahn, Tel: 0391/7325235
Die Rubriken Schlachthof und Eulenspiegel sind Satire im Sinne des Pressegesetzes.
Produktion
25Lenzen@dates-online.de: Christian Gramm, Daniel Sommerfeldt, Dana Schmidt, Karolin Gillert
Herstellung/Vertrieb
Druck Westermann BS
Vertrieb Eigenvertrieb durch den Verlag (vertrieb@dates-online.de), Paganini-Displays, Tel: 5 41 89 23
Redaktionsschluss & Terminannahmeschluss für das Februarheft ist der 12.01.2017

Der Abdruck öffentlicher Veranstaltungen bei Bekanntgabe bis zum Redaktionsschluss ist kostenlos, aber ohne Gewähr. Keine Haftung für unverlangt eingesandte Manuskripte und Fotos. Der Nachdruck oder Vervielfältigung, auch auszugsweise, von Beiträgen sowie Bildern nur mit ausdrücklicher Genehmigung des Verlages. Vom Verlag gestaltete Anzeigen unterliegen dem Urheberrechtsschutz und dürfen nur mit ausdrücklicher Genehmigung des Verlages weiterverwendet werden. Namentlich gekennzeichnete Beiträge spiegeln nicht unbedingt die Meinung des Verlages wieder. Für den Inhalt der Anzeigen wird keine Haftung übernommen. Alle redaktionellen Angaben sind ohne Gewähr.

* VERBREITETE AUFLAGE *
EXEMPLARE MONATLICH
30.035
II. QUARTAL 2016
INFORMATIONSGEMEINSCHAFT ZUR FESTSTELLUNG DER VERBREITUNG VON WERBETRÄGERN E.V.
GEPRUEFT DURCH DIE IVW

RESTAURANTS

TÜRKISCH

Bingöl Grill, Döner Kebab & Chicken Kebab, Breiter Weg/Einsteinstraße, tägl. geöffnet Mo, Di, So 10-03 Uhr, Mi–Sa 10-05 Uhr

GRIECHISCH

Restaurant Delphi, Otto-von-Guericke-Str. 57/Ecke Einsteinstr., Tel: 990 11 000, Mo, Mi, Do & So 11.30–14.30 & 17.30–23.00 Uhr, Fr, Sa. & Feiertage 11.30–14.30 & 17.30–24 Uhr, Di Ruhetag, www.delphi-magdeburg.de

Taverna Sorbas, Halberstädter Str. 37, 39112 Magdeburg (ehemals Cadillac), Tel: 0391/ 66 29 19 03, tgl. 11.30-14.30, 17.30-23.30 Uhr, Di. Ruhetag, www.taverna-sorbas.de

MEDITERRAN

Da Capo im Maritim Hotel, O.-v.-Guericke-Str. 87, Tel: 0391/5949895, Mo-Sa 11-23.30 Uhr, So 14.30-23.30 Uhr

Le Frog, Brasserie am Adolf-Mittag-See, Heinrich-Heine-Platz 1, Tel.: 5313556, Mo-Fr ab 9 Uhr, Sa/So ab 10 Uhr www.lefrog-md.de

DEUTSCH

Chaplin – Das Restaurant im Roncalli-Haus, Max-Josef-Metzger-Str. 12/13, Tel: 59 61 400, Mo-Sa von 12-14 Uhr Lunchbuffet oder wechselnde Tagesgerichte, Di-Sa von 18-21 Uhr à la carte www.chaplin-magdeburg.de

Im Wissenschaftshafen, Werner-Heisenberg-Straße 1, 39106 MD, Tel: 0391/59 77 90 50, Brunch jeden Sonntag von 10–14 Uhr www.daniels-md.de

Mephisto – Gastronomie im Schauspielhaus, O.-v.-Guericke-Str. 64, 39104 MD, 50 960 100, ab 14.01.17: Di.-So. ab 17 Uhr, www.mephisto-magdeburg.de

Amsterdam Café-Restaurant, Olvenstedter Str. 9, Magdeburg, Tel. 0391-4005400

Wasserburg zu Gommern, Restaurant & Biergarten, Tel. 039200/78850, Mo–Di 17:00–21:00 Uhr, Mi–So 12:00–21:00 Uhr, Feiertage 12:00–21:00 Uhr, www.wasserburg-zu-gommern.de

INTERNATIONAL

Chicago's Grill & Bar, Am Pfahlberg 3, 39128 MD, Tel: 0391/2 80 48 88, So-Do 11-23 Uhr, Fr/Sa 11-1 Uhr, Jeden Donnerstag Burger Day: Burger mit Pommes ab 5,50 EUR www.bowlingworld.de

ASIATISCH

Luu, Chinesisches Spezialitäten-Restaurant, Magdeburger Str. 20c, 39175 Menz bei Magdeburg, Tel: 039292/2437, Di-Fr 11.30-14.30 & 18-23, Sa/So 11.30-23, Mo Ruhetag (außer Feiertage) www.mister-luu.de

Hyaku MIZU – in der grünen Zitadelle Magdeburg, Breiter Weg 8/10, Tel.: 0391/59 77 88 72, Mo–Sa.: 12–15.30 Uhr & 17–22.30 Uhr, So: 12-21.30 Uhr, www.hyaku-mizu.de

Qilin, Restaurant, Lounge & Terrasse, der perfekte Platz um moderne asiatische Küche zu genießen; vietnamesisch-thailändisch, Sushi, abwechslungsreich, *glutamatfrei*, Mo-Sa 11.30-15 und 17-22.30 Uhr, So 12-21 Uhr, www.qilin-md.de, Tel.:0391-243 99 44, Leiterstr. 1

Sushibar mit Wasserlaufband, Breiter Weg 253, Tel: 59 77 68 90, Mo-Sa 11.30-15.00 Uhr, 17.30-23.00 Uhr, Sonn- & Feiertag 11.30-15.00 Uhr, 17.30-22.00 Uhr, www.sakura-magdeburg.de

SPANISCH

BERNER & BROWN, Tapas Bar am Schauspielhaus, Otto-von-Guericke Str. 61, Tel.MD 5476296, Mo–So ab 18.00 Uhr, www.berner-und-brown.de

La Bodega - Spanische Spezialitäten, Domplatz 10/11, Tel: 543 29 59, Öffnungsz.: tgl. 11.00–23.30 Uhr, www.magdeburg-Labodega.de

mückenwirt
BIERGARTEN
biergarten an der fähre buckau
„immer wieder sonntags" Brunch im Mückenwirt mit Blick auf die Elbe – Erholung pur in Stadtnähe
Öffnungszeiten Nov.–März: Mo–Fr ab 12–18 Uhr, Sa–So, Feiertag ab 10 Uhr,
April–Okt.: täglich ab 10 Uhr,
Tel. 0391/520 93 37 · 0172/32 656 32

Bingöl Grill
Breiter Weg 231, 39104 Magdeburg
0391 5557913 (Am Hassel)
... wünscht ein frohes neues Jahr
Wir haben auch an den Feiertagen durchgehend geöffnet.

KNEIPEN & CAFÉS

CLUB

Alter Markt 13/Buttergasse, 39104 MD, www.first-md.de, info@first-md.de

Studentenclub Baracke, Universitätsplatz 2, MD, Tel.: 6624405, Di ab 22 Uhr, Sa ab 23 Uhr www.sc-baracke.de

Halberstädter Str. 113a, 39112 MD, www.prinzzclub.de

KNEIPEN/PUBS

Einstein – Die Bierkneipe, Einsteinstr. 3, MD, Tel.: 563 91 45, www.facebook.com/einsteinbierkneipe

Kunstkneipe NachDenker, Olvenstedter Str. 43, Magdeburg, Tel.: 50558406, www.facebook.com/nachdenker

The Lion, Halberstädter Str. 137, Tel.: 6201774, Mo-Sa ab 18.00 Uhr, So Ruhetag

BARS

Cocktailbar ONE! Leiterstraße 1 a, 39104 MD, Tel: 5443593, 0163/79 42451, info@one-md.de, www.ONE-MD.de

CAFES

GEHRKE mit laib & seele, Breiter Weg 232a (Hasselbachplatz), Tel.: 55 76 960, Sonntag ist FrüMi Zeit: Frühstücks- und Brunchbuffet von 9–14 Uhr, für 9,90 € bzw. 15,90 € www.baeckerei-gehrke.de

Leo's Schlemmercafè, Breiter Weg 30 a, 39104 MD, Tel: 555 68 71, Fax: 258 57 48, email: leosbistro@t-online.de

KABARETT

... nach Hengstmanns, Breiter Weg 37 (Nordabschnitt), MD-Altstadt, alle Termine auf der Webseite, Reservierungen Tel. 40 255 40, nach@hengstmanns.de

KURSE/SPORT

KAMPFKUNST

Anfängerkurs ab 9.1.17



KOSMETIK

WEIHNACHTSGUTSCHEIN? kosm. BLEACHING für 79 €! Bitte nur tel. Termine unter: 5 58 60 27, Permanent Make-up & Kos. G. Bartl, Klausenerstr. 35 im MD MED www.pmu-magdeburg.de

GESUNDHEIT

Langjähriger Zen-Schüler gibt Einführung in die Meditation in MD. Tel. 0160/99800470

FITNESS FÜR DIE STIMME // Muskuläres Stimmtraining für Sänger, Schauspieler und Vielsprecher aller Berufe, die ihre Stimme besser verstehen und nutzen möchten www.Kehlkraft-Institut.de

YOGA

Yogaschule Bosrup, Mittelstr. 10, 39114, Tel: 4022262, www.yogaschule-magdeburg.de; Sat.- und Ashtanga-Yoga, Kurse, Seminare, Ferien, Einzel

Barbaras YOGA-Studio, 39108, Alexander-Puschkin-Str. 46, Tel: 0391/7326093, u.a. Anfängerkurse: mittwochs 17-18.30 Uhr o. donnerstags 19-20.30 Uhr Yoga für Schwangere: dienstags 19-20.30 Uhr

TANZEN

Westring 6, 39110 MD, Tel. 0391-7316443, täglich ab 14 Uhr, Tanzkurse unter www.steps-dancecenter.de

SPORT

Kimura Shukokai Karate Schule, 39112, Halberstädter Straße 55, Tel: 0172/3 23 21 86

Laufschule Uwe Haake, Hardenbergstr. 5, 39108 MD, Tel: 5848976, Funk: 0175/7155 334, www.gesund-sport.de, Personal Coaching, Termine nach Absprache, Laufkurse, Tages- und Wochenendseminare, individuelle Beratung/Betreuung, Vorträge

Snookerclub Magdeburg e.V., Ackerstr. 29, 39112 MD, www.snooker-magdeburg.de, Mo-Do 18-22 Uhr Tisch reservieren unter 0170/2805743, Ready to meet you on the green baize

BOWLING

Bowling World Magdeburg, Am Pfahlberg 3, 39128 MD, Tel: 0391/2 80 46 66, Mo/Di 15-24 Uhr, Mi/Do/So 10-24 Uhr, Fr/Sa 10-1.30 Uhr, montags College Night f. Studenten www.bowlingworld.de

MUSIK

Taktlos war gestern! Trommelkurse Sachsen-Anhalt, Schlagzeug, Djembé, Cajón und Co., Unterricht auch in der Ferienzeit. www.trommelkurs.net

GERÜCHTEKÜCHE



Ockert

Mirko Stage, Andreas Radespiel und Marian Halfpap eröffnen am 13. Januar ihr „Mephisto" im Schauspielhaus

+++ Der Geist, der stets verneint +++ Faustisch lang hat's gedauert: nach knapp einjährigem Leerstand wird es endlich wieder eine Gastronomie im Schauspielhaus geben. Den Zuschlag haben mit Andreas Radespiel, Marian Halfpap und Mirko Stage drei erfahrene Magdeburger Veranstaltungsgastronomen und Eventcaterer bekommen. Ihr neues Theatercafé/Kneipe/Restaurant namens „Mephisto" wird am 13. Januar, 19 Uhr mit einer Feierstunde im einstigen Theatercafé eröffnen. Zur gastronomischen Idee der drei gehören saisonal frische, leichte Gerichte sowie ein dem Publikum des Schauspielhauses angemessenes Getränkeangebot. Die angebotenen Speisen werden auch als vegetarische, einige als vegane Variante serviert. Im Frühjahr/Sommer 2017 soll außerdem der Außenbereich des Restaurants eröffnet werden. www.mephisto-magdeburg.de **+++ Eulenspiegel wartet +++** Immer noch kein Nachfolger im Café Till am Alten Markt. Aber hinter den Kulissen scheint sich etwas zu bewegen. Im Frühjahr könnte ein regionaler Gastronom hier etwas Neues eröffnen. **+++ Orientalische Gastronomie +++** Die orientalische Gastronomie in Sudenburg ist auf dem Vormarsch. Zuletzt eröffneten gleich zwei Objekte. Zum einen der „Abeer Grill" mit pakistanischer Küche in der Braunschweiger Straße und das Café mit dem vielversprechenden Namen „1000 & 1 Nacht". **+++ Bio Pizza +++** Pizza ja, aber bio muss sie sein, sagt sich Jürgen Tschentscher vom Naturata Biomarkt auf dem Schlachthofgelände. Statt des ursprünglich angedachten Bio-Bistros möchte er vorn an der Liebknechtstraße bis zum Frühjahr eine Pizzeria eröffnen. Aber wie gesagt: konsequent Bio. Die Stadtfelder Eltern werden vor Glück seufzen ... **+++ Im Elbfestungstor +++** Die Gastronomie im Eisenbahnfestungstor unterhalb des Domes sollte eigentlich DIE gastronomische Eröffnung 2016 werden. Nun, alles hat sich verzögert. Die Eröffnung passiert nun im Frühjahr, aber der über Glasschiebefenster offene Balkon über der Elbe wird ganz sicher eine In-Adresse des nächsten Jahres werden. Auch hat sich Investorin Prof. Monika Köhler offenbar einen erfahrenen Magdeburger Gastronomen als Geschäftspartner gesucht, der das Objekt dann auch betreiben wird. Magdeburg darf gespannt sein. **+++ China für die Südstadt +++** Im Gewerbebau am Fuchsberg 24 eröffnet Anfang 2017 ein asiatisches Büffettrestaurant. Inhaber Jianfei Pan betreibt bereits in Dessau ein ähnliches Lokal. +++



Engelhardt

Zum Frühjahr gibt es einen Nachfolger für das „Till"



Engelhardt, MR

Neu in Sudenburg: das orientalische Café „1000 & 1 Nacht" sowie der pakistanische „Abeer Grill"



Engelhardt

Statt eines Bio-Bistros eröffnet Naturata auf dem Schlachthofgelände eine Pizzeria - die ist natürlich voll bio

Gebt Radfahrern keine Chance!

Gleichrangige Einmündung, ich Rechtsabbieger, das entgegenkommende Taxi schlängelt sich um ein rundumleuchtendes Fahrzeug herum und lässt durch zögerliche Fahrweise erkennen, dass es links abbiegen will. Die Fahrerin blickt zur Rundumleuchte – nicht zu mir. Ich biege ab. Das Taxi auch – auf Kollisionskurs. Da das Ganze knapp über Schrittgeschwindigkeit stattfindet und ich noch auf den Fußweg ausweichen könnte, fahre ich. Ich habe leichten Vorsprung und komme knapp vor der Motorhaube in die Seitenstraße. Ich rufe „hey“. Sie bemerkt mich nun und bremst. Ich bin vor ihr. Jetzt hupt sie. Ich halte an, steige ab und schaue verwundert zurück. Sie öffnet das Fenster und ich rufe lächelnd-schulterzuckend: „Was habe ich falsch gemacht!?“ Sichtlich ungehalten behauptet sie, ich hätte die Hand nicht rausgehalten. „Sie haben mir gerade die Vorfahrt genommen und vielleicht haben Sie es ja nicht gesehen“, rufe ich. Vorfahrt hin Vorfahrt her, der zentrale Punkt ist für sie meine Hand. Sie dreht sich zu ihrem Fahrgast um. Die ca. 80-jährige Oma hinter ihr kann kaum über den Fensterrand schauen, bestätigt aber sofort meine Schuld. „Sehen Sie, zwei Zeugen haben gesehen, dass Sie die Hand nicht rausgehalten haben!“ Ich bin kurz sprachlos über die Kombination von Frechheit und Borniertheit. Mein Hinweis, dass sie im Falle meiner Geradeausfahrt hätte anhalten müssen, wird mit abfälliger, genervter Handbewegung und dem lauten Ausruf „RADFAHRER!“ beantwortet. Sie erklärt die Diskussion für beendet, indem sie den Rückwärtsgang einlegt, zügig flüchtet und dabei einen nachfolgenden Radfahrer fast erwischt. Egal! SIE hat für heute genug von rücksichtslosen Radfahrern, die keine Verkehrsregeln kennen, uneinsichtig sind und hart arbeitenden Menschen die Zeit stehlen!

Jim Panse

Darüber geht nur die Rosenkohl-Flat

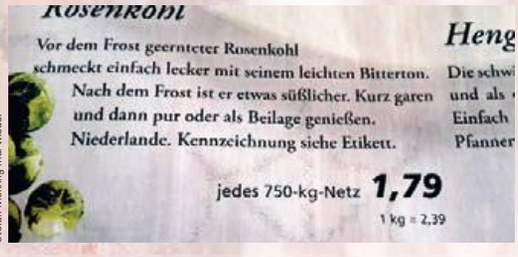

Stefan Mühring mal wieder

Worüber Tierpfleger lachen



Ohrschi

Achtung: Vor Heiligabend unbedingt Funktion der Türklingel prüfen!



D2

Neues vom Strand

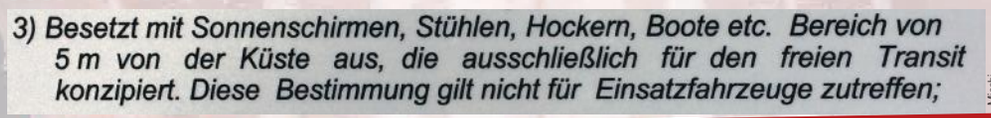

Mischi

Kamera raus und mitgemacht: ahauerha@dates-online.de

Walle walle

Es ist noch früh. Ich fülle die ganze gute Stube. Mein Körper verschmilzt mit den Wänden, wabert in die Ritzen der Dielen und quetscht sich ins Gebälk. Sehr viel Universum in mir heute morgen. Meine Stützstrümpfe habe ich assimiliert so wie so weit alles in diesem Raum. Ich bin momentan mehr nichts als was und mehr lose als fest. *„Amöben haben eine sehr interessante Zellstruktur“* höre ich mich sagen doch es fühlt sich an wie walle! walle und scheint von irgendwo her zu kommen. *„Kleintierpraxis … lass mal etwas Luft raus.“* … walle walle. Wenn ich jetzt das Fenster öffnete … verteilte ich mich in alle Winde und wäre nur noch in Spuren … Ich entscheide mich vorerst dagegen und für einen Elementarteilchen-Kaffee-Beschleuniger um die innere Ordnung wiederherzustellen. Ich bitte um Konzentration. *„Ein Doppelkeksfrühstücksufo aus dem Blätterkrokantuniversum … magst du???“* Manchmal wünsche ich mir mehr Tee im Kaffee. *„Es könnte sein, dass Eischaum als Bindemittel …“* QUASSEL … du musst das Quassel sein. Das Quassel – ein Gast aus der Hölle – treibt einen in den Wahnsinn, wenn man nicht acht gibt. *„Was war vor 100 Jahren?“* … es hat alle Register geöffnet … es quasselt. *1916?* walle walle. Unerhört breite ich mich weiter aus. *„Blätterkrokant!… ja, gucke, steht hier.“* Schichtarbeit. Ich kann dem nichts abgewinnen. Meine Magengrube scheint nirgendwo zu sein, *„Vielleicht Stollen?“*. Zum Tagebau, nein! Ich bin nach wie vor alles außerordentlich. *„…, Frank Sinatra hat das gesagt.“ Das? „Ich werde Berlin kaufen und daraus einen Parkplatz …“* Platz machen wäre unter Umständen gangbar und nicht mal abwegig. Platz für Raum. *„Haltet durch, es wird Winter! … manchmal hält die Tür. Ui ! Einer rennt da immer brüllend raus. Macht mal hier keinen Aufstand!“* … das Quassel ist in Höchstform. *„Was macht denn das blaue Licht da? Oh, der Palast von Kathmandu …“* Ich möchte gern platzen, sofern das formlos möglich ist? *„… du alte Tontafel!“* Die heißt jetzt CD, aber die beschreibt auch keiner mehr. *„1916“.* Das Ministerium des Innern hat noch immer kein Ohr. *„Wir kennen das Ergebnis schon.“* Krieg dich mal wieder ein. *„Korsett oder Zwangsjacke?“* Doppelkeks! Ich sollte mich zuerst mal in Form bringen.

smith marple

Wie man Bleigießen kurz halten kann

Was die wenigsten wissen, ich bin ein begnadeter Wahrsager. Aber davon wollten meine Silvesterfreunde nichts wissen. Die wollten lieber Bleigießen! Gottogott! Ich hasse diesen Brauch. „Bleigießen! Bleigießeeeeeeeen!“, krakeelte Fred. Und die anderen stimmten ein.

Bea ließ als erste das flüssige Blei zischend in die wassergefüllte Schale laufen. Sie gluckste wie eine alte Henne, die noch mal vom Hahn auf seinen Misthaufen eingeladen wird. „Eine Augenklappe“, rief Fred und blätterte in seinem Bleigießen-Bedeutungsbuch. Alle waren gespannt. Bea vergaß zu atmen. „Nicht so genau hinschauen“, las Fred vor. Bea verschluckte sich beim Wieder-Luft-Holen. Piet, Beas Liebster, meinte, das wäre jetzt nichts Neues.

Piet verflüssigte gleich drei Bleiklumpen. Es brodelte verheißungsvoll. Als der Nebel sich gelegt hatte, blickten wir auf etwas Undefinierbares. „Das ist ein Außerirdischer!“, bestimmte Fred. Ich fand, das passt gut zu Piet. Eng stehende Schweinsäuglein, Ring in der Nase und gezupfte Augenbrauen. Aber es geht um Bedeutungen. „Normal ist langweilig“, las die dicke Bea vor und blickte zu ihrem Piet. „Guck! Mich! An!“, zischte sie. An Piets Stelle würde ich mir zwei Augenklappen zulegen.

Fred erhitze das Blei mit einem Gasbrenner. Die Runde ging auf Abstand. Das, was da im Wasser abkühlte glich ganz klar einem Euter. „Der Zitzenbeutel einer gefleckten Mecklenburgischen!“, rief ich begeistert. Bea blickte mitleidig zu Freds Frau Moni. Ich nahm dem blassen Fred das Büchlein aus der Hand und blätterte. „Euter bedeutet …“ Ich machte eine Pause. „Euter bedeutet ‚Kluge Entscheidung‘“. Fred atmete aus und tätschelte Monis Oberschenkel. „Und muttihörig“, ergänzte ich. Fred zuckte zusammen und lief rot an. Er weiß, dass ich weiß, dass er sich von seiner Mutti immer noch sagen lässt, welche Unterhosen er zu welchen Socken anziehen soll.

„Fred“, sagte ich versöhnend, „mach noch mal“. Fred ließ erneut Blei ins Wasser laufen. „Möhre, das ist eine Möhre“, sagte ich. „Meinst Du, ich bin auch ein Angsthase?“ Fred blickte mich zornig an. „Nein, Du bist kein Angsthäschen.“ Bea kicherte. Ich blätterte im Buch. „Sich von niemanden überreden lassen“, las ich laut vor und ergänzte wieder „außer von Mutti“. Fred hatte jetzt keine Lust mehr auf Bleigießen. Ich bot ihm an, anhand der Bleifiguren noch etwas für das neue Jahr vorherzusagen. Die Möhre könnte auch ein Gewehr sein und das bedeutet ‚Zum Schuss kommen‘. Das wäre doch was, oder? [olegießtblei]





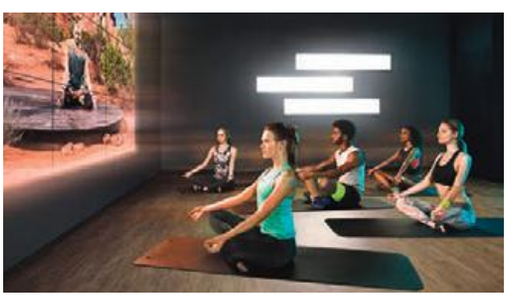



DIE SCHÖNSTEN ORTE
DER WELT

DIE BESTEN TRAINER
DER USA

VIELFÄLTIGE KURSE
FÜR JEDES ZIEL

DAS FITNESSERLEBNIS IN DEINER STADT.
JETZT TESTEN.

McFIT-Studio Magdeburg Altstadt | Hasselbachplatz 2 | 39104 Magdeburg

cyberobics.com


AOK
Die Gesundheitskasse.
Nur
14,9 %
Jetzt zur AOK!
Riesig! Der kleinste Beitrag Sachsen-Anhalts.
AOK-Versicherte haben´s besser
www.besserhaben.de