Ausgabe 89 | Frühling'26 | kostenlos

ottokar

Das Magdeburger Familienmagazin

- Anzeige -

blickwechsel ZWANZIG 26

Internationales Figurentheater-Festival

29.05.–05.06.2026

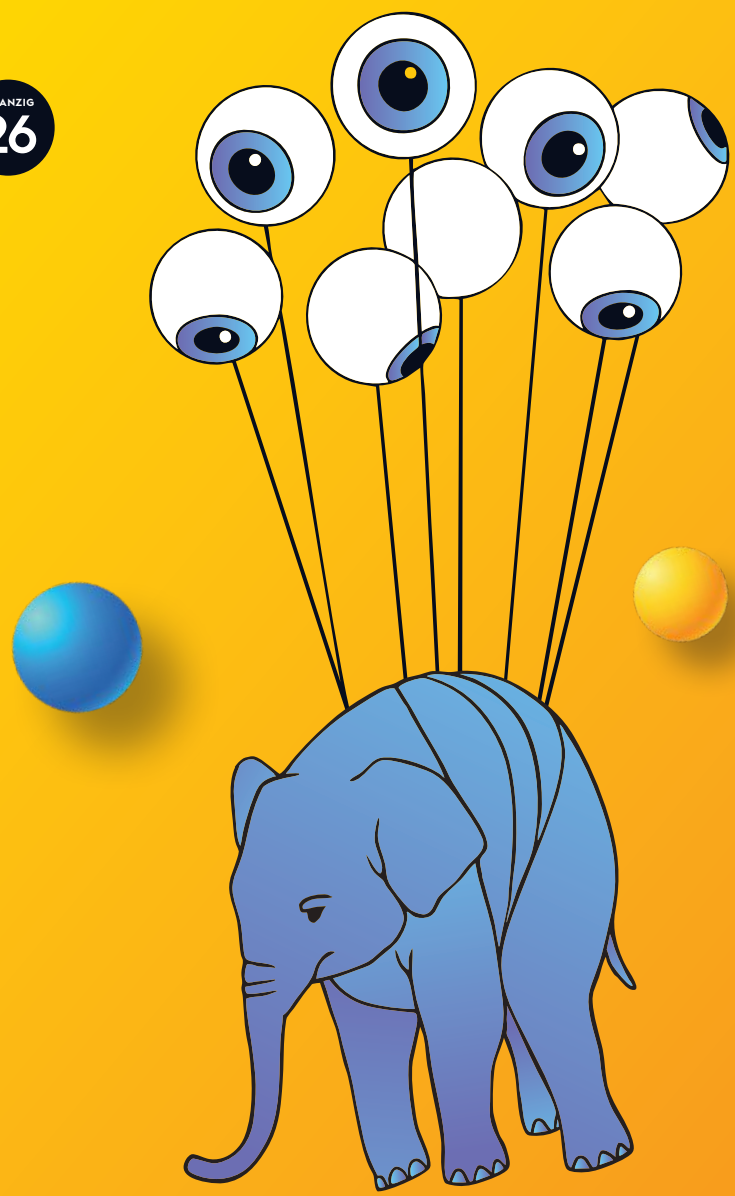

puppentheater magdeburg

Und dann und wann
ein weißer Elefant

Hokuspokus, Simsalabim

Der Harz lockt zur Walpurgisnacht Klein und Groß in das Reich der Mythen und Sagen.

Spaziergang in den Frühling

Jetzt geht es raus! Mit tierischen Begegnungen und Ausflügen ins Grüne wird das Frühjahr genossen.

Kreuz und quer durchs Umland

Tipps für tolle Radausflüge und den Kauf des passenden Drahtesels für alle Familienmitglieder.

Mein ZUHAUSE



Familienfreundliche Wohnfühl-Wohnungen

Tel.: 0391 610-4444 · www.wobau-magdeburg.de

WOBAU

Impressum

ottokar – Das Familienmagazin

Ausgabe: 89, Frühling 2026

Titel: Puppentheater/Anzeige



Herausgeber: Magdeburger Familienverlag UG (haftungsbeschränkt) Zum Handelshof 9, 39108 Magdeburg

Internet: www.ottokar.info

Geschäftsführer: Ronald Huth (rh), 0391/50391850, info@ottokar.info

Redaktion: Kristin Plumbohm (kp), 0391/50391850, info@ottokar.info

Redaktionelle Mitarbeit: Emilia Treffkom (et), Kristin Plumbohm (kp), Mandy Mursall (mm), Rica Bünning (rb), Ronald Huth (rh)

Mediaberaterin Print & Online: Jean Neuhäuser, 0391/50391850, anzeigen@ottokar.info

Auflage: 15.000 Exemplare

Veranstaltungstermine: veranstaltungen@ottokar.info, kostenlose Veröffentlichung, wir übernehmen keine Gewähr auf Vollständigkeit, Fotorechte liegen beim Veranstalter

Produktion: DATEs Medien Verlag GmbH, Dana Schmidt

Druck: westermann druck GmbH

Vertrieb: Eigenvertrieb durch den Verlag

Wir sind Mitglied im Netzwerk der

FAMILIENBAN.DE

Winter, ade!

Die ersten Sonnenstrahlen im Gesicht, das fröhliche tirilieren der Vögel zum Aufwachen und die zarten Knospen an Bäumen, Sträuchern und auf Wiesen… es sind die kleinen Dinge, die die Eiseskälte des Winters vergessen und unsere Herzen höher schlagen lassen. Wir feiern diesen Frühlingsstart mit ganz viel Draußen-Tipps für euch, sei es zu den Ostertagen, zum Walpurgisfest im Harz oder mit Ideen für einen Radausflug. Auch Inspiration für Tierbeobachtungen, Kräutersammlungen und Walderkundungen findet ihr ab Seite 22. Ihr merkt es schon, es geht raus, raus und nochmals raus in dieser Ausgabe. Der Winter wird verabschiedet und der Frühling mit allen Sinnen genossen.

Wir wünschen ein freudiges Erblühen und viele schöne Frühlingsmomente mit Hilfe unserer Tipps.

Euer ottokar-Team

inhalt

4 rappelkiste
- » Unser Magdeburg – Familie Gaillard/Otto aus Buckau
- » Piep, piep, piep – Veranstaltungstipps zum Osterfest
- » Hokuspokus – Familienveranstaltungen zur Walpurgisnacht im Harz
- » Festung Kunterbunt – wir laden zur Freizeitmesse in der Festung Mark

12 bühne frei
- » blickwechsel – Internationales Figurentheater
- » Mit Gebell ins All – Kinderoper zum Mitmachen

14 auf achse
- » Kreuz und quer durch den Verkehr – sicher Radfahren und schöne Ausflüge planen

22 unterwegs
- » Von Tierbeobachtungen bis Wildkräuter sammeln – Erlebnisse in der Natur

28 echt sportlich
- » Sportserie: Hockey

30 freizeitplaner

42 film

44 medien

46 einfach spielen
- » kooperative Spiele

48 mal ne fage
- » Schneller Hilfe bekommen – Magdeburger WebApp „Mach5“
- » Eine Runde Sache – Still- und Wickelmöglichkeiten schneller finden
- » Was bewegt euch? –Familieninformationsbüro sucht Themenwünsche

50 selbst machen
- » Basteleien mit Vogelmotiv



rappelkiste 8

» Piep, piep, piep – Ausflugsideen rund um die Osterzeit

Illustration: pixabay

Kindermund

Mama: „Kind, ich hab dich ganz doll lieb!“
Kind (4 Jahre): **„Ich mich auch Mama!“.**





Mitmachen:

Schickt eure Kindermund-Erlebnisse an info@ottokar.info. Mit etwas Glück drucken wir eure Einsendung in einer der kommenden Ausgaben ab.

Illustrationen: pixabay





Anne und Eric schätzen das tolle Miteinander in ihrer Nachbarschaft.

Unser Magdeburg

Anne und Eric leben mit ihrem Sohn Philipp und Hündin Dana im Stadtteil Buckau.

„Ich lebe sehr gerne in Buckau. Hier kennt man sich und unterstützt sich.“, sagt Eric. Mit ihren Nachbarn teilen sie sich viele Alltagsgegenstände, bis hin zum Auto. Auch seine Partnerin Anne ist mit ihrer Wohnung unweit der Elbe sehr zufrieden. Sie ist in ihrem Leben viel umgezogen und fühlt sich nun das erste Mal angekommen, sagt sie.

Kennengelernt haben sich Anne und Eric im Jahr 2018 über eine gemeinsame Freundin. Seit anderthalb Jahren sind sie Eltern von Phillipp. Die Anfangszeit hat die drei bereits vor große Herausforderungen gestellt, denn kurz nach der Geburt wurde bei Philipp ein komplizierter Herzfehler diagnostiziert. Drei Monate seines ersten Lebensjahres verbrachte der Kleine im Krankenhaus, erlitt durch eine Operation sogar einen Schlaganfall. Für Anne und Eric war es wichtig, sich mit dieser Situation nicht allein zu fühlen und so haben sie über Herzkind e. V. Sachsen-Anhalt Kontakt zu anderen betroffenen Eltern aufgenommen. Mittlerweile geht es Phillipp gut und er holt alles nach, was andere Kinder in seinem Alter auch erleben. Operationen werden ihn aber wohl sein Leben lang begleiten.

Die Familie geht gerne an der Elbe spazieren, die Gewächshäuser besuchen oder im Nemo baden. Das Paar liebt es, gemeinsam Basketball zu schauen oder mit Freunden zu kochen. Anne pflegt außerdem eine regelmäßige Meditationspraxis, beobachtet gerne Vögel und betreibt Kraftsport. Eric wiederum spielt Gitarre und joggt.

Beide lieben das viele Grün in der Stadt und die guten Freizeit- und Betreuungsmöglichkeiten, die sie jetzt mit Kind nutzen können.



Philipp, 1 ½ Jahre

Er liebt es, dem Gitarrenspiel seines Papas zu lauschen und übt gerade fleißig alleine zu gehen. Die ersten Schritte hat er schon geschafft.



Dana, 7 Jahre

Sie genießt es zu kuscheln. Niemals würde sie eine Streicheleinheit von sich aus beenden. Außerdem hat sie stets ein wachsames Auge auf ihr menschliches Rudel.

Hier gibt es Hilfe:

Herzkind e. V. Sachsen-Anhalt
Kontaktgruppe Magdeburg
Anja Eichentopf
0179/7581514 (ab 15 Uhr) oder
a.eichentopf@web.de

Mitmachen

Ihr möchtet, dass wir euch auch mal besuchen kommen? Dann schreibt uns eine kurze Mail an info@ottokar.info und werdet unsere nächste Magdeburger Familie.

Fotos und Text: Kristin Plumbohm



Illustration: Kjpargeter/Freepik

Partyalarm!!!

Der Kinder- und Jugendtreff Alt Olvenstedt veranstaltet seine erste Kinder- und Jugenddisco. Heranwachsende bis 16 Jahren sind herzlich willkommen.

Getränke, Popcorn, Zuckerwatte, fette Musik und Vibes, so stellen sich die Kinder im Bürgerhaus Alt Olvenstedt ihre Disco vor. Mitte März wird unter dem Titel „Next Generation Party" die erste dieser Feiern für Kinder und Jugendliche bis 16 Jahren stattfinden. Wird sie gut angenommen, sollen weitere folgen. Der Eintritt ist frei, damit niemand vom Kommen ausgeschlossen ist. Für die passende Partymusik sorgt DJ Dynaxxz. Wichtig: Die Feier ist ausschließlich für die Heranwachsenden, also ohne Begleitung der Eltern, gedacht.

20.3., 16-21 Uhr, Next Generation Party - Die Kinder- und Jugenddisco in Alt Olvenstedt, bis 16 Jahre, Eintritt frei, Kinder- und Jugendtreff Alt Olvenstedt



Foto: OVGU/Jana Dimmhaupt

Achtung, heiß!

Bei der nächsten Kinder-Uni im März sind Aha-Momente und überraschende Erkenntnisse zum Thema Feuer zu erwarten, echte Feuerwehrfahrzeuge inklusive.

Feuer kann wärmen und leuchten, aber auch richtig gefährlich werden. Doch wie funktioniert Feuer überhaupt? Und warum brauchen wir Menschen es seit tausenden von Jahren? Genau diese Fragen werden mit der nächsten Kinder-Uni von Frau Dr.-Ing. Andrea Klippel und Frau Kira Piechnik beantwortet. Die kostenfreie Vorlesung klärt Kinder ab dem Grundschulalter über Funken, Flammen und Brandschutz auf. Sie erfahren, was ein Feuer zum Brennen braucht, wie Rauch entsteht und weshalb schon kleine Veränderungen große Auswirkungen haben können. Durch Experimente, Spiele und Aufgaben werden die Kinder zu echten Feuer-Detektiven und lernen, wie man sich in einer Gefahrensituation richtig verhält. Im Anschluss an die Vorlesung können auf dem Mensavorplatz dann noch echte Feuerwehrfahrzeuge bestaunt und bei einem Lösch-Spiel die eigene Treffsicherheit unter Beweis gestellt werden.

21.3., 11-13 Uhr, Kinder-Uni, Achtung heiß! Das große Feuer-Abenteuer mit Besuch der Freiwilligen Feuerwehr, kostenfrei, Campus Universitätsplatz, Hörsaal 1, Anmeldung erfolgt über eventbrite

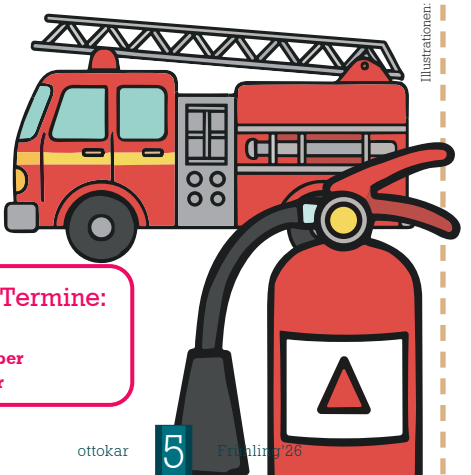

Illustrationen: pixabay

Euer Wunschthema

Ihr habt ein Thema, was euch brennend interessiert? Schreibt eure Fragen und Ideen an **kinderuni@ovgu.de.**

Nächste Termine:

- **31. Mai**
- **26. September**
- **24. Oktober**

TM

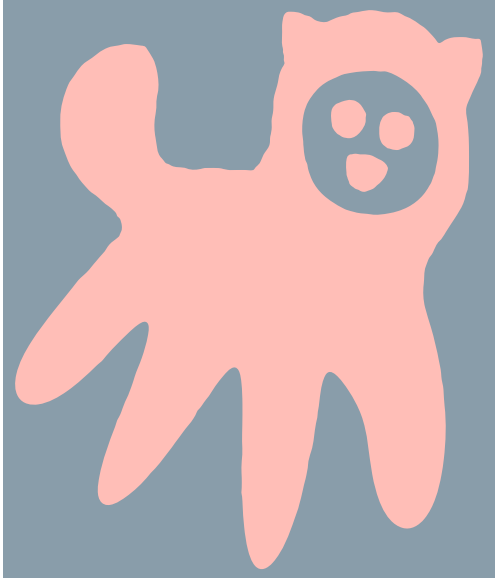

Laika

Kinderoper zum Mitmachen von Russell Hepplewhite Ab 6 Jahren

ab 31.5.26 Theater Magdeburg

Theater des Jahres 2025

Theater Magdeburg
Karten unter (0391) 40 490 490
www.theater-magdeburg.de

Funkelstern

Das Pop-Up Planetarium „Public Space" lädt zu einer interaktiven Reise in den Weltraum ein.

Reist durch die unvorstellbaren Weiten des Alls, zoomt an Planeten und deren Monde heran, so als wärt ihr in einer Rakete… Das Pop-Up Planetarium der Astronomin Dr. Ruth Grützbauch macht es möglich. Ende März ist das mobile Sternenzelt im Moritzhof zu bestaunen. Gemeinsam mit der Astronomin können Familien mit Kindern ab 6 Jahren in dem digitalen Planetarium riesige Nebel aus Staub und Gas sichten oder auch explodierte Sterne und solche die gerade erst geboren sind entdecken. Das Publikum entscheidet mit seinen Fragen, wohin die Reise geht.

28.3. u. 29.3., Pop-Up Planetarium „Public Space", Moritzhof, ab 6 Jahren geeignet, www.publicspace.at, Uhrzeiten siehe Freizeitkalender Seite 33

Illustration: Designed by tartila/Freepik

Drachenstark

Das 23. Spectaculum Magdeburgense öffnet an Pfingsten wieder zum bunten Mittelaltertreiben. Ein besonderer Gast darf dabei nicht fehlen.



Foto: Matthias Piekacz

Schmiede, Schnitzer, Glasbläser, Buchbinder und Töpfer laden zum bunten Markttreiben auf dem riesigen Mittelaltermarkt des 23. Spectaculum Magdeburgense. Parallel finden auch wieder die Magdeburger Festungstage statt. In den Lagern der Ritter, Söldner und Wikinger können die Gäste zu Pfingsten in das Leben von einst eintauchen und die alten Zeiten hautnah erleben. Wer selbst eine Ritterrüstung anprobieren, auf dem Hexenkarussell eine Flugstunde nehmen oder beeindruckende Feuershows bestaunen möchte, ist auf dem Mittelalterfest genau richtig. Als besonderes Highlight wartet auch wieder eine aufregende Drachenshow mit Publikumsliebling Drache Fangdorn. (mo)

22.-25.5., 23. Spectaculum Magdeburgense, Glacis-Park und Festungsanlage Ravelin 2 (an der Maybachstraße), Kinder bis 14 Jahre haben freien Eintritt, Tickets und Informationen zum Programm unter www.spectaculummd.de

Gewinne!

5 Familienfreikarten für das Spectaculum Magdeburgense am 25. Mai (gilt für 2 Erwachsene und alle eigenen Kinder bis 17 Jahre)

Schickt uns eine Mail oder Postkarte an info@ottokar.info bzw. Familienmagazin „ottokar", Zum Handelshof 9, 39108 Magdeburg. Vergesst nicht eure Kontaktdaten anzugeben, damit wir euch im Falle eines Gewinns benachrichtigen können. Teilnahmeschluss ist der 10. Mai. **Viel Glück!**

Sage mal, … Magdeburger Sagengeschichten

In Magdeburg verbergen sich hinter Statuen, Hauszeichen und Straßennamen sagenumwobene Geschichten. Wir entdecken sie mit euch.

Die Sage vom goldenen Pflugeisen

Vor sehr langer Zeit, es soll um 1207 gewesen sein, gab es viele Gäste in Magdeburg, da gerade der Amtsantritt vom Erzbishof Albrecht gefeiert wurde. Zu jener Zeit kam auch der Handwerksbursche Kaspar nach Magdeburg und fand einen der letzten Herbergsplätze. Er bestellte sich etwas zu essen, doch als er bezahlen wollte, bemerkte er, dass er kein Geld mehr hatte. Im selben Moment kam die Tochter des Gastwirts aus der



Illustrationen: Gemini Generated

Herberge und wollte in den dunklen Keller, um die Anzahl der Fässer zu prüfen. Kaspar bemerkte dies und leuchtete ihr den Weg. Dabei berichtete er ihr von seiner Pein. Da die Tochter den Handwerker sehr nett fand, bewirtete sie ihn trotzdem.

Der Handwerker musste am nächsten Morgen weiter, versprach aber alles zu bezahlen, sobald er wieder zurück sei. Als Pfand gab er ihr einen alten Pflug. Er erklärte ihr, dass er ein Erbstück sei und Glück brächte. Danach ließ sich der junge Mann einige Jahre nicht mehr blicken. Das Wirtshaus geriet derweil in Geldnot, weil der Vater von Birgit verstarb und sie danach einige Mühe hatte das Haus zu halten.

Eines Tages kehrte Kasper dann doch zurück und bezahlte seine alte Rechnung. Birgit wollte ihm daraufhin das Pflugeisen wiedergeben, doch er wollte es erst später wieder mitnehmen und verschwand erneut. Birgit hängte das Pflugeisen daraufhin im Gastraum auf. Immer wieder wollten es Gäste erwerben, auch für viel Geld, doch Birgit verkaufte es nicht. Als Kasper zurückkehrte wunderte er sich über diese Verkaufsangebote. Durch Zufall war ein Fremder vor Ort, der sich als Goldschmied zu erkennen gab, und das Pflugeisen prüfte. Er fand heraus, dass das Eisen aus purem Gold war. Nach dem Verkauf wurde Kaspar ein sehr reicher Mann. Als Andenken an diese Geschichte hat er für das Gasthaus ein Hauszeichen mit Pflugeisen erstellen lassen.

Das Gasthaus stand vermutlich wenige Meter vom heutigen Theater entfernt, damals die Hausnummer 86. (mm)

ottokar
Das Magdeburger Familienmagazin

festung kunterbunt

Kunterbunte Entdeckertage!











Kinder, Jugendliche und Familien können sich auf zwei ereignisreiche Tage in der Festung Mark freuen: Mitmachen, Probieren, Informieren im abwechslungsreichen Mix.

Bereits zum achten Mal öffnen sich die Tore der ehemaligen Preußischen Festung für die „festung kunterbunt“. In Kooperation mit der Festung Mark wird unser Familienmagazin ottokar wieder das gesamte Festungsgewölbe sowie den Außenbereich in eine bunte Entdeckerlandschaft verwandeln. Es wird ein ereignisreiches Wochenende zum Entdecken, Ausprobieren, Spaß haben und Informieren.

Zahlreiche Einrichtungen, Vereine und Verbände aus Magdeburg und dem Umland präsentieren ihre Angebote aus Kunst und Kultur, Sport und Kreativität, Theater und Tanz, Umwelt und Natur, außerschulische Bildung, Spiel und Hobby. Alles dreht sich darum, wie ihr eure freie Zeit noch schöner gestalten könnt. Viele Angebote können deshalb direkt vor Ort ausprobiert, erkundet und getestet werden. Es ist ein kunterbunter und abwechslungsreicher Mix aus Mitmach-Aktionen, Kreativ-Werkstätten, Bühnenprogramm, Spiel, Spaß und Information.

Übrigens: So eine Festung hat dicke Mauern, geheimnisvolle Gänge und verborgene Räume ... und sicherlich auch eine Schatzkammer. Macht deshalb auf jeden Fall auch bei unserer großen Schatzsuche durch die gesamte Festung mit und gewinnt tolle Preise. Alle Informationen dazu gibt es direkt vor Ort. **Wir freuen uns auf euren Besuch!**

14. u. 15. März
10–18 Uhr
Festung Mark

14. u. 15.3., 10-18 Uhr, festung kunterbunt in der Festung Mark, Hohepfortewall 1, Familienticket für 2 Erwachsene + Kinder: 10 Euro, Erwachsene: 3,50 Euro, Kinder von 7 bis 17 Jahre: 2 Euro, Kinder bis 6 Jahre frei, Inhaber der Sparkassen-Card erhalten 1 Euro Rabatt

Schatzsuche mit tollen Preisen

Bringt viel Zeit mit!
So könnt ihr das weite Spektrum der Veranstaltung erst richtig genießen.







Fotos: Kristin Plumbohm, Michael Huenerbein

Eine Kooperation der Festung Mark und dem Familienmagazin ottokar mit freundlicher Unterstützung von

DATEs · WOBAU · SWM MAGDEBURG

Besonderen Dank an: Sparkasse MagdeBurg

Piep, piep, piep



Illustration: pixaby

Das Osterfest ist bald schon da, so pfeift es von den Dächern. Höchste Zeit zu schauen, wo man den Osterhasen und seine Gefährten antreffen kann.

Oster-Ferienwoche im Kulturzentrum „Guck mal!“



Foto: freepik.com

Unter dem Motto „Ostertraditionen und Ostern in aller Welt“ können Kinder ihre Ferien im Kulturzentrum „Guck mal!“ im Stadtteil Cracau verbringen. Vom 30. März bis 3. April wird zwischen 9-15 Uhr gebastelt, geforscht und gebacken. Das Thema Ostern steht dabei immer im Fokus.

Ostermarkt auf der Wasserburg Egeln

Lebendiges Handwerk kann am 22. März von 11-15 Uhr beim Bürstenbinder, Hofschmied und an der Wippendrehbank erlebt werden. Außerdem warten viele Stände mit regionalen Leckereien, wie Brot, Honig, Ziegenkäse und geräuchertem Fisch. Außerdem zeigt die Egelner Burgpuppenbühne ab 11 Uhr das Stück „Die verzauberten Hühner“.



Foto: Uwe Lachmuth



Foto: Michael Hünerbein

Osterfeuer Festung Mark

Ab 16 Uhr öffnen sich am Ostersamstag die Pforten der alten Festungsanlage mit buntem Familienprogramm, Kinderschminken, Bastelangeboten, Leckereien und Live-Musik. Das Kinderosterfeuer wird gegen 18 Uhr entfacht.

Osterschatzsuche im Elbauenpark



Foto: Andreas Lander

Ausgestattet mit einer Schatzkarte, geht es auf eine Schnitzeljagd quer durch das über 90 Hektar große Gelände des Elbauenparks. Ziel ist es, alle Ostereier zu finden, die im Park versteckt sind. Los geht es am 28. März. Bis zum 6. April kann gesucht werden.

Osterfeuer am Mückenwirt

Ab 16 Uhr startet am Ostersamstag das Kinderosterfeuer am Mückenwirt mit Überraschungen vom Osterhasen und Bastelmöglichkeiten.

Osterfahrt im Harz



Foto: Sebastian Rehn

Ob mit dem OsterExpress von Blankenburg nach Halberstadt, mit der Selketalbahn von Gernrode zum Brocken oder der Mansfelder Bergwerksbahn von Benndorf nach Hettstedt. Die Osterfahrten mit den historischen Dampfloks sind jedes Jahr beliebt und natürlich fährt auch der Osterhase mit, es gibt kleine Geschenke und Möglichkeiten für besondere Fotomotive.

Eiertrudeln am Bismarckturm in Burg

Zwischen 10 und 12 Uhr können am Ostersamstag gemeinschaftlich Ostereier den Berg heruntergerollt werden. Drumherum gibt es eine Station zum Kinderschminken sowie Schmalzbrot und Waffeln als Stärkung.

Osterbasteln in Sabines Familiencafé

Am 30. März können im Familiencafé von 16-17:30 Uhr Ostereier marmoriert werden.



Foto: Freilichtmuseum Diesdorf

Ostern im Freilichtmuseum Diesdorf

Am Ostersonntag lädt von 10-17 Uhr ein Frühlingsmarkt mit Kunsthandwerk, Musik und Kulinarik zum Bummeln ein. Kinder und Familien können Eier suchen, Eier trudeln, Osternester backen und in der Holzwerkstatt werkeln.

Ostern im Hopfengarten

Der Hopfengartenverein wird am Ostersamstag ein großes Osterfeuer auf der Festwiese im Ahornweg veranstalten. Bereits um 11 Uhr sind alle Kinder eingeladen, beim Bemalen des Schneemanns für das Osterfeuer zu helfen. Farbe und Pinsel stehen vor Ort zur Verfügung. Um 17 Uhr beginnt das Fest mit dem Besuch des Osterhasen. Pünktlich um 18:30 Uhr wird dann das Osterfeuer angezündet.

Osterschatz von Haldensleben

Die Kulturfabrik veranstaltet gleich zwei Schatzsuchen zur Osterzeit. Am 30. März um 9:30 Uhr „Die Suche nach dem Schatz von Ostern“ und am 1. April von 10-14 Uhr die digitale Schatzsuche „Der Schatz von Haldensleben“. Die Teilnehmenden sollten bereits lesen und rechnen können, um die Aufgaben lösen zu können. Am Ende wartet eine Osterüberraschung. Auf Grund begrenzter Kapazitäten ist eine Anmeldung unter 03904/40159 nötig.

Ostern auf der Minigolfanlage

Ab 13 Uhr kann am Ostermontag auf der Minigolfanlage am Florapark mit leckeren Ostercocktails, Stockbrot und Feuerschale gefeiert werden. Für die kleinen Gäste gibt es Ostereier zu bemalen.

Osterbasteln in Ottersleben

Vor Ostern wird das Jugendzentrum Ottersleben wieder zu einer Bastelstube. An verschiedenen Tischen und Ständen kann am 28. März von 9:30-12 Uhr österliches gebastelt und gebaut werden.

Planetenglühen in Reform



Foto: Bürgerverein Reform

Gäste erwartet am Ostersamstag von 16 bis 22 Uhr in der Parkanlage Fort II (Zugänge Kirschweg u. Bunter Weg) ein feuriges Spektakel mit Flammenkesseln. Sie symbolisieren die Sonne und ihre acht Planeten. Für gute Stimmung sorgt der Sänger Markus Becker, der um 17 Uhr mit seinem Kinderprogramm „Das rote Pferd“ auftritt. Höhepunkt ist die Prämierung des Kinderkunstwettbewerbes „Gold-Ei24“, für das rund 200 Reformer Kita- und Grundschulkinder Styropor-Eier gestaltet haben.

- Anzeige -

Wie viel Platz braucht ein Huhn?



Foto: Zoo Magdeburg

Ferienkinder können zu Ostern im Zoo Magdeburg mehr über das Leben unserer Nutz- und Heimtiere erfahren.

Warum sollte ich Meerschweinchen nicht mit Kaninchen beherbergen? Oder wie viel Platz braucht ein Huhn? Spielerisch können Kinder in den Osterferien im Zoo Magdeburg erkunden, wie unterschiedlich Nutz- und Heimtiere gehalten werden. Dafür schlüpfen sie für einen Vormittag in die Rolle der Tiere und können ihr eigenes Gehege entwerfen. Im zweiten Teil werden die Kinder zu kleinen Naturschützern und erfahren, welche Auswirkungen Massentierhaltung und übermäßiger Fleischkonsum auf die Biodiversität hat. Außerdem werden Anregungen gegeben, wie man mit einfachen Mitteln seinen Konsum nachhaltiger gestalten kann.

Hinweis:

- Für die Abgabe und das Abholen des Kindes kann kurz im Kreisverkehr vor der Zoowelle geparkt werden.
- Es gibt keine Essenspause. Das Kind sollte gefrühstückt haben und etwas zu trinken dabei haben.

30.3.- 3.4., jeweils 10-12:30 Uhr, Osterferienprogramm - Von der Weide auf den Teller, Zoo Magdeburg, Online-Tickets unter: https://zoo-magdeburg.ticketfritz.de

ZOO MAGDEBURG

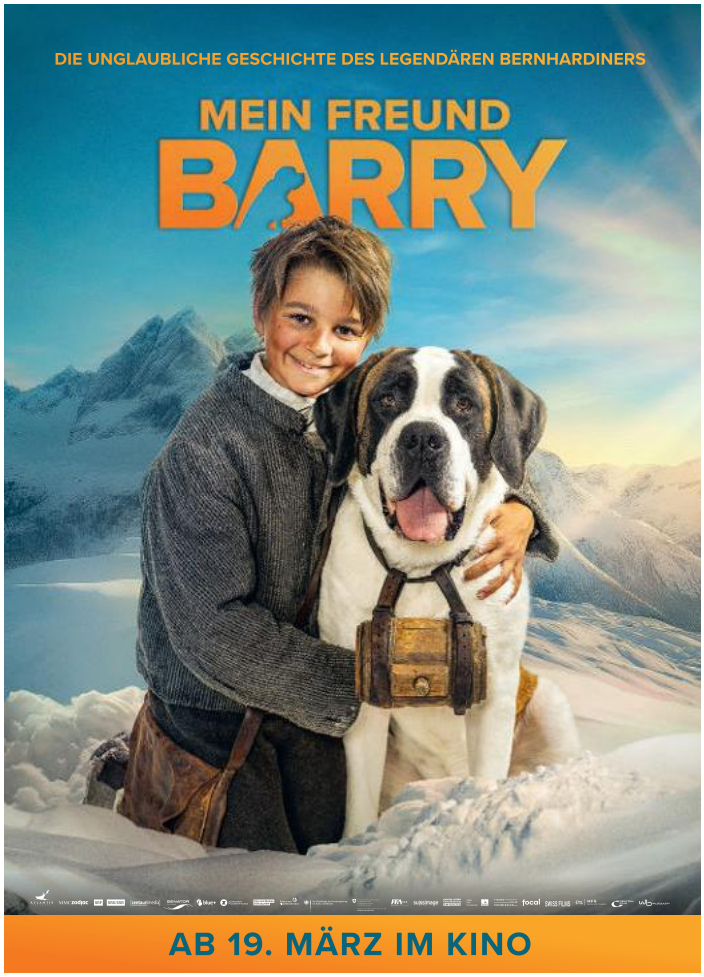

Hokuspokus

Der Harz lockt mit der Walpurgisnacht wieder viele Besucher in das Reich der Magie.

Spinnenbein und Krötenschleim, da steht uns ja ein schaurig-schönes Fest vor der Tür. In der Nacht zum 1. Mai ziehen im Harz wieder die Hexen auf ihren Besen über die Bergspitzen und feiern die Walpurgisnacht. Der ursprünglich heidnische Brauch galt jahrhundertelang als Tradition der Hexen, um die Wintergeister zu vertreiben und den Frühling einzuläuten. Eine Hexe war damals eine Frau, die sich beispielsweise gut mit Kräutermixturen und Zukunftsdeutungen auskannte und sich ein vom Mann weitgehend unabhängiges Leben aufgebaut hatte. Das Wort Hexe bedeutete dabei so viel wie weise, klug und erfahren.

Ein paar Männer des Christentums beäugten diese Lebensweise der Frauen mit Argwohn, deklarierten sie als unheimlich und verboten sie. Damit fand offiziell auch die Walpurgisnacht ihr Ende und – noch schlimmer – viele Menschen verloren ihr Leben bei den Hexenverbrennungen. Doch ein Großteil der Bevölkerung widersetzte sich trotz dessen der Regelung und wollte nicht auf den alten Brauch verzichten. Sie feierten heimlich die Walpurgisnacht. Um keinen Verdacht zu wecken, behaupteten sie einfach, sie wollten die Berge vor den Hexen schützen. Noch heute glauben einige sehr religiöse Menschen an den Aberglauben der bösen Hexenwesen und wollen sie sich mit alten Riten vom Leib halten. So werden Höfe durch Peitschenknallen geschützt, Besen ausgelegt und Maibüsche aufgestellt. Die meisten Menschen betrachten diese Riten allerdings mit einem Augenzwinkern und feiern die Walpurgisnacht als fröhliches Fest und mit lustigen Verkleidungen. Sie tanzen um lodernde Feuer und ziehen mit Laternen durch die Innenstädte. (kp)



Foto: freepik

Bühnen-Tipp:

Die kleine Hexe im Puppentheater

Pünktlich zur Walpurgisnacht kommt Otfried Preußlers zeitlose Kinderbuchfigur ins Puppentheater geflogen und zaubert nicht nur Wind und Buttermilch, sondern verhandelt auch die Fragen: Wie geht eine Gemeinschaft mit Einzelnen um? Und was bedeutet es, mutig zu sein, wenn man aus der Gemeinschaft ausgeschlossen werden soll? Die Inszenierung feiert am 26. April Premiere und ist für Kinder ab sechs Jahren geeignet.

Walpurgis in

Hahnenklee

Mit einem bunten Hexenumzug beginnt am 30. April um 14.30 Uhr die Walpurgisfeier für die Kleinsten am Großparkplatz an der Stabkirche. Die Kinderwalpurgis



Foto: Hahnenklee Tourismus GmbH

findet ab 15 Uhr im Kurpark statt. Geführt von der Oberhexe wird im Anschluss das traditionelle Begrüßungsfeuer entzündet. Dann ist es endlich soweit und die kleinen Hexen und Teufel können sich an Spielstationen den begehrten Hexenorden erspielen, welcher freien Eintritt für die Abendveranstaltung gewährt.

www.hahnenklee.de

Walpurgis in

Schierke

Vom 30. April bis 2. Mai laden Hexen, Teufel und allerlei Gestalten zu Tagen voller Mystik, Musik und mittelalterlicher Atmosphäre. Vor allem am 1. Mai stehen Familien im Mittelpunkt. Spiel, Spaß und Unterhaltung für Groß und Klein prägen das Tagesprogramm auf dem Mittelal-



Foto: WTG, Polyluchs

termarkt und das Puppentheater PUPA lädt zum Zuschauen und Staunen ein.

www.schierke-am-brocken.de

Walpurgis in

Altenau

Der Spuk im Altenauer Hexenkessel beginnt am 30. April um 17 Uhr mit dem Umzug der kleinen Hexen



Foto: Christian Deike

und Teufel in der Breiten Straße. Das Walpurgis-Spektakel im Kurgastzentrum Altenau lädt nachmittags bereits mit einer Minidisko, Kinderschminken, allerlei teuflischen Spielen, Zaubershow, Hexenbesenführerschein für Kinder und Stockbrotbacken über dem Hexenfeuer in den Hexenkessel ein. Den Abschluss der Kinderwalpurgis bildet das Feuerwerk für Familien gegen 19:15 Uhr.

www.oberharz.de

SWM App.

Heimvorteil nutzen.



Fröhlich.
Frühling.
Heimvorteil.

Treue lohnt sich:
Jetzt als Kunde in der SWM App registrieren,
Angebote entdecken und exklusive Tickets buchen!



Foto: Viktoria Kühne

Und dann und wann ein weißer Elefant

Das internationale Festival „blickwechsel“ bringt zeitgenössisches Figurentheater aus der ganzen Welt nach Magdeburg. Dieses Jahr auch mit einem Angebot für Kinder ab zwei Jahren.



Foto: Sandra Hermannsen

Mit Figurentheater, Objekten, Zirkus und wildem Spektakel entsteht mitten in Magdeburg für eine Woche ein fantastischer Raum voller Geschichten. Ein Ort zum Staunen, Entdecken und gemeinsamen Erleben. Unter dem Motto „und dann und wann ein weißer Elefant“ – inspiriert von Rainer Maria Rilkes Gedicht „Das Karussell“ – bewegt sich das Puppentheater mit dem internationalen Festival „blickwechsel“ zwischen Jahrmarkt und Magie, zwischen Staunen und genauer Betrachtung.

Schon die Allerjüngsten ab zwei Jahren kommen auf ihre Kosten und erforschen mit dem französischen Künstler Benoît Sîcat den Klang des Regens. Beliebte Inszenierungen des Puppentheaters wie „Nachbarn“ ab drei Jahren oder „Frieden und Krieg und Ich“ ab sieben Jahren, werden genauso zu sehen sein, wie noch bisher nicht in Magdeburg gezeigte internationale Stücke aus Ländern wie Frankreich, den Niederlanden und Tschechien. Auch Straßentheater für die ganze Familie kann umsonst und draußen genossen werden, wenn zum Beispiel am Samstag der niederländische Künstler Pieter Post mit seiner Schildkröte vorbeischaut.

Zu den Vorstellungen finden theaterpädagogische Nachgespräche statt sowie Familien-Workshops und Langzeitprojekte. Ebenso gibt es für Kita- und Schulklassen Vormittagsvorstellungen – beispielsweise „OHNE DICH, das geht doch gar nicht!“ von den Artisanen für Menschen ab vier Jahren. Zudem wird im Rahmen des Festivals für Fachkräfte aus der Pädagogik die Fortbildung „Theater für die Allerjüngsten“ angeboten (29.4., kostenfrei, Anmeldung unter 0391/5403316 oder per Mail marlen.geisler@ptheater.magdeburg.de).

Kommt und steigt auf das Karussell!

Programm und Karten ab April 2026

29.5.-5.6., Internationales Figurentheater-Festival blickwechsel 2026, Puppentheater Magdeburg und andere Orte in der Stadt, Informationen und Tickets über 5403310/20 und auf www.puppentheater-magdeburg.de

… mit Gebell ins All

Die neue Kinderoper zum Mitmachen greift eine wahre Geschichte aus der Vergangenheit der Raumfahrt auf.



Illustration: Mats Böhling

Vor fast siebzig Jahren flog der erste Hund ins All und nun ist es im Theater Magdeburg wieder soweit. Die Inszenierung bringt die tierische Raumfahrtheldin Laika ins Hier und Jetzt zurück und ist für Kinder ab sechs Jahren geeignet. Das Stück handelt von Familie, Freundschaft und der Faszination für den Weltraum.

Das junge Publikum erlebt einen spannenden Wettlauf um das erste Lebewesen in der Umlaufbahn der Erde. Hauptprotagonistin ist dabei die Straßenhündin Laika, die mit ihren besonderen Fähigkeiten überzeugt. Ihr menschlicher Freund Mikhael bereitet sie auf ihre Reise ins Weltall vor und auch das Publikum bleibt nicht untätig. Schließlich handelt es sich um eine Oper zum Mitmachen. Die Kinder im Zuschauerraum werden durch selbstgebastelte Requisiten, Instrumente und Gesang Teil des Geschehens auf der Bühne. Vorab können etwa ein Papierstern und eine eigene Hundepuppe vorbereitet und mit zur Aufführung gebracht werden. Anneke Link, Vermittlerin im Bereich Musiktheater, verspricht außerdem gut nachsingbare Texte, die sich mir nichts, dir nichts zu Ohrwürmern entwickeln. Die relativ kleine Orchesterbegleitung macht es zudem möglich, dass die einzelnen Instrumente auch mit weniger Erfahrung gut raushört werden können.

Das Begleitheft zum Stück, was auch die Bastelanleitungen zu den Requisiten sowie die Songtexte enthält, ist online einsehbar oder kann kostenfrei beim Kauf eines Tickets an der Kasse erworben werden.

Premiere: 31.5., 16 Uhr, Mitmach-Oper „Laika“, ab 6 Jahre, Opernhaus, www.theater-magdeburg.de



Schöne Aussichten



Foto: Freyberg + Kl

Der Frühling lockt hinaus ins Umland und wer sich auf den Weg macht, kann entdecken, dass es um Magdeburg herum ordentliche Hügel gibt. Wer sie erklimmt, bekommt als Belohnung wunderbare Fernblicke auf die Stadt. Vier Touren, die hinaus in die Hügel der Hohen Börde und der Sohlener Berge führen, haben wir für euch aufgezeichnet, so dass ihr sie gut nachfahren könnt.



In der Hohen Börde

Foto: Gramm

Tour 3

Es knattern die Motoren & Freibad Niederndodeleben

Auf der Goethestraße rollen wir durch Stadtfeld und weiter entlang der Schrote bis nach Diesdorf rein. Dort überqueren wir das Bächlein und über Krumme Straße und den Döllweg ist man nach wenigen Metern am Ackerrand. Auf Feldwegen, die A14 querend, erreichen wir Niederndodeleben und rollen in den Ort hinein. Im Sommer ist das **Freibad Sülzetal** mit seiner Spaßrutsche ein schönes Ziel, im Frühjahr kann man nebenan im **Café** Pause machen.
Hinterm Eisenbahntunnel führt links ein Sträßchen hinauf, das zum Feldweg wird (hier toller Blick auf die Autobahnbrücke) und durch eine lange Senke und über die A14 hinweg zum Kreuzgrund führt. Wird auf der **Motocross-Strecke** trainiert, gibt's hier ordentlich was zu schauen. Ansonsten geht's den Hohendodeleber Weg bergab, bis wir an der Beimssiedlung die Unterführung nehmen. Entlang der Schrote geht's zum Ausgangspunkt.

Länge: ca. 20 km | **Dauer:** 2-3 Stunden (inklusive Pausen) | **Wege:** betonierte und geschotterte Feldwege | **Highlights:** Motocross-Strecke & Freibad



Turmholländer Windmühle



Schwimmbadverein Schrotetal

Die Ruhe vor dem (An-)Sturm im Schwimmbad Niederndodeleben

Tour 2

Hundert Meter über dem Elbtal

Durchs Rennetal und den Renneweg rollen wir an Neu Olvenstedt vorbei stadtauswärts. Hinter der Kreuzung Weizengrund führt ein Asphaltweg hinaus in die Felder und rechts abknickend hinüber nach Alt Olvenstedt. Vor dem Ort geht es links auf einem Plattenbetonweg, die A14 überquerend, hinauf nach Schnarsleben. Wer mag, kann einen kurzen Abstecher zur **Turmholländer Windmühle** machen, deren Flügel rechts am Hang grüßen. Hinter Schnarsleben führt ein kurzes steiles Stück neben der Landstraße hinauf zum **Großen Wartberg mit dem Bismarckturm**.
Dort ist der perfekte windgeschützte Platz für die Rast. Sind dann auch die Stufen auf den Turm geschafft, steht man über 100 Meter über dem Elbtal. Unglaublich! Die Stadt Magdeburg liegt einem zu Füßen und man kann dank einzelner Landmarken wie den Kirchtürmen gut die einzelnen Stadtteile unterscheiden.
Zurück geht es auf derselben Strecke, diesmal aber rollt es wie von selbst und dazu hat man oft gute Fernblicke. Juchhei!

Länge: ca. 22 km | **Dauer:** 3-4 Stunden (inklusive Pausen) | **Wege:** zumeist gut fahrbare betonierte Feldwege | **Highlight:** Der Bismarckturm



Tour 1

Bei den Forellen

Auf dem Weg durch den Florapark rollen wir stadtauswärts, queren Neu Olvenstedt und biegen kurz vor dem Ortsausgang rechts Richtung Friedhof Alt Olvenstedt ab. Die **Große Sülze** überquerend geht es hinaus ins freie Gelände und über eine Feldwegbrücke über die A14. Den **alten Steinbruch** links liegen lassend geht es in einem Feldweg-Tunnel unter der A2 durch. Jetzt locken die **Hänge der Hohen Börde**. Hat man den Anstieg geschafft (Puh!), geht es quer durch Hohenwarsleben bis zum **Café am Teich**. Hier gibt's alles, was das Herz begehrt und wer mag, kann hinten an den Teichen **Forellen angeln**. Zurück nehmen wir einen Feldweg, gut 500 Meter hinterm Ort hat man von der Hangkante der Hohen Börde einen erstklassigen Ausblick bis zum fernen **Kalimandscharo**. Hangabwärts braucht man gute Bremsen. Über stille Feldwege geht es unter der A14 hindurch und über die A2 hinweg nach Alt Olvenstedt und weiter zum Florapark. **Länge:** ca. 25 km | **Dauer:** 3-4 Stunden (inklusive Pausen) | **Wege:** zumeist Feldwege, mal geschottert, mal auch asphaltiert | **Highlight:** der Forellenteich


Foto: Engelhardt + Kl


Sonnenuntergang in den Sohlener Bergen

Foto: Gramm


Der Bismarckturm auf dem Großen Warberg ist der höchste Berg in der Gegend


Mit etwas Glück sieht man tollen Sport auf der Motocross-strecke


Foto: Syda Productions - Adobestock

Tour 4:

Durch die Sohlener Berge

Vom Mückenwirt rollen wir südwärts, machen eine Kurve um den Fermersleber Bootshafen, queren in Salbke die Hauptstraße und rollen die etwas hoppelige Blumenberger Straße hoch zum Spionskopf. Willkommen in den **Sohlener Bergen**. Entlang der Waldkante geht es bis zur Sohlener Straße, dabei hat man den **Funkturm** gegenüber auf dem Frohser Berg immer im Blick. Wir nehmen den landwirtschaftlichen Weg bis hinauf zum Plateau, dort wenden wir uns nach rechts und erreichen nach wenigen Metern an der Hangkante des 110 Meter hohen Kreuzbergs das **Bördepaar**, eine vom Bildhauer Eberhardt Roßdeutscher geschaffene Skulptur. Wir machen Pause und tun es dem Pärchen gleich, schauen nordwärts und zählen die Kirchturmspitzen um unseren Dom. Den Weg weiterrollend geht es bergab ins **Sülzetal** von Sohlen. Über Sohlener und Welsleber Straße geht es zurück nach Salbke und auf dem Elbradweg heimwärts.

Länge: ca. 25 km | **Dauer:** 4-5 Stunden (inklusive Pausen) | **Wege:** Elbradweg und dazu meist Feldwege | **Highlight:** Aussicht auf Magdeburg, Schönebeck und den Funkturm

Illustrationen: Hector Bazo

Kreuz und quer durch den Verkehr

Wir haben eine kleine Fahrradkunde erstellt, die dabei unterstützt, das Passende für die Mitnahme von Kindern zu finden und bei der Auswahl des ersten Kinderrades hilft.

unterwegs mit Kindern

Kindersitz

Der Kindersitz ist gerade bei Kurzstrecken sehr praktikabel. Es gibt Modelle, die hinten am Fahrrad montiert werden und Modelle, die vorne am Lenkrad angebracht werden. Allerdings ist bei der Variante vorne zu bedenken, dass das Kind nur bis maximal 15 Kilo mitfahren darf.

Das ist zu beachten: Kind sitzt durch Dreipunktgurt und verstellbare Fußschlaufen sicher, Rad wird hecklastig, stabiler Zweibeinständer ist empfehlenswert, Bewegungsfreiheit für das Kind ist eingeschränkt, Speichenschutz und Helm sind Pflicht

Alter: ab 1-1 ½ Jahren bis max. 7 Jahre

Das sollte er schon kosten: 100-150 Euro



Foto: Victoria Bikes /pd-f



Foto: www.croozer.de/pd-f

Anhänger

Der Nachwuchs ist darin gut geschützt. Gerade bei längeren Fahrten über eine halbe Stunde ist diese Transportmöglichkeit angebracht, da das Kind auch mal schlafen oder sich mit Spielzeug beschäftigen kann. Eine Federung schützt den Rücken des Kindes. Allerdings ist daran zu denken, dass der Anhänger eine passende Abstellfläche benötigt und im Verkehr nicht so schnell zu sehen ist, weil er sehr tief liegt. Ein zusätzlicher Wimpel am hinteren Teil des Anhängers schafft Abhilfe. Trotz des Überrollbügels ist ein Helm empfehlenswert.

Das ist zu beachten: guter Wetterschutz, Kind hat keine besonders gute Sicht, Anhänger ist vielseitig einsetzbar, z. B. als Buggy, als Jogger-Kinderwagen, bei Einkäufen

Ab wann geeignet: mit Hilfe einer Babyschale ab dem ersten Monat

Das sollte er schon kosten: ab 600 Euro

Schon gewusst?

Laut Straßenverkehrsordnung dürfen nur Kinder bis maximal sieben Jahren auf dem Kindersitz oder im Anhänger transportiert werden.



Foto: freepik

Lastenrad



Foto: www.r-n.de/pd-f

Mit einem Lastenrad können nicht nur Kinder, sondern auch der Einkauf sicher transportiert werden. Allerdings benötigt es ein paar Probetouren, um die Lenkung und die Größe des Rades richtig einschätzen zu können. Wer Lust hat, so ein Modell kostenfrei zu testen, kann sich ein Lastenrad probeweise beim ADFC Magdeburg ausleihen.

Das ist zu beachten: Abstellmöglichkeit muss vorhanden sein, das Rad wiegt unbeladen ca. 20 Kilo und trägt bis zu 300 Kilo, Fahrer kann während der Fahrt gut mit dem Kind kommunizieren, es gibt Zweirad- und Dreirad-Modelle, ein Helm ist empfehlenswert

Alter: ab 3 Monate bis 7 Jahre (nach StVO), bei größeren Kindern Gewicht und Platz beachten

Das sollte es schon kosten: 2.500 Euro

Kinderfahrrad-Anhängestange

Die Verbindung zwischen Eltern- und Kinderrad ist eine gute Variante, wenn größeren selbst fahrenden Kindern auf einer längeren Tour vielleicht mal die Kraft ausgeht. Auch kann man damit die Zeit, in der Kinder zu groß für Kindersitz und Anhänger sind, aber auch noch zu klein, um allein zu radeln, ganz gut überbrücken. Sie spielt auch eine Rolle für die Sicherheit im Verkehr: In unübersichtlichen oder gefährlichen Verkehrssituationen behält der Erwachsene die volle Kontrolle über die Lenkung und Spur des Kindes.



Foto: pixabay

Das ist zu beachten: bis 20 Zoll Radgröße und 32 bis 45 Kilogramm Gesamtgewicht von Fahrrad und Kind, das anhängende Kinderrad hat Auswirkungen auf Lenk- und Bremsverhalten

Das sollte es schon kosten: 100 Euro

endlich selber fahren

Laufrad



Foto: freepik

Ein Laufrad ist der ideale Vorbereiter für das spätere Radfahren, da es spielerisch den Gleichgewichtssinn und die Koordination von Lenken und Rollen schult. Dies bietet den Vorteil, dass beim Umstieg auf ein Fahrrad, nur noch das Treten der Pedale hinzukommt.

Das ist zu beachten: ein Laufrad gilt rechtlich als Spielzeug und sollte nur auf Gehwegen, Spielplätzen oder privaten Flächen genutzt werden

Bestes Alter: ab 1,5-2 Jahre

Das sollte es schon kosten: ca. 70 Euro

Egal ob Groß oder Klein … Ein Helm sollte immer dabei sein.



Foto: www.abus.de

Spielfahrrad

Mit der Größe von knapp einem Meter können Kinder auf ein Spielfahrrad umsteigen. Man erkennt die Spielfahrräder schon daran, dass sie keine Lichtanlage aufweisen, auch eine Schaltung findet sich nur an größeren Modellen. Spielfahrräder gibt es in diversen Größen. Den Einstieg machen Modelle mit 12,5-Zoll-Rädern, 18 Zoll sind das Maximum. Ein Spielfahrrad ist eine gute Möglichkeit, Kinder an die Freude der Fortbewegung heranzuführen, solange die Sicherheit durch die Umgebung und die Aufsicht der Eltern gewährleistet ist. Bei Bedarf lassen sich die Räder technisch aufrüsten, so dass sie für den Straßenverkehr nutzbar sind.

Das ist zu beachten: ein Spielfahrrad gilt rechtlich als Spielzeug und sollte nur auf Gehwegen, Spielplätzen oder private Flächen genutzt werden

Bestes Alter: ab 3 Jahren

Das sollte es schon kosten: ca. 200 Euro



Foto: www.abus.de/pd-f

Kinderstraßenfahrrad

Mit diesen Modellen wagen sich kleine Radler zum ersten Mal ins Verkehrsgeschehen, daher müssen sie StVZO-konform sein. Eine Lichtanlage, Reflektoren, zwei Bremsen und eine Klingel gehören dazu. Schutzbleche und Gepäckträger sind empfehlenswert. Mit einer Gangschaltung können die Kleinen bei den Großen mithalten. Wie bei allen Rädern, sollte das Rad nur so groß sein, dass das Kind mit den Ballen sicher den Boden berühren kann. Je leichter das Rad ist, um so leichter lässt es sich manövrieren und um so mehr Spaß macht das Fahren.

Bestes Alter: ab 5 Jahren

Das sollte es schon kosten: ca. 350 Euro



Foto: www.puky.de

Tipp:

Beim Kauf von Kinderrädern ist eine Bedarfsanalyse im Fachhandel empfehlenswert: Wie groß muss das Fahrrad sein und welcher Typ ist am besten geeignet?

- Anzeige -

Das Gute liegt so nah



Eingebettet von mehreren Seen, mitten in der Natur, liegt der Erlebnispark Plötzky und lädt Familien zu Erholung, Spaß und gutem Essen ein.



Die Waldsee-Scheune ist die neue Hofküche im Erlebnispark Plötzky und das ganze Jahr über geöffnet. Am reichhaltigen Buffet stellt ihr euch täglich von 11 bis 21 Uhr euer Lieblingsessen ganz individuell zusammen und zahlt ganz fair nach Gewicht, nur, was auf dem Teller liegt.

Euch erwartet eine große Auswahl an warmen und kalten Speisen – frisch, saisonal und aus der Region. Hier wird echte deutsche Küche lebendig – mit allem, was dazu gehört: frische Salate, warme Braten, saisonale Highlights, herzhafte Suppen und hausgemachte Desserts. Darüber hinaus gibt es Burger, Pizza, eine Kaffee- und Getränkeflatrate sowie Fassbrause und Bier zum Selbstzapfen.

Das Restaurant, mitten im Grünen gelegen, bietet Platz für Familien, Freunde und Genießer. Ein neuer Lieblingsort im Erlebnispark Plötzky für alle Generationen – mit Kinderbuffet, ohne Wartezeiten und in gemütlicher Atmosphäre. Ob Sommer oder Winter, drinnen oder draußen.

Vor den Toren der Stadt, nur 20 km von Magdeburg entfernt, bietet der Erlebnispark Plötzky zahlreiche Möglichkeiten der aktiven Freizeitgestaltung, ob als Ausflug am Wochenende, als Kurzurlaub oder um den nächsten Kindergeburtstag zu feiern.

Ursprünglich war die Fläche um den Kleinen Waldsee nur als Campingplatz gedacht, heute ist sie allerdings viel mehr als das und perfekt auf die Bedürfnisse von Familien abgestimmt. So gibt es neben den Bademöglichkeiten und einigen Spielplätzen zum Beispiel auch einen Fußball-, Volleyball- und Basketballplatz sowie drei Badmintonfelder, einen Niedrigseilgarten, ein überdimensionales Hüpfkissen, einen Streichelzoo, Adventure Minigolf, mehrere Tischtennisplatten und einen Fahrradverleih, bei dem auch die beliebten 4-Sitzer Räder ausgeliehen werden können. So ist eine Fahrradtour durch die wunderschöne Landschaft mit ihren vielen Seen unbedingt zu empfehlen. Für Kinder sind auch die Mini Jeeps eine tolle Möglichkeit, den Park selbstständig zu entdecken.

Auch an kühleren Tagen ist der Erlebnispark die richtige Adresse für eine kleine Auszeit zwischendurch. Es gibt einen großen Indoor-Spielplatz mit Bowlinganlage, Billard, Tischkicker, Airhockey und vielem mehr. Der Clou: Die Indoorfläche kann das ganze Jahr über kostenfrei besucht werden.

Baden, Spielen, Wandern und Rad fahren – im Erlebnispark Plötzky können Familien das ganze Jahr über eine tolle Zeit miteinander verbringen, sich mitten in der Natur erholen und die Seele baumeln lassen. (jn)

Erlebnispark Plötzky,
Kleiner Waldsee 1, 39217
Schönebeck OT Plötzky,
Tel.: 039200-50155, www.
Erlebnispark-ploetzky.de

ERLEBNISPARK PLÖTZKY
Erlebnis aus Liebe gemacht
– SEIT 1992 –



Im Erlebnispark Plötzky kann der Nachwuchs auch seinen Kindergeburtstag feiern. Die unzähligen Möglichkeiten zum Toben und Spielen versprechen glückliche Kinderaugen. Fünf Veranstaltungsräume und ein großer Saal halten ausreichend Platz für Feiern mit bis zu 120 Gästen bereit.





Stephan's Hofladen bietet eine große Auswahl an Geschenken, Spielwaren, regionalen Produkten von Keksen und Schokolade über Liköre bis hin zu Wein und Brausen. Der Hofladen hat täglich von 7-19 Uhr geöffnet. Vor Ort gibt es außerdem eine **Burgermanufaktur**, die die aromatischen Smashed-Burger serviert.



Die Waldsee Arena bietet ein breites Sport- und Freizeitangebot von Indoor-Fußball, Volleyball, Tischtennis über Fahrgeschäfte bis hin zu Hüpfburg und Spielautomaten. Die 2000 qm Indoorfläche ist das ganze Jahr über kostenfrei nutzbar.



Das **Spielplatz-Areal direkt am See begeistert** mit einer neun Meter hohen Burg, einem Sandförderband und einer Seilbahn. Ein freundlicher großer Drache fühlt sich ebenfalls auf dem Gelände heimisch. Der Steinbruchpfad mit verschiedenen Kletter-, Balancier- und Geschicklichkeitselementen lädt derweil dazu ein, die eigenen Grenzen auszutesten.

Von Freitag bis Sonntag ist es ab 11 Uhr möglich die Kreativangebote im **Bastelstübchen** wahrzunehmen. Es können beispielsweise Vogel- und Insektenhäuschen gebaut sowie Tassen und Jutetaschen bemalt werden. Eine Voranmeldung ist nicht notwendig.





Auf dem Erlebnisbauernhof gibt es Alpakas, Ziegen, Kaninchen, Meerschweinchen und eine bunte Schar an Vögeln zu bestaunen. Immer in den Ferien kann man den Tieren ganz nah kommen und sie bei Streichel- und Fütterrunden besser kennenlernen.



Das Bowlingcenter im Erlebnispark mit vier modernen Bahnen verspricht Spiel und Spaß in einer einzigartigen Atmosphäre. Die Wände werden von farbenfrohen Wandbildern verziert, die mit Wissenswertem zu heimischen Tieren aufwarten.









Für den Urlaub stehen liebevoll und herzlich eingerichtete Ferienhäuser mit Bad und Heizung sowie Hotelapartments zur Verfügung. Die knapp 55 Unterkünfte sind durch ihre Beheizbarkeit ganzjährig nutzbar. Camping ist ebenfalls möglich.

Fotos: Ferienpark Plötzky,

Ene, mene, miste ...

Bewegungsspiele an der frischen Luft fördern spielerisch die motorischen Fähigkeiten. Und das Schöne ist, dass sie überall gespielt werden können – ob auf einem Spaziergang, beim Picknick, auf der Spielstraße oder im Garten.

Schatten fangen

Bei diesem Fangspiel für sonnige Tage ist ein Kind der Fänger und versucht, auf den Schatten eines anderen Mitspielers zu treten. Gelingt dies, wird das getretene Kind zum neuen Fänger. Da man den Körper nicht berühren muss, ist es ein kontaktloses, aber sehr dynamisches Spiel, das Koordination und Orientierung fördert.

Alter: ab 4-5 Jahre

Anzahl Spieler: ab zwei Kinder spielbar, mit mehreren Kindern macht es mehr Spaß

Wolkenbilder

Die Kinder legen sich entspannt ins Gras und beobachten die ziehenden Wolkenmassen. Wer eine Figur wie ein Tier oder ein Auto entdeckt, zeigt sie den anderen. Es ist ein ruhiges Wahrnehmungsspiel, das die Fantasie und den Wortschatz fördert. Perfekt, um nach dem Toben zur Ruhe zu kommen und gemeinsam zu träumen. Ältere Kinder können sich aus den Wolkenbildern in der Reihenfolge der Figuren gemeinsam eine Geschichte ausdenken. So entsteht eine völlig improvisierte und oft sehr lustige Geschichte, die sich mit dem Wind ständig verändert.

Alter: ab 3 Jahre

Anzahl Spieler: ab einem Kind spielbar, mit mehreren Kindern macht es mehr Spaß

Verzaubern

Ein Kind wird als erstes als Zauberer bestimmt. Dieses muss nun die anderen Kinder fangen. Wer berührt wird, ist „verzaubert" und erstarrt z. B. mit gespreizten Beinen. Andere können den Erstarrten durch Hindurchkriechen oder Abklatschen erlösen. Das Spiel endet, wenn alle Kinder gleichzeitig starr sind oder der Zauberer keine Kraft mehr hat. Das fördert Teamgeist, Ausdauer und Schnelligkeit.

Alter: ab 3-4 Jahre

Anzahl Spieler: ab vier Kinder sinnvoll, ideal sind sechs oder mehr Kinder

Variation: Tier-Zauber - Erlöste Kinder müssen sich wie ein Tier bewegen

Himmel und Hölle

Mit Kreide wird ein nummeriertes Spielfeld von 1-10 auf den Boden gemalt. Das erste Kind wirft einen Stein auf Feld 1, das dann übersprungen werden muss. Auf einem Bein oder mit beiden Füßen hüpft es über die Felder, dreht am Ende um und sammelt den Stein auf dem Rückweg wieder ein. Wer daneben wirft, tritt oder das Gleichgewicht verliert, ist raus. Gelingt der Durchgang fehlerfrei, wird der Stein in der nächsten Runde in Feld 2 geworfen usw. Das Spiel fördert Motorik und Balance.

Alter: ab 5-6 Jahre

Anzahl Spieler: ab einem Kind spielbar, ideal für kleine Gruppen

Städteraten

Ein Spieler wirft den Ball gegen eine Wand und nennt eine Stadt. Der nächste muss den Ball fangen, zurückwerfen und eine Stadt rufen, die mit dem Endbuchstaben der vorigen beginnt. Wer keine passende Stadt mehr weiß oder den Ball fallen lässt, scheidet aus. Das Spiel lässt sich super variieren, etwa mit Tiernamen oder Berufen. Ein rasanter Denkspaß!

Alter: ab 9 Jahre

Anzahl Spieler: ab zwei Kinder spielbar, ideal für kleine Gruppen



Foto: Gemini Generated Image

Kinder richtig in Bewegung bringen

Während manche Kinder mit Freude Sport treiben, brauchen andere mehr Überzeugungsarbeit. Wie das gelingen kann, erklärt Rene Bethke von der AOK Sachsen-Anhalt.



Joggen ist eine Sportart, bei der Eltern und Kinder sehr gut gemeinsam in Bewegung kommen, das motiviert. Zudem lässt sich das Laufen unkompliziert in den Alltag integrieren.

Foto: Dirk Mahler / AOK Sachsen-Anhalt

Sport ist wichtig für Kinder und spielt eine entscheidende Rolle für die körperliche, geistige und soziale Entwicklung. Zwang ist aber nicht der richtige Weg. „Damit das Kind auf Dauer auch dranbleibt, sollte es vor allem Freude an der Bewegung entwickeln", sagt Rene Bethke, Leiter Gesundheitsmanagement bei der AOK Sachsen-Anhalt. Sport sollte deshalb zunächst spielerisch vermittelt werden, ohne Wettbewerb und ohne Zwang. „Zumindest für den Einstieg kann es auch helfen, wenn die Eltern mitmachen – denn gemeinsame Aktivitäten motivieren."



Vereinssport macht vielen Kindern Spaß, weil sie hier gemeinsam fröhliche Momente erleben können.

Foto: AOK

Wichtig ist auch eine feste Routine. Vorher festgelegte Sporttage unterstützen dabei, die Bewegung besser in den Alltag zu integrieren und sicherzustellen, dass wichtige Pausen nicht vergessen werden. „Die körperliche Regeneration ist ebenso wichtig. Deshalb sollte man nicht jeden Tag Sport einplanen", sagt Bethke.

Ganz wichtig: Lobt auch kleine Fortschritte, ohne Leistungsdruck und ohne Vergleiche mit anderen Kindern. Es hilft auch, Erfolge sichtbar zu machen, indem man zum Beispiel Vorher-Nachher-Momente festhält oder ein Fototagebuch führt.

AOK
AOK Sachsen-Anhalt
Die Gesundheitskasse.

Wie die richtige Lieblingssportart finden?

Bei der großen Auswahl an Sportarten ist es gar nicht so leicht, die richtige zu finden. Deshalb kann es Sinn machen, viel auszuprobieren, Schnupper- und Ferienkurse zu nutzen oder an Sportfesten teilzunehmen. Bethke: „Vor allem ein Blick auf die Interessen des Kindes kann Aufschluss geben: Mag es Musik, liegt Tanzen nahe. Tüftelt es gerne, könnte Klettern das Richtige sein. Möchte es gemeinsam mit anderen etwas erreichen, stehen verschiedene Teamsportarten zur Auswahl." Bezieht auch den Wohnort und Freunde ein, denn kurze Wege und bekannte Gesichter erhöhen die Bindung.

Signale erkennen, wenn die Freude fehlt

„Sport löst zwar Glücksgefühle aus, kann aber bei zu viel Druck oder der falschen Sportart auch den gegenteiligen Effekt haben", warnt der Experte. „Wenn das Kind immer wieder Bauch- und Kopfschmerzen vor dem Training hat oder wochenlang unter Lustlosigkeit leidet, können das erste Warnsignale sein." Bei Sport in Vereinen kann Druck auch durch Angst vor Fehlern oder Wettkämpfen entstehen.

Dann sollte man mit seinem Kind sprechen und Lösungen finden. Fragen könnten sein „Was macht dir Spaß?" oder „Was stört dich?". Dann kann man zum Beispiel das Training kürzen oder eine andere Sportart oder andere Gruppe finden.

TIPP: Passende Sportvereine in Wohnortnähe findet man z.B. in der Vereinssuche des Landessportbunds Sachsen-Anhalt unter www.lsb-sachsen-anhalt.de/vereinssuche.

Juniorcampus

Kann ein Computer wirklich denken?
Künstliche Intelligenz erleben!

9. Mai 2026
10–11.30 Uhr
Campus Magdeburg



h2.de/juniorcampus

h² Hochschule Magdeburg • Stendal

Mit Aktionen für Kinder zum Tag der offenen Tür!



Foto: pixaby

Spaziergang in den Frühling

Es wird wärmer, summende Insekten sind zu hören und die Vögel fangen an zu zwitschern. Endlich ist der langersehnte Frühling da. Wenn zu dieser Zeit die Natur wieder mit voller Kraft erwacht, gibt es viel zu erleben. Hier findet ihr Tipps, welche Tiere ihr jetzt beobachten könnt und auch welche Wildpflanzen es zu entdecken gibt.

Raus ins Grün

Im Frühling kann man die Natur nicht nur anschauen, sondern auch aktiv erleben. Die Kindergruppe der Naturschutzjugend, die NABU Magdeburg und das Haus der Flüsse in Havelberg laden zum Entdecken, Basteln und Zählen ein.



Foto: pixaby

Eichhörnchen im Fokus

Flink und geschickt springen sie von Ast zu Ast, wirbeln um Baumstämme herum und beobachten neugierig, was um sie herum passiert. Mit ihrem buschigen Schwanz, den Pinselohren und den großen Augen begeistern sie Kinder und Erwachsene gleichermaßen. Beim bundesweiten NAJU-Wettbewerb „Erlebter Frühling" dreht sich in diesem Jahr alles um den lebhaften Baumbewohner. Die Kinder beobachten und erforschen ihn in der Natur und halten ihre Entdeckungen kreativ fest. Dies kann ein Forschungsbuch, eine Collage, eine Geschichte, ein kleines Theaterstuck oder eine Foto-Dokumentation sein. Wer beim Wettbewerb mitmachen möchte, sendet seine Kreation ein. Teilnehmen können alle Kinder bis 13 Jahre, allein, als Team, mit der KiTa oder Schulklasse.

Wann: 1.3.-17.5.

Information: Upload der Beiträge bis 31.5., Alle Infos für die Teilnahme auf www.naju.de/fur-kinder/erlebter-fruhling/

Der Wald und seine Bewohner

Das Haus der Flüsse veranstaltet eine Wanderung für Familien mit Kindern ab fünf Jahren. Auf der kurzweiligen Tour können die Kinder die Waldbewohner entdecken und kleine Aufgaben lösen.

Wann: 25.4., 14-16 Uhr

Ort/Start: Ehemaliges „Gasthaus Mühlenholz", Elbstraße 7, 39539 Havelberg

Information: Teilnehmerzahl begrenzt, Anmeldung im Haus der Flüsse, Biosphärenreservat Mittelelbe per Tel. 039387/609976, www.haus-der-fluesse.de



Foto: Thao Nguyen/www.wildlife-arts.de



Foto: Stephanie Eigert

Im Land der tausend Gräben

Das Biosphärenreservat Drömling zwischen Börde und Altmark führt in eine besondere Landschaft und die Heimat vieler Tiere.

Wasser überall: Gräben, Bäche, Kanäle, aber auch Wiesen, Moore und kleine Wälder. Diese Mischung schafft ein einzigartiges Mosaik an Lebensräumen. Für Kinder ist der Drömling wie ein riesiges Tier-Bilderbuch, das lebendig geworden ist: Der Weißstorch baut nirgendwo sonst in der Region so viele Storchennester. Auch der Seeadler kreist hier oft am Himmel, und in den Gewässern lebt der seltene Fisch „Schlammpeitzger", der sogar über seine Haut atmen kann. Besonders im Frühjahr und Herbst rasten tausende Kraniche und Gänse im Drömling und die heimlichen Stars des Wassers sind Fischotter und Biber. Während man den Biber oft an seinen angenagten Baumstämmen erkennt, saust der flinke Fischotter fast unsichtbar durch die Gräben. Ein besonderes Erlebnis ist der Fischotter-Erlebnispfad mit seinen interaktiven Stationen. Ein guter Einstieg für die Erkundungstour ist das Informationszentrum „Haus Drömling".

Biosphärenreservat Drömling, Informationszentrum in Kämkerhorst, geöffnet: 1.4.-14.10., Mo-Fr 10-16 Uhr, Sa/So/Feiertag 10-18 Uhr, Tel. 039002/8500, www.biosphaerenreservat-droemling.de



Foto: pixaby

Fischotter-Erlebnispfad

ca. 2,5 km, Start von beiden Seiten möglich

11 Stationen mit Tafeln, Illustrationen und QR-Codes

per Smartphone/Tablet gibt's Rätsel, Spiele und Videos

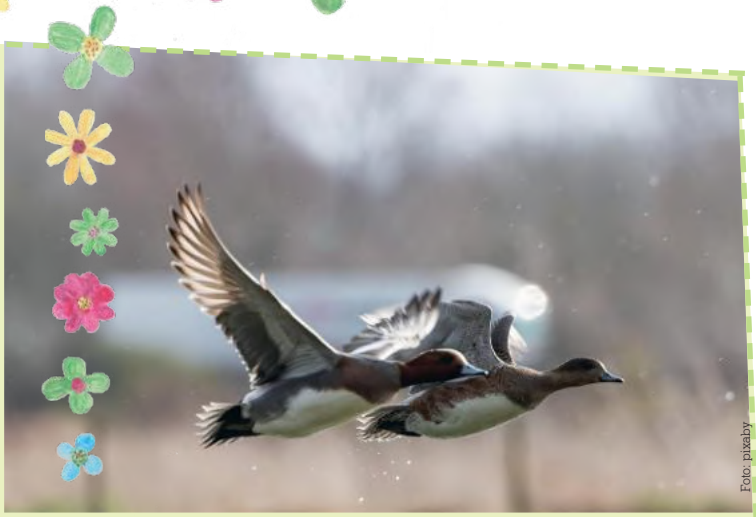

Foto: pixaby

1, 2, 3 ... viele

Von September bis April kartieren Ehrenamtliche regelmäßig Wasservögel in und um Magdeburg, Wer Pfeifente, Gänsesäger und Singschwan kennenlernen und mal aus nächster Nähe erleben möchte, kann die erfahrenen Ornithologen bei der Wasservogelzählung unterstützen.

Wann: 13.-14.3. u. 10.-11.4.

Wo: Neustädter See, Jersleber See, Kiesabbau Jersleben und Lostau

Information: www.nabu-magdeburg.de

- Anzeige -

Spielen, Klettern, Toben

Der Kinderhallenspielplatz die „Schatzhöhle" überzeugt mit tollen Rutschen, ausgefallenen Hüpfburgen und Grillplätzen für den Sommer.



Im Indoor-Spielplatz „Schatzhöhle" kann in den Ferien montags bis sonntags von 10 bis 19 Uhr gespielt, geklettert und gehüpft werden. Auf 2.500 qm Hallenfläche stehen neben einem Fußballfeld auch ein sechs Meter hoher Playground sowie Trampolins und eine 19 Meter lange Wasserrutsche zur Auswahl. Für besonderes Vergnügen sorgt das neue Hüpfburg-Krokodil, das mit seinem großen Maul die Besucher verschlingt, um sie kurze Zeit später wieder unversehrt auszuspucken. Große Begeisterung weckt auch die Riesensteilrutsche, die für Kribbeln im Bauch sorgt. Und wenn der Hunger lockt, kann auf der Außenanlage gemütlich gegrillt oder auf das Essensangebot vor Ort zurückgegriffen werden.

ENTDECKER INDOOR SPIELPLATZ SCHATZHÖHLE am Werner-v.-Siemens-Ring

„Schatzhöhle", Reinhard-Mannesmann-Weg 5, 39116 Magdeburg, Tel.: 0391/60766227, email: md@schatzhoehle.com, www.schatzhoehle.com



SEILBAHNEN THALE ERLEBNISWELT

Das Bodetal gehört zu den schönsten Anziehungspunkten des Harzes. Genau hier, wo sich Hexentanzplatz und Roßtrappe beinahe berühren, liegt die Seilbahnen Thale Erlebniswelt. Mit tollen Attraktionen wie der Kabinenbahn zum Hexentanzplatz, dem Sessellift zur Rosstrappe, der Sommerrodelbahn Harzbob und dem Freizeitpark auf der „Spassinsel" zieht die Seilbahnen Thale Erlebniswelt Jahr für Jahr ca. 700.000 Besucher an.

Nur 5 Minuten von der Bergstation der Kabinenbahn am Hexentanzplatz entfernt geht es etwas schneller zu. Unsere Sommerrodelbahn Harzbob lädt euch in schnittigen Bobs zu einer rasanten Kurvenfahrt durch den Wald ein. Ein tolles Erinnerungsfoto von der flotten Runde ist Pflicht.

Wo im Harz der Teufel los ist!

HARZER HIGHLIGHTS



Foto: IMG Sachsen-Anhalt, Felix Paulin

Bitte beachten: leise sein, auf den Wegen bleiben, nichts pflücken, Tiere nicht füttern, dann bleibt die Kreuzhorst auch für ihre Bewohner ein Zuhause.

Magdeburgs „Urwald“

Nur ein paar Minuten südöstlich von Magdeburg beginnt eine andere Welt: Die Rede ist vom Kreuzhorst, einem geschützten Auenwaldgebiet an der Elbe.

Der naturnahe Auenwaldkomplex in der mittleren Elbniederung, der durch alte Elbarme, feuchte Wiesen, Altwasser, dichte Wälder und schmale Pfade geprägt ist, bietet Lebensraum für eine beeindruckende Vielfalt von Pflanzen und Tieren. Hier darf Totholz liegen bleiben und Altwasser verlanden. Genau das macht den Reiz und die Artenvielfalt dieses Biotops aus. Zahlreiche Säugetierarten, viele Brutvögel, Amphibien, Reptilien und unzählige Insekten - einschließlich seltener oder gefährdeter Arten wie dem Elbebiber oder dem Schreiadler – haben hier ihren Lebensraum. Alte Waldbestände mit Stieleiche, Esche, Berg- und Spitzahorn wechseln sich mit feuchten Auwiesen und Verlandungszonen ab.

Die abwechslungsreichen Landschaftsteile laden dazu ein, mit offenen Augen unterwegs zu sein, die Pflanzen- und Tierwelt zu beobachten und den Klang des Waldes oder das Rauschen des alten Elbarms zu erleben. Am besten lässt sich die Kreuzhorst auf eigene Faust erkunden, indem man bequeme Schuhe, wettergerechte Kleidung und ein Fernglas mitnimmt. Spaziergänge auf den vorhandenen Pfaden, kleine „Entdecker-Aufgaben“ für Kinder, z. B. Tiere beobachten, Pflanzen sammeln oder Geräusche erkennen, machen den Ausflug zu einem Abenteuer. Besonders lohnend sind ruhige Morgen- oder Spätnachmittagsstunden, wenn viele Tiere aktiv sind und die Natur mit Leben erfüllt ist. (et)

Apps wie Komoot und Outdooractive enthalten empfehlenswerte Wandertouren durch die Kreuzhorst.

Natur-Bingo Kreuzhorst

für kleine Urwald-Detektive

Wer zuerst 5 Kästchen ankreuzt, ruft leise „BINGO!“

- ☐ **Specht-Beat:** Du hörst ein Trommeln am Baum.
- ☐ **Pilz-Hotel:** Pilze wachsen auf Totholz
- ☐ **Biber-Baustelle:** Nagespäne oder „Bleistift-Baum“ entdeckt
- ☐ **Frosch-Kita:** Froschlaich im Graben/Altarm
- ☐ **Reiher-Statue:** Ein Reiher steht still, wie eingefroren.
- ☐ **Spuren-Schatz:** Pfotenabdruck oder Hufspur im Schlamm
- ☐ **Krabbel-Crew:** Käfer/Assel/Ameisenstraße gefunden
- ☐ **Feder-Fund:** Eine Feder liegt am Weg (Bitte liegen lassen!).
- ☐ **Wind-Flüstern:** Blätter rauschen richtig laut.
- ☐ **„Platsch!“:** Etwas springt/ taucht im Wasser ab.

3 kurze Runden

- **Deich-/Elberadweg-Abschnitt:** ideal zum „Naturgucken“ zwischendurch
- **Mönchsgraben-Abstecher:** Wasser, Schilf, Vogelstimmen, prima für Beobachtungen mit einem Fernglas
- **Mini-Runde am Waldrand:** 20-30 Minuten „Urwald-Luft schnuppern“ + Picknickpause

Die Störche sind wieder da!

Im Frühjahr kehren die langbeinigen Rotschnäbel zu uns zurück, kreisen über den Dächern und klappern mit ihren Schnäbeln.

Für den Storch ist die längere Tagesdauer der Hauptgrund, um zur Brut zu uns zu kommen. Während in seinem Winterquartier am Äquator Tag und Nacht das ganze Jahr über ähnlich lang sind, hat er bei uns im Sommer bis zu 16 Stunden Zeit, Futter zu suchen.



Foto: A. Kaatz/Storchenhof Loburg

Im Storchenhof in Loburg werden seit über 45 Jahren verletzte und verwaiste Großvögel gepflegt, natürlich vor allem Weißstörche, aber auch Greifvögel, Kraniche, Reiher, und andere gefiederte Patienten. Im Storchenhof werden die Tiere wieder fit gemacht um sie anschließend auszuwildern.

Der Hof ist ganzjährig für kleine und große Naturliebhaber geöffnet. Besonders familienfreundlich sind das kinderwagentaugliche Gelände und ein kleiner Spielplatz. Bei einer spannenden Führung erfahrt ihr alles, was ihr über Störche und andere Vögel wissen wollt, könnt Fragen stellen und die Tauben des Hofs füttern oder auch mal ein Huhn streicheln. Eintritt zahlen Gäste nicht, der Storchenhof freut sich aber über eine Spende, wenn euch der Besuch gefallen hat. (et)

Wusstet ihr?

Storchenkinder haben richtig Appetit: Bis zu einem Kilogramm Regenwürmer, Mäuse, Frösche, Insekten und anderes Kleingetier pro Tag kann ein Küken verdrücken. Mama und Papa Storch sind dann im Dauereinsatz.

Storchenhof Loburg, täglich 10-17 Uhr, Chausseestraße 18, 39279 Loburg, Tel. 039245/2516, www.storchenhof-loburg.de

Tipp: Von Ende Mai bis Mitte Juni werden auf dem Hof Storchenküken aufgezogen und ihr könnt alle drei Stunden bei der Fütterung zuschauen.

Vor-Ort-Challenge: Zählt drei Dinge auf, die Störche zum Nestbau brauchen.



Auf Spurensuche im Stadtpark

Auf der Elbinsel im Stadtpark Rotehorn lebt ziemlich scheu der Elbebiber. Aber seine Spuren sind wie eine Schatzkarte für kleine Natur-Detektive.

Um einen Biber einmal in freier Natur sehen zu können, braucht man etwas Glück. Das Tier ist nachtaktiv und auch ein bisschen scheu. Mit seinen hervorstehenden, großen Schneidezähnen und seinem breiten, flachen Schwanz wirkt der Biber fast schon ein bisschen ulkig. An den Uferrändern der Elbe ist der Unterschlupf – eine Burg aus Holz – von Meister Bockert, wie er auch im Volksmund genannt wird, gut zu finden. Am frühen Morgen oder zur Dämmerung und am besten mit einem Fernglas ausgestattet, ist die Wahrscheinlichkeit am größten, den fleißigen Nager in freier Wildbahn zu beobachten. Und wenn nur ein leises „Platsch!" zu hören ist, zählt das schon als Biber-Moment.

Mitmachen

Im Elbauenpark können Kinder mit dem Parkförster dem Biber auf die Spur kommen. Mit matschfester Kleidung und Schuhen können sie auch selbst eine Flusslandschaft bauen sowie Biberburgen und Staudämme errichten.

Wann: Ferien, Termine auf www.elbauenpark.de

Ort: Elbauenpark, Biberwiese am Jahrtausendturm

Biberspuren entdecken

Sanduhren-Biss: Am Stamm sieh man helle, sanduhrförmige Nagespuren – als hätte jemand mit einem riesigen Bleistift geschnitzt.

Bleistift-Bäume: Sie sind rundherum angenagt, manchmal schon gefällt.

Rutschen und Ausstiege: Glatte, schlammige Bahnen am Ufer – hier rutscht der Biber ins Wasser.

Bauholz: Abgeschnittene Zweige am Ufer - Material für Wohnung oder Damm



Foto: Investitions- und Marketinggesellschaft Sachsen-Anhalt mbH, Rolf Klatt

Kajaktour auf der Havel

Die naturkundlich geführte Kajaktour auf der Havel führt leise gleitend durch das Biberrevier. Auf der ca. acht Kilometer langen familiengeeigneten Strecke sind die Spuren und Bauwerke der Wasserbewohner zu entdecken.

Wann: 22.8., 17.30-21 Uhr

Ort/Start: Haus der Flüsse, Biosphärenreservat Mittelelbe, Elbstraße 2, 39539 Havelberg

Information: Kajaks, Kanadier und Zubehör werden gestellt, Teilnahme auf Spendenbasis, Anmeldung per Tel.: 039387/609976, www.haus-der-fluesse.de

Der etwas andere Erlebnisbauernhof – Der Röhlsche Hof

Ferienwoche

auf dem etwas anderen Erlebnisbauernhof

Termine
13.07.2026 - 17.07.2026
20.07.2026 - 24.07.2026
jeweils von 08.00 - 14.30 Uhr

ab 8 Jahre
Gruppengröße max.12 Kinder

Es erwartet euch:
- Bauernhofleben hautnah
- füttern und ausmisten
- Wissen rund um alle Tiere
- Ponyreiten und Ponyführen
- Gemeinsames Basteln
- Spiele und Hüpfburg
- Toben im Heuhaus
- Baden im Pool
- Glitzertatoo
- Mittagessen, Obstpausen und Getränke
- und vieles mehr

Anmeldungen werden ausschließlich per Mail oder Nachricht entgegengenommen.
Nach Anmeldung wird eine Einverständniserklärung und falls nötig eine Packliste versendet.
Preis ohne Übernachtung inkl. Steuer und teilweise Verpflegung 199,50 €
Anmeldung bis 28.06.2026

Veranstaltungsort: Der Röhlsche Hof, August-Bebel-Str.19, 39291 Wallwitz

Der Röhlsche Hof
S.Peters
August-Bebel-Str.19
39291 Wallwitz
TEL: 0174-4995359
www.der-roehlsche-hof.de

SPARGEL SPAß ERLEBNIS

Beelitzer Spargel
Hofrestaurant
Hofladen
Abenteuer-Spielplatz
XXL-Rutschen
Riesen-Hüpfkissen
Wohnmobil-Stellplätze
Wildgehege
Kletterwald...

Winkelmanns Spargelhof Klaistow

Glindower Straße 28 · 14547 Beelitz
Tel. 033 206-61070 · täglich geöffnet
WWW.SPARGELHOF-KLAISTOW.DE



Wilde Kräuter

Fotos und Illustrationen: pixabay

Mit unseren Tipps könnt ihr kleine Kräuterschätze direkt vor der Haustür entdecken und mit passenden Rezepten schmackhaft zubereiten.

Der Frühling macht's leicht: überall sprießt frisches Grün. Zwischen Pflastersteinen, an Feldwegen oder auf Wiesen wachsen Pflanzen, die seit Jahrhunderten genutzt werden. Sie sind oft unscheinbar, aber voller Leben und Heilkraft und zählen zu den ursprünglichsten Pflanzen unserer Landschaft. Sie wachsen ohne menschliche Züchtung oder gezielte Pflege. Im Gegensatz zu kultivierten Kräutern aus dem Supermarkt sind Wildkräuter an ihre Umgebung perfekt angepasst und entwickeln dadurch oft eine besonders hohe Konzentration an Inhaltsstoffen. Sie bilden viele sekundäre Pflanzenstoffe, Bitterstoffe, ätherische Öle und Mineralien. Für uns Menschen können sie ernährungsphysiologisch wertvoll sein. Viele Wildkräuter enthalten mehr Vitamine und Spurenelemente als gezüchtetes Gemüse. Pflanzen wie Brennnessel, Löwenzahn oder Bärlauch, die oft als „Unkraut" gelten, sind in Wahrheit vielseitige Nahrungs- und Heilpflanzen mit langer Tradition in der Volkskunde. Wildkräuter überraschen mit intensiven, manchmal herben oder würzigen, Aromen, die Speisen eine ganz eigene Note verleihen. So verbinden sie Genuss, Gesundheit und Naturerfahrung auf einzigartige Weise. (et)

Darf man überhaupt sammeln?

Grundsätzlich gilt: Nur kleine Mengen für den persönlichen Bedarf dürfen gesammelt werden, pfleglich gepflückt und nur dort, wo kein Betretungsverbot gilt, z.B. nicht in Naturschutzgebieten. Außerdem gilt: Besonders streng geschützte Arten sind tabu.

Wildkräuter, die sich gut für den Einstieg eignen:

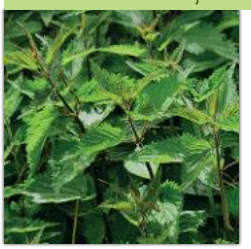

Brennnessel

Klingt nach „aua", schmeckt aber mildgrün und passt super in Butter, Suppe oder Pesto. Junge leuchtend grüne Brennnesselblätter sind besonders zart und weisen die höchste Nährstoffdichte auf.

Zum Sammeln solltet ihr immer Handschuhe tragen und einmal mit einem Nudelholz oder ähnlichem über die Nesseln walzen oder sie in warmes Wasser legen, in ein Tuch packen und auswringen. Durch diese Behandlungen brechen die Härchen und die Flüssigkeit tritt aus und ihr könnt die Brennnessel schmerzfrei essen und weiterverarbeiten.

Hauptsammelzeit: März bis November



Löwenzahn

Junge Blätter sind weniger bitter und bringen eine frische, leicht herbe Note in Salate oder Kräuterquark. Für Kinder ist es oft besser, die Blätter feinzuschneiden und mit milden Kräutern zu mischen.

Tipp: Brennnessel und Löwenzahn lassen sich gut trocknen, um sie im Winter als Tee oder Kräuterpulver nutzen zu können.

Hauptsammelzeit: März bis November



Bärlauch

Bärlauch ist der Frühlingsklassiker: würzig wie milder Knoblauch und super für Butter, Quark oder Pesto.

Achtung Verwechslungsgefahr! Er hat giftige Doppelgänger - Maiglöckchen und Herbstzeitlose. Deshalb gilt: Nur sammeln, wenn ihr ihn eindeutig bestimmen könnt, sonst lieber kaufen oder bei einer geführten Kräuterwanderung ernten.

Hauptsammelzeit: März bis Juni

Sechs goldene Regeln

Nur sammeln, was ihr sicher erkennt; „sieht ähnlich aus" reicht nicht.

Standort klug wählen: Sammelt abseits von stark befahrenen Straßen und stark genutzten Hundebereichen. Schadstoffe/Verunreinigungen sind dort wahrscheinlicher.

Schutzgebiete respektieren: Wo Betretungsregeln gelten, bleibt alles, wie es ist.

Weniger ist mehr: Eine Handvoll reicht, die Natur soll sich erholen können.

Zu Hause sorgfältig waschen: Am besten unter fließendem Wasser und zügig verarbeiten.

Schnell verarbeiten: Wildkräuter welken schnell und verlieren ihre volle Wirkkraft.

Drei schnelle Frühlingsklassiker

Kräutersalz

Zutaten: 3 EL grobes Salz + 1 Handvoll Kräuter, z.B. Bärlauch oder junge Brennnessel, optional weitere Wild- oder Küchenkräuter

So geht's: Kräuter waschen, sehr gut trocken tupfen (Bärlauch ist saftig) und fein hacken. Mit Salz mischen, dünn ausstreichen und vollständig trocknen lassen, dann in ein sauberes Glas füllen.

Hinweis: Nur komplett trocken abfüllen, sonst kann es klumpen oder schimmeln. Bei Bärlauch lieber etwas länger trocknen lassen.

Wildkräuterbutter

Zutaten: 250g weiche Butter, 1-2 EL fein gehackte Kräuter, z.B. Brennnessel, optional etwas Schnittlauch, Prise Salz

So geht's: Alles verrühren. Wenn Brennnessel dabei ist: vorher kurz blanchieren oder anbraten (entschärft die Brennhaare).



Aufbewahrung: Im Kühlschrank, am besten innerhalb weniger Tage aufbrauchen.

Blitz-Pesto

Zutaten: eine Handvoll Kräuter, z.B. Bärlauch, 3-4 EL Öl, 2 EL Kerne/Nüsse, 1 TL Salz

So geht's: Gewaschene und getrocknete Kräuter klein schneiden und Kerne/Nüsse im Mixer zerkleinern. Dann das Öl, Salz und den Bärlauch hinzugeben. Alles fein mixen.

Haltbarkeit: Das Glas im Kühlschrank lagern und die Oberfläche mit einer dünnen Ölschicht bedecken. Für eine längere Lagerung portionsweise, z.B. in Eiswürfelbehältern einfrieren.



Bestimmung Wer beim Bestimmen sicherer werden will: Die Volkshochschule Magdeburg hat passende Formate wie die „Magdeburger Krauterwanderung" im Programm: www.vhs.magdeburg.de. Auch Bestimmungs-Apps und -Bücher können euch unterstützen.

Tipp: Widmet euch beim Sammeln immer nur einer Wildkräuterart, dieser dafür intensiver, um sie sicher bestimmen zu können, bspw. eine Pflanze pro Monat.

Ganz nebenbei lernen

Achtsamkeit: Kinder lieben Mini-Aufträge: „Finde drei Blattformen" oder „Welches Blatt fühlt sich samtig an?"

Vom Finden zu Schmecken: Der Aha-Moment kommt zu Hause, wenn aus „grünem Zeug" z.B. plötzlich Kräuterbutter fürs Brot wird.

OTTO VON GUERICKE UNIVERSITÄT MAGDEBURG
Zusammen die Welt *neu denken*

Kinder *Uni*

Achtung heiß! Das Feuer-Abenteuer

21. März, 11 Uhr
ab dem Grundschulalter

Weitere Termine und Anmeldung
kinderuni.ovgu.de



Sport in Magdeburg
Folge 71: Hockey

Schläger, Ball und Teamflow



Zwei Teams, ein kleiner Ball und jede Menge Tempo: Beim Hockey versuchen beide Mannschaften, den Ball mit dem Schläger ins gegnerische Tor zu bringen - schnell, fair und perfekt für Kinder.



Körperlich ist Hockey ein echter Allrounder: Koordination, weil man zusätzlich zum ganzen Körper auch den Schläger kontrollieren muss. Reaktion, weil der Ball schnell ist und das Spieltempo hoch. Und Spielintelligenz, weil man ständig Räume scannt und entscheidet: dribbeln, passen oder das Spiel verlagern? Dazu kommen kurze Sprints – in der Halle eher explosiv, auf dem Feld oft mit längeren Wegen und viel Beweglichkeit – , denn der Ball wechselt ständig die Richtung. Typisch ist auch die tiefe Haltung am Ball: Das geht ordentlich auf Beine und Po.

Gespielt wird in vier Vierteln mit Dribblings, schnellen Pässen und dem Abschluss, der am Ende idealerweise im Netz landet. Das Besondere: Der Ball darf nur mit dem Schläger gespielt werden, nicht mit Fuß oder Körper.

Das Grundprinzip ist bei Feld- und Hallenhockey gleich, aber es gibt ein paar Unterschiede. In der Halle spielt man meist 1+5 (Torwart plus fünf Feldspieler). Auf dem Feld hängt die Teamgröße stärker vom Alter ab und wächst Schritt für Schritt, bis man später bei 1+10 ankommt. In der Halle macht die Bande das Spiel schneller und direkter und der Ball darf nicht hochgespielt werden. Dadurch ist Hallenhockey im Winter eine richtig gute Abwechslung zum Feld.



Wer Hockey ausprobieren möchte, kann sich beim MSV Börde melden (hockey@msv-boerde.de) und ein Probetraining vereinbaren. (et)

Hockey:

Voraussetzungen: Spaß an Bewegung, Lust auf Teamplay

Verein mit Kindergruppen: MSV Börde, Internet: msvboerde.de

Monatsbeitrag: 16 Euro pro Monat (MSV Börde)

Ausrüstung: Sportkleidung und passende Schuhe (Halle: Hallenschuhe, Feld: Sportschuhe mit gutem Grip). Schläger werden gestellt, empfohlen: Schienbeinschoner

Einstiegsalter: ab ca. 4 Jahren (über die Ballschule)

Otto, 10 Jahre

hat Hockey im Schulsport kennengelernt und spielt seit Kurzem auch im Verein: „Ich finde es gut im Team zu spielen und so auch immer jemanden fragen zu können, wenn man etwas nicht weiß." Am meisten Spaß machen ihm die Punktespiele und er schätzt den starken Teamgeist: „Ich wurde hier sehr toll von allen aufgenommen und der Trainer ist auch sehr nett."



Amilia, 10 Jahre

ist seit zwei Jahren dabei. Vorher machte sie Leichtathletik, wollte aber lieber einen Teamsport mit Wettkämpfen. Im Hort entdeckte sie Hockeyschläger und blieb dran. Ihr Highlight im Training: „Die Hockeyspiele nach den Übungen." Was Hockey ihr bedeutet? „Der Verein ist für mich wie eine zweite Familie geworden."

Fotos: Kristin Plumbohm

MWG-WOHNUNGSGENOSSENSCHAFT eG
MAGDEBURG

Verlängerung: Die MWG-Spar-Kombi ist zurück!

Duo-Zins Plus

Nur Neugeld: Exklusiv für frisches Kapital

HOHE NACHFRAGE
VERLÄNGERT
HOHE NACHFRAGE

KURZFRISTIG FEST
10 Monate
3% p.a.
Festzins

+

LANGFRISTIG CLEVER
6 Jahre
bis **4%** p.a.
Staffelzins



Mehr erfahren!

MWG-Spareinrichtung
Jetzt im MWG-Forum
Breiter Weg 25

www.MWG-Sparen.de

im märz



Foto: Andreas Lander

TIPP

Osterschatzsuche Pünktlich zum Start der Osterferien am 28. März wird es spannend: Groß und Klein sind zur großen Osterschatzsuche im Elbauenpark eingeladen. Bis zum 6. April kann das über 90 Hektar große Parkgelände auf eigene Faust erkundet werden. Ausgestattet mit einer Schatzkarte geht es auf eine abwechslungsreiche Schnitzeljagd. Überall im Park sind Ostereier versteckt, die jeweils einen geheimen Buchstaben tragen. Wer alle findet und richtig kombiniert, knackt das Lösungswort. Während der Suche gibt es ganz nebenbei Wissenswertes über die grüne Oase zu erfahren.

Osterschatzsuche im Elbauenpark, 28.3.-6.4., täglich 10-18 Uhr

freizeitplaner

01 SONNTAG

Entdecken & Erleben

15:00 **"B" – Underwater Bubble Show** Modernste Lasertechnik, Seifenblasen-Tornados, Nebelmaschinen, gigantische Rauchringe und eine riesige LED-Leinwand erzeugen in dieser Show für die ganze Familie spektakuläre Effekte und verwandeln die Bühne in eine überwältigende Unterwasserwelt. *AMO Kulturhaus*



11:00 **Dampfpflug trifft Dampflok** Es dampft und zischt in den Ausstellungsflächen: Aussteller präsentieren ihre funktionsfähigen stationären und mobilen Dampfmaschinenmodelle *Börde-Museum Burg Ummendorf*

KinderKino

14:00 **Checker Tobi 3 – Die heimliche Herrscherin der Erde** *Info siehe 8.3., Kulturzentrum Moritzhof*

SHOW

11:00–12:00 + 15:00–16:00 **Der große Hopsini – Kinder-Zaubershow mit Hops und Hopsi** Es geschehen erstaunliche Dinge: Gegenstände erscheinen und verschwinden, Gedanken werden gelesen und in der Zauberkiste quakt es. Werden dem großen Hopsini seine Zauberkunststücke gelingen oder benötigt er die Hilfe der kleinen Zauberer im Publikum? für Familien mit Kindern von 3 bis 11 Jahren. *Theater Grüne Zitadelle*

02 MONTAG

ONLINE

11:00–12:00 **Online-Beratung zur dualen Ausbildung** Das kostenfreie Online-Beratungsangebot für Menschen mit Migrationsgeschichte informiert kostenlos und flexibel in fünf Sprachen: Deutsch, Englisch, Russisch, Ukrainisch oder Arabisch. Anmeldung: eveeno.com/kausa-sachsen-anhalt *ABV Magdeburg*

PuppenTheater

9:00/11:00 **Sherlock Holmes und der Hund von Baskerville** Ein cineastisches Schattentheaterstück um den berühmten Detektiv und einen geisterhaften Hund für Menschen ab 8 Jahre *Puppentheater Magdeburg*

03 DIENSTAG

Lesung

16:00–17:00 **Bilderbuchkino** *Info siehe 17.3., Stadtbibliothek*

18:30–21:00 **Warum ich niemals für mein Land kämpfen würde** Podiumsgespräch mit dem Journalisten und Autor Ole Nymoen, der das Buch "Warum ich niemals für mein Land kämpfen würde" schrieb. *Kompakt Media*

PuppenTheater

10:00 **Tanz der Tiere** *Info siehe 6.3., Puppentheater Magdeburg*

Theater

17:00–18:00 **Mitmachtheater** *Info siehe 17.3., KJH Happy Station*

04 MITTWOCH

PuppenTheater

10:00 **Tanz der Tiere** *Info siehe 6.4., Puppentheater Magdeburg*

05 DONNERSTAG

Beratung & Co

16:30–18:30 **Gemeinsam stärker – Exklusives Angebot für Alleinerziehende** Das Angebot mit Moderation bietet interessierten Elternteilen die Möglichkeit zusammenzukommen, sich auszutauschen, gemeinsam Abwechslung zu genießen und ein starkes Netzwerk aufzubauen. *Familienhaus im Park*

Dies & Das

16:30–18:00 **Englisch mit Kindern** sprechen, singen, etwas lesen und die Kleinen an die Sprache heranführen *Sabines Familien-Café*

Kreatives

15:00 **Du kannst das!** Und ob! In der Kreativ-Werkstatt können Kinder ab 5 Jahre eine „Magdeburg-Collage" zu den Sehenswürdigkeiten unter fachkundiger Anleitung basteln. *Literaturhaus*

PuppenTheater

10:00 **Tanz der Tiere** *Info siehe 6.3., Puppentheater Magdeburg*

Wissen & Technik

16:00–19:00 **Trickfilm-Werkstatt** *Info siehe 12.3., Stadtbibliothek*

06 FREITAG

Konzerte & Live-Musik

20:00–22:30 **One Night of MJ** *AMO Kulturhaus*

Kreatives

15:00-17:30 **Fluid-Malerei** Kreativ-Werkstatt für Kinder ab 8 Jahre *KJH Happy Station*

PUPPENTHEATER

10:00 **Tanz der Tiere** Fuchs, Hase, Waschbär und Eichhörnchen finden eines Tages ein altes Autowrack in ihrem Wald. Es ist ein himmelblauer Trabbi, der das Leben der vier ungleichen Freunde schlagartig verändert. Eine skurrile Komödie mit Schau- und Puppenspiel, Musik und Gesang für Menschen ab 5 Jahre *Puppentheater Magdeburg*

07 SAMSTAG

Führung

16:00 **Führung durch die Vogelspinnen-Ausstellung** „Acht Beine, Acht Augen, Ein Gefühl – GÄNSEHAUT" ist der Titel der Vogelspinnen-Sonderausstellung in den Gruson-Gewächshäusern. Bei der Führung für Kinder und Erwachsene erfahrt ihr Interessantes über die faszinierenden Tiere. *Gruson-Gewächshäuser*

KINDERKINO

14:30 **Der letzte Walsänger** Vincent, ein jugendlicher Buckelwal, ist der verwaiste Sohn des letzten Walsängers, dessen magisches Lied einst die Ozeane beschützte. Belastet durch den Verlust seiner Eltern zweifelt Vincent an seinen eigenen Fähigkeiten. *Kulturzentrum Moritzhof*

PuppenTheater

15:00/16:30 **Tanz der Tiere** *Info siehe 6.3., Puppentheater Magdeburg*

08 SONNTAG

KinderKino

14:00 **Checker Tobi 3 – Die heimliche Herrscherin der Erde** Wer hinterlässt die tiefsten Spuren im Erdreich? Die Suche danach führt Checker Tobi in die einzigartige Tier- und Pflanzenwelt Madagaskars, tief in den Permafrostboden Spitzbergens und auf die Spuren der alten Maya nach Mexiko. *Kulturzentrum Moritzhof*

14:15 **Der letzte Walsänger** *Info siehe 7.3., Kulturzentrum Moritzhof*

Spiel & Spaß

8:00 **Bilderbuch-Gottesdienst** Gemeinsam wird ein Bilderbuch angeschaut, seiner Geschichte gelauscht und die biblischen Gedanken darin entdeckt, die uns mitten im Alltag begegnen. *Wallonerkirche St. Augustini*

THEATER

16:00 **Mr Gum und der fliegende Tanzbär** Das neueste Abenteuer um den erschreckend bösen und miesen Fiesling Mr Gum, seinem Kumpan Willi Wilhelm und einen Bären. Aber es geht nicht um irgendeinen Bären, sondern um ein erschreckend großes und hübsches Exemplar. Und um die mutigste Neunjährige der Stadt ... ab 8 Jahre *Schauspielhaus*

Konzerte & Live-Musik

16:00 **Spielplatz Musik** Eine musikalische Reise für Kinder ab 1 Jahr in die Welt der Blechblasinstrumente, um der Musik zu lauschen und selbstständig die Klänge zu erforschen. *Opernhaus*

10 DIENSTAG

Beratung & Co

10:00 **Tag der gesunden Ernährung** Mitmachaktion anlässlich des bundesweiten „Tags der gesunden Ernährung" mit praktischen Tipps für eine unkomplizierte ausgewogene Ernährung. mit Anmeldung *Gesundheits- und Veterinäramt*

Lesung

16:00–17:00 **Bilderbuchkino** *Info siehe 17.3., Stadtbibliothek*

Theater

17:00–18:00 **Mitmachtheater** *Info siehe 17.3., KJH Happy Station*

11 MITTWOCH

Beratung & Co

17:00–19:00 **Heute schon mal abgeschaltet?** Elternabend zur Prävention exzessiver Mediennutzung mit Hintergrundwissen zu Faszination und Risiken digitaler Medien und Tipps zu konstruktiven mit Kindern und Jugendlichen *FamilienInformationsBüro (FIB)*

Entdecken & Erleben

16:30–17:30 **Zeit für eine Geschichte ... / Le temps d'une histoire ...** Kinder ab 3 Jahre und ihre Eltern lauschen einer Geschichte auf Französisch und probieren sich im Anschluss an technische Experimente im Museum aus. *Technikmuseum Magdeburg*

12 DONNERSTAG

Kreatives

16:00 **Töpfern mit Kindern** Töpfermeister Stefan Briza gibt Anleitung zum Herstellen einer Flechtschale mit Dekoration *Sabines Familien-Café*

Lesung

16:00 **Vorlesenachmittag in der Bücherbutze** Aus Klassikern wie „Die kleine Hexe" oder aber aus aktuellen Neuerscheinungen wird Jeden zweiten und vierten Donnerstag Kindern und Familien vorgelesen. Gern können eigene Bücher mitgebracht werden. *Literaturhaus*

16:45 **Die Bienenkönigin** Kamishabai für Kinder im Vor- und Grundschulalter *Stadtteilbibliothek Sudenburg*

PuppenTheater

10:00 **Nathans Kinder** *Info siehe 13.3., Puppentheater Magdeburg*

Spiel & Spaß

9:30–11:00 **Familienfrühstück** Eltern und Kinder können sich in gemütlicher Atmosphäre zum Frühstück, Austausch und Spielen treffen. *Familientreffpunkt des Freien Waldorfkindergarten Magdeburg e.V.*

Wissen & Technik

16:00–19:00 **Trickfilm-Werkstatt** Nach dem Prinzip des Daumenkinos entstehen tolle Trickfilme mit Legosteinen. Die Kinder bestimmen die Geschichte und die Form, die Mitarbeiter der Bibliothek helfen bei der Umsetzung. *Stadtbibliothek*

13 FREITAG

Entdecken & Erleben

16:00–18:30 + 17:00–19:30 **Kulinarischer Winterspaziergang** mit kulinarischen Highlights und spannenden Tierinfos von den erfahrenen Zooguides *Zoologischer Garten Magdeburg*

Flohmarkt

15:30–17:30 **Kindersachen- und Bücher-Flohmarkt** Kindersachen- und Bücher-Flohmarkt *Sabines Familien-Café*

Kreatives

15:00-17:30 **Frühlingsbasteln** Kreativ-Werkstatt für Kinder ab 6 Jahre *KJH Happy Station*

15:30–17:30 **Familienwerkstatt** Kreatives Angebot mit wechselnden Themen für Familien mit Kindern von 6-16 Jahren. Heute: „Tonwerkstatt – Nicht alle Tassen im Schrank?!" – Nach einer technischen Einführung lernt ihr das Material Ton kennen. Unter Anleitung bringt ihr eigene Ideen und Wünsche mit den Händen in Form. Anmeldung auf www.jugendkunstschulemagdeburg.de erforderlich *Jugendkunstschule im THIEM20*

Messe

10:00–18:00 **MAGDEBOOT** Traditionell stehen Motor- und Segelboote sowie -yachten, Elektroboote, Hausboote, Charterangebote, Bootszubehör, Wassertourismus und im Blickpunkt. Erweitert wir die Messe mit Angeboten zu Outdoor-Aktivitäten und Camping. *Messehallen*

PuppenTheater

10:00 **Nathans Kinder** Wem gehört Jerusalem? Christen, Juden, Muslime – alle beanspruchen die Stadt und damit den „einzig wahren Glauben" für sich. Für Kinder und Jugendliche aufbereitet, verlegt Hub das dramatische Geschehen in eine einzige Nacht und stellt die junge Generation – Nathans Pflegetochter Recha und den Tempelherrn Kurt – in den Mittelpunkt des Geschehens. ab 12 Jahre *Puppentheater Magdeburg*

Veranstaltungstipp

18:00 **Schrei so laut du kannst** Mit ihrem Bandprojekt Sorry, Nein! spielen sie tapfer auf jedem Dorffest – bis ein Produzententeam auf sie aufmerksam wird. ab 12 Jahre *Schauspielhaus*

14 SAMSTAG

ENTDECKEN & ERLEBEN



Foto: Michael Hünerbein

10:00–18:00 **Festung Kunterbunt** Es sind wahrhaft Entdeckertage für Kinder, Jugendliche und Familien. Alles dreht sich darum, wie ihr eure kostbare freie Zeit aktiv gestalten könnt. Ein kunterbunter abwechslungsreicher Mix aus Mitmach-Aktionen, Kreativ-Werkstätten, Bühnenprogramm, Spiel und Spaß und natürlich tollen Tipps unserer Aussteller für eure Freizeit in Magdeburg und Umgebung. *Festung Mark*

Flohmarkt

9:00–12:00 **Baby- und Kinder-Flohmarkt** Der erste Flohmarkt in der Kita lockt mit einer großen Auswahl an gut erhaltener Kleidung, Spielzeug und praktischem Zubehör für Babys und Kinder. *KiTa Sterntaler*

KinderKino

14:15 **Der letzte Walsänger** *Info siehe 7.3., Kulturzentrum Moritzhof*

Messe

10:00–18:00 **MAGDEBOOT** *Info siehe 13.3., Messehallen*

15 SONNTAG

VERANSTALTUNGSTIPP



10:00–18:00 **Festung Kunterbunt** Zahlreiche Aussteller präsentieren ihre Angebote aus Kunst und Kultur, Sport und Kreativität, Theater und Tanz, Umwelt und Natur, außerschulische Bildung, Spiel und Hobby. Übrigens: An beiden Tagen können sich die Kinder auf eine spektakuläre Schatzsuche durch die gesamte Festung begeben. Natürlich finden auch auf den Festungshöfen zahlreiche mit Aktionen statt. *Festung Mark*

KinderKino

14:15 **Der letzte Walsänger** *Info siehe 7.3., Kulturzentrum Moritzhof*

14:30 **Johannes und das Licht der Welt** Diese wunderschön 2D-animierte Geschichte erzählt dramaturgisch kraftvoll und zugleich kindgerecht-humorvoll, wie Jesus von Nazareth die Welt für immer veränderte. *Kulturzentrum Moritzhof*

Messe

10:00–18:00 **MAGDEBOOT** *Info siehe 13.3., Messehallen*

PuppenTheater

18:00 **Nathans Kinder** *Info siehe 13.3., Puppentheater Magdeburg*

Spiel & Spaß

9:30–12:00 **Familien-Frühstück** mit Spiel und Spaß *Sabines Familien-Café*

Veranstaltungstipp

19:30 **Schrei so laut du kannst** Mit ihrem Bandprojekt Sorry, Nein! spielen sie tapfer auf jedem Dorffest – bis ein Produzententeam auf sie aufmerksam wird. ab 12 Jahre *Schauspielhaus*

16 MONTAG

PuppenTheater

10:00 **Nathans Kinder** *Info siehe 13.3., Puppentheater Magdeburg*

17 DIENSTAG

Lesung

16:00–17:00 **Bilderbuchkino** Junge Bibliotheksbesucher können sich auf die lustigen und spannenden Geschichten in Wort und Bild freuen, die wöchentlich entlang bekannter und aktueller Kinderbücher erzählt werden. Mit anschließender Malstunde. *Stadtbibliothek*

Theater

17:00–18:00 **Mitmachtheater** Eine phantastische Abenteuerreise für Kinder von 3-7 Jahren und ihre Eltern: Ihr entscheidet, wohin es geht, wen ihr verzaubert oder rettet. *KJH Happy Station*

18 MITTWOCH

Beratung & Co

10:00–12:00 **Austausch- und Vernetzungsforum Kinder und Jugendhilfe** zu aktuellen jugendschutzrelevanten Themen *fjp>media, Servicestelle Kinder- und Jugendschutz*

Kreatives

15:00-17:30 **Affirmationsbilder** Kreativ-Werkstatt für Kinder ab 8 Jahre *KJH Happy Station*

19 DONNERSTAG

Beratung & Co

8:00–11:00 **Beratung im Quartier** Mitarbeiter des Jobcenters beraten kostenfrei Bürgergeldbezieher *Bürgerhaus Kannenstieg*

Konzerte & Live-Musik

19:30–21:30 **Rock The Circus** Die pulsierende Energie eines Rockkonzerts vereint mit der Faszination von Weltklasse-Zirkusartistik. *AMO Kulturhaus*

Wissen & Technik

16:00–19:00 **Trickfilm-Werkstatt** *Info siehe 12.3., Stadtbibliothek*

im märz

wöchentliche angebote für kinder



Foto: pixabay

MONTAGS

11:30-12:30 **KinderStadtRundfahrt** mit dem roten Doppeldeckerbus (ab April) *O.-v.-Guericke-Denkmal / Alter Markt*

14:30-17:30 **TheaterSpielZeit** für Kinder von 8-14 Jahren *KJH Happy Station*

16:00 **Kreativ-Angebot** *Familien- und Jugendzentrum Die Brücke*

16:00-17:00 **Theaterzwerge** für Kinder von 7-10 Jahren *Kulturzentr. Guckmal!*

14:00-18:00 **AWO-Spielmobil** (bis März) *KJH „Hot Alte Bude“*

DIENSTAGS

11:30-12:30 **KinderStadtRundfahrt** mit dem roten Doppeldeckerbus (ab April) *O.-v.-Guericke-Denkmal / Alter Markt*

14:00-18:00 **Töpferwerkstatt** für Kinder ab 8 Jahre *KJH Happy Station*

14:00-18:00 **AWO-Spielmobil** (bis März) *Familien- und Jugendzentrum Die Brücke*

15:30-17:30 **Inklusive Klettergruppe** für Kinder und Jugendliche *ALM Abenteuerland*

15:30-16:30 **Aerial Circus Kids** *Omnia Magdeburg*

15:30-17:00 **AWO-Spielmobil** *Turnhalle „Wilhelm Weitling Schule“*

16:00-17:00 **Theaterteens** für Kinder von 11-16 Jahren *Kulturzentr. Guckmal!*

16:00 **Bilderbuchkino** Lustige und spannende Geschichten in Wort und Bild für Kinder im Vor-und Grundschulalter *Stadtbibliothek*

15:45 + 16:45 **Bewegungskids** für Kinder von 4-7 Jahren bzw. 6-8 Jahren *Omnia Magdeburg, Buckau*

18:00-20:00 **Jonglage-Gruppe Kids** für Kinder, Jugendliche und Erwachene *ALM Abenteuerland*

MITTWOCHS

15:00 **Musik-Angebot** *Familien- und Jugendzentrum Die Brücke*

15:00-16:30 **Kunst mit Kindern** Angebot für Kinder im Alter von 6-11 Jahren, die neugierig auf Kunstwerke sind und gern eigene Dinge gestalten. *Kunstmuseum Kloster Unser Lieben Frauen*

15:00-18:00 **Holz- und Kreativ-Werkstatt** für Kinder ab 8 Jahre, die gern nützliche Gegenstände aus Holz, Naturmaterialien, Gips, Bändern, Papier und Schmucksteinen herstellen möchten *KJH Happy Station*

13:00-17:00 **AWO-Spielmobil** (bis März) *Johanniter Hort, Grundsch. Rothensee*

15:00-17:00 **Inklusive Klettergruppe** für Kinder und Jugendliche *ALM Abenteuerland*

15:30 **Teens Pole** für Kinder von 10-15 Jahren *Omnia Magdeburg,*

16:00-17:00 **Theaterflöhe** Workshop für Kinder von 3-6 Jahren *Kulturzentrum Guckmal!*

DONNERSTAGS

14:00-16:00 **Vorführungen in der Druckwerkstatt** Anhand der Exponate wird die traditionelle Arbeitsweise in einer Druckerei vorgestellt und kann ausprobiert werden. *Technikmuseum*

14:00-18:00 **AWO-Spielmobil** (bis März) *KJH „Knast“, TH „Th. Müntzer Schule“*

15:00 **Spiele-Nachmittag** *Familien- und Jugendzentrum Die Brücke*

15:00-18:00 **Medienwerkstatt** Computer, Playstation und Switch für Kinder ab 8 Jahre *KJH Happy Station*

16:00 **Vorlese-Nachmittag** 14-tägig *Literaturhaus*

16:00-19:00 **Trickfilm-Werkstatt** Nach dem Prinzip des Daumenkinos entstehen tolle Trickfilme mit Legosteinen. Die Kinder bestimmen die Geschichte, die Mitarbeiter der Bibliothek helfen bei der Umsetzung. *Stadtbibliothek*

18:30-20:00 **AWO-Spielmobil** (bis März) *Turnhalle „H. Heine Schule“, Buckau*

FREITAGS

14:30-15:30 und 15:45-16.45 **Aerial Circus Kids** für Kinder von 6-14 Jahren *Omnia Magdeburg*

15:00-17:30 **Fußballtraining** für Kinder ab 6 Jahre *KJH Happy Station*

15:00 **Gamemaking-AG** für Kinder ab 12 Jahre, die gern ein eigenes Computerspiel entwickeln *medientreff zone!*

16:00–18:00 **Games Club** für Kinder ab 10 Jahre, 14-tägig *Stadtbibliothek*

SAMSTAGS

10:00-15:00 **Tatort Bibliothek** Krimi-Spiele und Escapes für alle Altersgruppen *Stadtbibliothek*

Die Angebote können an Feier- und Brückentagen abweichen.

Mehr Informationen: www.ottokar.info

20 FREITAG

Beratung & Co

16:30 **Infotreff für Trennungs- und Scheidungsbetroffene sowie für Getrennterziehende** Treffen von Mitgliedern und Interessierten ergänzend zu den bekannten Fachvorträgen *FamilienInformationsBüro (FIB)*

ENTDECKEN & ERLEBEN

18:00–19:30 **Nacht-Safari** Erkundet das nächtliche Leben der Tiere beim Rundgang im Schein des Mondes. *Zoologischer Garten Magdeburg*

Konzerte & Live-Musik

16:00–21:00 **Next Generation Party** Bass, Beats und Partyfeeling für Kinder und Jugendliche bis 16 Jahre *KInder- und Jugendhaus Alt Olvenstedt*

19:30–22:00 **The Sound of Hans Zimmer & John Williams** Die größten Soundtracks der Filmgeschichte, u.a. aus Star Wars, Fluch der Karibik, Harry Potter, Dune, Jurassic Park, Gladiator, Indiana Jones und Inception, erklingen live gespielt von einem klanggewaltigen Symphonieorchester und Chor mit über 100 Mitwirkenden. *GETEC-Arena*

Kreatives

15:00-17:30 **nsektenhotel** Kreativ-Werkstatt für Kinder ab 6 Jahre *KJH Happy Station*

21 SAMSTAG

Beratung & Co

10:00–12:00 **Zwillings-Eltern-Treff** In der besonderen Lebenssituation mit mehreren Kindern, die gleichzeitig auf die Welt kommen, können sich die Eltern gern austauschen und sich gegenseitig Tipps geben, um den Alltag zu meistern. *Sabines Familien-Café*

Dies & Das

10:00–12:00 **Vater-Kind-Treff** Monatlich treffen sich junge Väter zum Erfahrungsaustausch während ihre Kinder anregende Spielmöglichkeiten haben. *Sabines Familien-Café*

Entdecken & Erleben

9:00–12:00 **Frühstück und Führung im Zoo** Kulinarisches in der AFRICAMBO Lodge und anschließende Führung für Groß und Klein *Zoologischer Garten Magdeburg*

10:00–12:00 **Familienfest „Fröhliche Ostern!“** mit Bastelständen, Großspielen, kleinen Geschenken vom Osterhasen, Lesestunde und Fotoshooting mit dem Osterhasen, Buttonmaschine, Popcorn ... *Stadtteilbibliothek Flora-Park*

ENTDECKEN & ERLEBEN

10:00–13:00 **POKEMON-TAG** mit Mitmachaktionen, kreative Bastelangebote sowie Lese- und Spielspaß *Stadtbibliothek*

VERANSTALTUNGSTIPP



Foto: OVGU/Jana Dünnhaupt

11:00–13:00 **Kinder-Uni – Achtung heiß!** Hier sind Aha-Momente und überraschende Erkenntnisse zum Thema Feuer zu erwarten, echte Feuerwehrfahrzeuge inklusive. Die kostenfreie Vorlesung klärt Kinder ab dem Grundschulalter über Funken, Flammen und Brandschutz auf. In kleinen Experimenten, Spielen und Aufgaben werden die Kinder zu echten Feuer-Detektiven. *Otto-von-Guericke-Universität*

Flohmarkt

12:30 **Kleiderkarussell** Habt ihr Kleidung zu Hause, die ihr schon ewig nicht mehr getragen habt, die noch gut erhalten und zu Schade zum Wegwerfen ist? Dann ist heute der richtige Zeitpunkt, um euren Schrank zu lüften. Oder ihr füllt ihn mit etwas Neuem auf. *Kinder- und Jugendhaus Heizhaus*

KINDERKINO

14:15 **Hola Frida** Ein liebevoll gestalteter Animationsfilm über Resilienz, Vorstellungskraft und die Kraft der Kunst – inspiriert von der Kindheit der berühmten Malerin. Ein visuelles Erlebnis für die ganze Familie, das zum Staunen, Mitfühlen und Nachdenken einlädt. *Kulturzentrum Moritzhof*

PuppenTheater

15:00/16:30 **Das hässliche Entlein** *Info siehe 23.3.,Puppentheater Magdeburg*

VERANSTALTUNGSTIPP

11:00–20:00 **9. Magdeburger Spieletag** Spielefans aufgepasst! Beim Spieletag können Spielebegeisterte aller Altersgruppen aus 500 Gesellschaftsspielen wählen und nach Herzenslust ausprobieren: schnelle Spiele, kooperative Spiele, alte Klassiker und Dauerbrenner stehen zur Wahl. *CVJM Magdeburg*

22 SONNTAG

Flohmarkt

9:30–12:30 **Bambinibörse** Der Förderverein der ITEK Bambi lädt zur Kindersecondhandbörse. *Marktkauf Burg*

Führung

15:00 **Führung durch die Vogelspinnen-Ausstellung** „Acht Beine, Acht Augen, Ein Gefühl – GÄNSEHAUT" ist der Titel der Vogelspinnen-Sonderausstellung in den Gruson-Gewächshäusern. Bei der Führung für Kinder und Erwachsene erfahrt ihr Interessantes

über die faszinierenden Tiere. *Gruson-Gewächshäuser*

KinderKino

14:15 **Hola Frida** *Info siehe 21.3.,. Kulturzentrum Moritzhof*

MÄRKTE

11:00–15:00 **Osterbauernmarkt** Regionale Direktvermarkter präsentieren ihre Produkte und laden zum Kosten und Kaufen ein. Altes Handwerk kann man bei der Korbmacherin, dem Bürstenbinder, beim Schmied und an der Wippendrehbank erleben. Für die Kinder spielt das Burgpuppentheater. *Wasserburg Egeln*

23 MONTAG

Beratung & Co

19:00 **Was passiert, wenn getrennte Eheleute oder Paare vor Gericht landen?** Bei diesem Präsenzvortrag informiert eine Fachanwältin zum Scheidungsverfahren: Ablauf, Kosten, Regelungsmöglichkeiten. *Paritätisches Bildungswerk*

PuppenTheater

9:00/10:30 **Das hässliche Entlein** Die Geschichte über die Begegnung zwischen einem Mann und einer Ente an einer Bushaltestelle, basierend auf dem berühmten Kunstmärchen von Hans Christian Andersen, für Menschen ab 4 Jahre. *Puppentheater Magdeburg*

9:00 /10:30 **Frieden und Krieg und ich** *Puppentheater Magdeburg*

24 DIENSTAG

Beratung & Co

20:15–21:45 **Kreiere dir deine Alltag-leicht-Formel** Workshop mit praktischen Impulsen zu mehr Klarheit, Ich-Zeit und Leichtigkeit im Familienalltag, Anmeldung: kurzlinks.de/alltag-leicht

Lesung

16:00–17:00 **Bilderbuchkino** *Info siehe 17.3., Stadtbibliothek*

PuppenTheater

9:00 /10:30 **Das hässliche Entlein** *Info siehe 23.4.,Puppentheater Magdeburg*

9:00 /10:30 **Frieden und Krieg und ich** *Puppentheater Magdeburg*

Theater

17:00–18:00 **Mitmachtheater** *Info siehe 17.3., KJH Happy Station*

25 MITTWOCH

Kreatives

16:00-18:00 **Schnipsel-Kunst** Kreativ-Werkstatt für Kinder von 3-7 Jahre *KJH Happy Station*

PuppenTheater

9:00/10:30 **Das hässliche Entlein** *Info siehe 23.4.,Puppentheater Magdeburg*

9:00 /10:30 **Frieden und Krieg und ich** *Puppentheater Magdeburg*

26 DONNERSTAG

Beratung & Co

9:30–11:00 **Stillgruppe** In der Stillgruppe können sich Mütter in einer vertrauten und gemütlichen Atmosphäre rund um das Thema "Stillen" austauschen und gegenseitig unterstützen. *Familientreffpunkt des Freien Waldorfkindergarten Magdeburg e.V.*

Kreatives

15:00-17:30 **Beutel gestalten** Kreativ-Werkstatt für Kinder ab 8 Jahre *KJH Happy Station*

Lesung

16:00 **Vorlesenachmittag in der Bücherbutze** Aus Klassikern wie „Die kleine Hexe" oder aber aus aktuellen Neuerscheinungen wird Jeden zweiten und vierten Donnerstag Kindern und Familien vorgelesen. Gern können eigene Bücher mitgebracht werden. *Literaturhaus*

16:30 **Das Wimmelbuch der Heidehasen** Bilderbuchkino für Kinder im Vor- und Grundschulalter *Stadtteilbibliothek Sudenburg*

Tag der offenen Tür

10:00–16:00 **Berufsinformationstag Bau** Schüler, Eltern und andere Interessierte sind eingeladen, den Bau Bildung Sachsen-Anhalt e.V. kennenzulernen. Gemeinsam mit Bauunternehmen findet vor Ort auch eine Ausbildungsplatzbörse statt. *Bau Bildung Sachsen-Anhalt e.V., ÜAZ Magdeburg*

Wissen & Technik

16:00–19:00 **Trickfilm-Werkstatt** *Info siehe 12.3., Stadtbibliothek*

27 FREITAG

Kreatives

15:00-17:30 **Ostereier färben** Kreativ-Werkstatt für Kinder ab 8 Jahre *KJH Happy Station*

VERANSTALTUNGSTIPP

15:30–17:30 **Familienwerkstatt** Kreatives Angebot mit wechselnden Themen für Familien mit Kindern von 6-16 Jahren. Heute: „Tonwerkstatt – Natürlich figürlich" – Nach einer technischen Einführung lernt ihr das Material Ton kennen. Unter Anleitung bringt ihr eigene Ideen und Wünsche mit den Händen in Form. Anmeldung auf www.jugendkunstschulemagdeburg.de erforderlich *Jugendkunstschule im THIEM20*

PuppenTheater

16:30–18:30 **Kreativ Labor Bühne** Das neue Format KreativLabor Bühne lädt Kinder, Jugendliche und Familien ein, zu den Inszenierungen des Spielplans ihre eigenen Kreativ-Projekte zu entwickeln. ab 8 Jahre *Puppentheater Magdeburg*

28 SAMSTAG

ENTDECKEN & ERLEBEN



Foto: Designed by tartila/Freepik

14:00 + 16:00 **Public Space** Das Pop-Up Planetarium „Public Space" lädt zu einer interaktiven Reise in den Weltraum ein. Das Publikum entscheidet mit seinen Fragen, wohin die Reise geht. *Kulturzentrum Moritzhof*

Feste

11:00–21:00 **Mittelalterspektakel auf der Wasserburg** Sehet und staunet über die altertümlichen Bräuche, erlebt Ritter, Gaukler und Spielleute, Handwerker und Markttreibende, die die Burg „belagern". Die Kleinsten werden Freude beim Kerzenziehen, dem Armbrust- und Bogenschießen, beim Kinderritterturnier und auf dem handbetriebenen Karussel haben. *Wasserburg Egeln*

KinderKino

14:00 **Die Schatzsuche im Blaumeisental** Wunderschön animiert, mit viel Witz und Gefühlt erzählt und voller süßer Tiere, basierend auf eigenen Erlebnissen der Regisseurin. Auch schon für kleine Kinder ein Erlebnis. *Kulturzentrum Moritzhof*

14:15 **Hola Frida** *Info siehe 21.3.,. Kulturzentrum Moritzhof*

Konzerte & Live-Musik

18:00 **Matthäus-Passion** mit Märkisch Barock auf historischen Instrumenten, der Kinder- und Jugendkantorei der Paulusgemeinde und dem Magdeburger Kantatenchor *Pauluskirche*

MÄRKTE



Foto: Michael Hinterhein

10:00–18:00 **Frühlingsmarkt** Farbenfroh und frühlingsfrisch locken Kunsthandwerk, Florales & Bauernfrisches. Der Markt erwartet euch mit einer einzigartigen Mischung aus Kunsthandwerk und regionalen Spezialitäten. Neben dem beliebten Markttreiben werden kreative Workshops zum Mitmachen angeboten. *Festung Mark*

Ostern

9:30–12:00 **Osterbasteln für Familien** An verschiedenen Tischen und Ständen kann österliches gebastelt und gebaut





www.ottokar.info
FINDET UNS AUF: WWW.FACEBOOK.COM/

werden. Die Angebote sind für Kinder in verschiedenen Altersgruppen und Interessen ausgesucht. *Jugendzentrum St. Johannes Ottersleben*

29 SONNTAG

Entdecken & Erleben

10:30 + 12:00 **Public Space** Das Pop-Up Planetarium „Public Space" lädt zu einer interaktiven Reise in den Weltraum ein. Das Publikum entscheidet mit seinen Fragen, wohin die Reise geht. *Kulturzentrum Moritzhof*

Flohmarkt

10:00–13:00 **Flohmarkt für Baby- und Kindersachen** Die etwas andere „Babybörse". Egal ob Strampler, Shirts, Spielzeug, Kinderwagen, Laufgitter oder Rutsche für den Garten. An fast 300 Ständen finden junge Eltern und auch die Omas und Opas sicher das ein oder andere Schnäppchen für den Nachwuchs. *Messehallen*

KinderKino

14:00 **Der letzte Walsänger** *Info siehe 7.3., Kulturzentrum Moritzhof*

14:15 **Johannes und das Licht der Welt** Diese wunderschön 2D-animierte Geschichte erzählt dramaturgisch kraftvoll und zugleich kindgerecht-humorvoll, wie Jesus von Nazareth die Welt für immer veränderte. *Kulturzentrum Moritzhof*

Märkte

10:00–18:00 **Frühlingsmarkt** *Info siehe 29.3., Festung Mark*

PUPPENTHEATER

15:00/16:30 **Die Schildkröte hat Geburtstag** Schildkröte hat Geburtstag und wünscht sich einen großen Salatkopf. Doch niemand ihrer Gäste bringt dieses Geschenk mit, stattdessen ein Sandstiebebad vom Nashorn, Fleisch vom Löwen, einen Eimer Wasser vom Elefanten. Schildkröte wird immer trauriger. Bekommt sie noch ihr ersehntes Geschenk? Ab 4 Jahre *Puppentheater Magdeburg*

30 MONTAG

Ferien – Abenteuer & Entdeckungen

Kinderfahrt ins Heuhotel Kinder von 6-12 können vom 30.03. bis 02.04.26 ein paar entdeckungsreiche Tage im Biosphärenreservat „Flusslandschaft Elbe" in der Altmark verbringen. Auf dem Programm stehen Exkursionen ind die Tier- und Kulturlandschaft der Elbe, Fahrrad fahren und Lagerfeuer-Romantik. Genächtigt wird im Heuhotel. *Jugendzentrum St. Johannes Ottersleben*

10:00–12:30 **Von der Weide auf den Teller** *Info siehe 1.4., Zoologischer Garten Magdeburg*

Ferien – Kreativ & Handwerk

10:00–16:00 **Oster-Holzwerkstatt** Vier Tage lang können Kinder von 6-14 Jahren nach Herzenslust Werken und Malen. Sie helfen dem Osterhasen, bauen Osterdekoration aus Holz nach ihren eigenen Ideen und bemalen Eier – echt kunstvoll! Zeitraum: 30.03.-02.04. *Atelier am Schloss Hohenerxleben*

VERANSTALTUNGSTIPP

9:00–15:00 **Ostertraditionen und Ostern in aller Welt** Einwöchiges Ferienprojekt des Kulturzentrums Guck mal! vom 30.03.-03.04. für Kinder jeden Alters mit Kreativ-Werkstätten, Kochen, Osterspielen und Ausflug ins Grüne. *Kulturzentrum Guck mal!*

FerienCamp

Fussball pur und Ferienspass Im 4-tägigen Fußball-Camp vom 30.03.-02.04 2026 stehen viele Trainings, Spiel- und Turnierformen sowie jede Menge Spaß auf dem Programm. Qualifizierte Trainer bieten hochwertige und abwechslungsreiche Trainingseinheiten und Turnierformen für Mädchen und Jungen, die sich vom täglichen Training im Verein unterscheiden. Anmeldung auf www.mdsport-akademie.de, Veranstaltungsort: Sport- und Freizeitkomplex Bodestraße / Sudenburg *MDsport Akademie*

KinderKino

14:00 **Hola Frida** *Info siehe 21.3,,. Kulturzentrum Moritzhof*

14:30 **Die Schatzsuche im Blaumeisental** Wunderschön animiert, mit viel Witz und Gefühlt erzählt und voller süßer Tiere, basierend auf eigenen Erlebnissen der Regisseurin. Auch schon für kleine Kinder ein Erlebnis. *Kulturzentrum Moritzhof*

9:00 /10:30 **Die Schildkröte hat Geburtstag** S *Info siehe 29.3., Puppentheater Magdeburg*

31 DIENSTAG

Beratung & Co

16:00 **Die Weiterbringer** Individuelles Beratungsangebot der Arbeitsagentur zur beruflichen Neu- und Um-Orientierung für Frauen *Volksbad Buckau*

VERANSTALTUNGSTIPP



Foto: guericke-zentrum

10:00–14:00 **Familien-Aktionstag** Eine faszinierende Reise in die Welt der Wissenschaft und Geschichte rund um Otto von Guericke und seine Entdeckungen. Die interaktive Ausstellung erklärt, wie er das Vakuum entdeckte und den berühmten Halbkugelversuch durchführte. An Mitmach-Stationen können Kinder spannende Experimente selbst ausprobieren. *Guericke-Zentrum / Lukasklause*

Ferien – Abenteuer & Entdeckungen

10:00–11:30 **Wertvolle Schätze** Kinder ab 6 Jahren können das Material verschiedener Objekte – Schätze – untersuchen und feststellen, wie wertvoll diese sind. Im Anschluss werden sie selbst kreativ und gestalten ihr eigenes Schatzkästchen. *Dommuseum Ottonianum*

10:00–12:30 **Von der Weide auf den Teller** *Info siehe 1.4., Zoologischer Garten Magdeburg*

15:00–17:00 **Entdeckertour Wald** In der Waldschule gibt der Förster Kindern ab 6 Jahre einige Grundlagen mit auf den Weg. Anschließend geht es in einen ganz besonderen Wald – den „Regenwald" im Schmetterlingshaus zu den exotischen Faltern. Mit einem Abstecher ans Damwildgehege wird die spannende Tour durch das Ökosystem Wald bei Hirschen und Kälbchen abgerundet. *Elbauenpark*

Ferien – Kreativ & Handwerk

VERANSTALTUNGSTIPP

10:00 **Ei oder Tomate** Entdeckungstour durch das Museum für Kinder ab 6 Jahre auf der Suche nach geheimnisvollen Formen in den Kunstwerken mit anschließender Kreativ-Werkstatt. *Kunstmuseum Kloster Unser Lieben Frauen*

KinderKino

14:00 **Der letzte Walsänger** *Info siehe 7.3., Kulturzentrum Moritzhof*

14:30 **Johannes und das Licht der Welt** Diese wunderschön 2D-animierte Geschichte erzählt dramaturgisch kraftvoll und zugleich kindgerecht-humorvoll, wie Jesus von Nazareth die Welt für immer veränderte. *Kulturzentrum Moritzhof*

Lesung

16:00–17:00 **Bilderbuchkino** *Info siehe 17.3., Stadtbibliothek*

PuppenTheater

9:00 /10:30 **Die Schildkröte hat Geburtstag** S *Info siehe 29.3., Puppentheater Magdeburg*

Sport & Bewegung

10:00–15:00 **Tennis-Osterferiencamp** Auf dem Programm des Tenniscamps für Kinder und Jugendliche stehen intensive Trainingstage. Highlights sind die individuelle Verbesserung der Technik, Taktik, Kondition und Koordination mit täglich wechselnden Trainingsschwerpunkten, Teamspiele und Geschwindigkeitsmessung des Aufschlags. Teilnahme auch an einzelnen Tagen möglich. *1. TC Magdeburg e.V.*

01 MITTWOCH

Ferien – Abenteuer & Entdeckungen

10:00–11:30 **Buntes Licht- Geschichten aus Glas** In der Sonderausstellung über die„Großen Domreparatur", die vor 200 Jahren begann, erfahren Kinder ab 10 Jahren, warum der Magdeburger Dom heute nicht mehr in buntem Licht, dass durch die Glasgemäldefenster scheint, erstrahlt. *Kulturhistorisches Museum*

10:00–14:00 **Familien-Aktionstag** *Info siehe 31.3., Guericke-Zentrum / Lukasklause*

VERANSTALTUNGSTIPP

14:00–17:00 **Tierwelt-Erlebnistag** Die Gruson-Gewächshäuser laden Ferienkinder von 6-14 Jahren zum 16. Tierwelt-Erlebnistag ein. Im Vordergrund stehen die tierischen Bewohner der Gewächshäuser: es gibt Schaufütterungen bei den Kaimanen, Geckos, Pfeilgiftfröschen und Aquarien sowie Aktionen rund um die Tierwelt zum Mitmachen, Zuhören und Zuschauen. *Gruson-Gewächshäuser*

15:00–16:00 **Zeitreise in die Vergangenheit** Auf den sechs Ausstellungsebenen des Jahrtausendturms – dem schlausten Turm der Welt – zeigen die Turmführer die interaktiven Exponate und Experimente anschaulich. Kinder ab 6 Jahren können entdecken, wie sich die Welt verändert und die Menschheit entwickelt hat. Anfassen und Ausprobieren ist hier ausdrücklich erwünscht. *Jahrtausendturm*

17:00–18:00 **Lampion- und Lichterführung** Die Lampionführung nimmt Kinder zwischen 5 und 14 Jahren mit auf eine spannende Entdeckungsreise durch unsere Stadt. Der Nachtwächter führt zum Domplatz und durch den Möllenvogteigarten und beantwortet spannende Fragen zur Geschichte Magdeburgs. Anmeld. Tel. 63601402 *Innenstadt Magdeburg*

Ferien – Kreativ & Handwerk

10:00 **Ei oder Tomate** Entdeckungstour durch das Museum für Kinder ab 6 Jahre auf der Suche nach geheimnisvollen Formen in den Kunstwerken mit anschließender Kreativ-Werkstatt. *Kunstmuseum Kloster Unser Lieben Frauen*

VERANSTALTUNGSTIPP



Foto: Zoo Magdeburg

10:00–12:30 **Von der Weide auf den Teller** Im Ferienprogramm des Zoos können sich Kinder von 8-12 Jahren auf eine spannende Reise in die Welt von Nutz- und Heimtieren begeben. Sie schlüpfen in die Rolle der Tiere und können ihr eigenes Gehege entwerfen. Außerdem werden Anregungen gegeben, wie man mit einfachen Mitteln dazu beitragen kann, die Natur zu schützen und seinen Konsum nachhaltiger zu gestalten. *Zoologischer Garten Magdeburg*

PuppenTheater

9:00 /10:30 **Die Schildkröte hat Geburtstag** *Info siehe 29.4., Puppentheater Magdeburg*

Sport & Bewegung

10:00–15:00 **Tennis-Osterferiencamp** *Info siehe 31.3., 1. TC Magdeburg e.V.*

VERANSTALTUNGSTIPP

10:00 **Barock rockt!** Eine spannende musikalische, äußerst coole Entdeckungsreise in die Welt der Barockmusik für Kinder ab 5 Jahre *Gesellschaftshaus*

02 DONNERSTAG

Dies & Das

9:30–11:30 **Gründonnerstags-Frühstück für Familien** Gründonnerstags-Frühstück für Familien *Sabines Familien-Café*

FABULARIUM
FACHGESCHÄFT FÜR WOHLSORTIERTE BUCHSTABEN
LITERATUR, TEE UND GESCHENKIDEEN
BUCHHANDLUNG UND GALERIE
Mo.–Fr. 10:00–18:00 Uhr
Samstag 10:00–16:00 Uhr
in der Grünen Zitadelle | Tel.: 0391/2803988
www.fabularium.de

16:30–18:00 **Englisch mit Kindern** sprechen, singen, etwas lesen und die Kleinen an die Sprache heranführen *Sabines Familien-Café*

Ferien – Abenteuer & Entdeckungen

10:00–12:30 **Von der Weide auf den Teller** *Info siehe 1.4., Zoologischer Garten Magdeburg*

16:00 **Möhrenstarke Hasenpost** Familienlesung mit der Magdeburgerin Anne-Kathrin Güldenpfennig aus ihrem neuen möhrenstarken Kinderbuch: „Möhrenstarke Hasenpost. Glaubst du an Zufälle?" *Literaturhaus*

VERANSTALTUNGSTIPP

16:30 **Papier, Holz, KI und Handwerk** Kreativ-Werkstatt für Kinder: Gemeinsam mit dem Grünstreifen e. V. veranstaltet das Literaturhaus diesen Workshop, der alte und neue Welten, Papier und Holz, KI und Handwerk miteinander verbindet. Infos auf www.literaturhaus-magdeburg.de *MacherBurg*

VERANSTALTUNGSTIPP

15:00–17:30 **Offene Gartentür** Die Streuobstwiese lädt ein, Vögel, Insekten, Pflanzen, Blumen zu entdecken und so die Natur in vollen Zügen zu genießen. *Streuobstwiese Sudenburg*

PuppenTheater

9:00 /10:30 **Die Schildkröte hat Geburtstag** S *Info siehe 29.3., Puppentheater Magdeburg*

Sport & Bewegung

10:00–15:00 **Tennis-Osterferiencamp** *Info siehe 31.3., 1. TC Magdeburg e.V.*

Wissen & Technik

16:00–19:00 **Trickfilm-Werkstatt** Nach dem Prinzip des Daumenkinos entstehen tolle Trickfilme mit Legosteinen. Die Kinder bestimmen die Geschichte und die Form, die Mitarbeiter der Bibliothek helfen bei der Umsetzung. *Stadtbibliothek*

03 FREITAG

Ferien – Abenteuer & Entdeckungen

10:00–12:30 **Von der Weide auf den Teller** *Info siehe 1.4., Zoologischer Garten Magdeburg*

15:00 **Führung durch die Vogelspinnen-Ausstellung** „Acht Beine, Acht Augen, Ein Gefühl – GÄNSEHAUT" ist der Titel der Vogelspinnen-Sonderausstellung in den Gruson-Gewächshäusern. Bei der Führung für Kinder und Erwachsene erfahrt ihr Interessantes über die faszinierenden Tiere. *Gruson-Gewächshäuser*

04 SAMSTAG

Ferien – Spiel & Spaß

10:00 **17. Osterlauf** Beim Osterlauf stehen Spaß und Freude im Vordergrund stehen. Jeder Teilnehmer erhält eine Ostermedaille und einen Schokoladenosterhasen. Um 10 startet der Bambinilauf, kurz danach der Kinderlauf. Anmeldung: www.magdeburger-laufkultur.de. *Sportplatz Seilerwiesen*

mehr Veranstaltungen unter www.ottokar.info

KREATIV & HANDWERK

14:00–16:00 **Der Frühling im Schuhkarton** Kinder ab 6 Jahre können sich den Frühling ins Haus holen und eine Diorama mit Naturmaterialien basteln – eine kleine, dreidimensionale Landschaft im Schuhkarton. *Museum für Naturkunde*

15:00–17:00 **Figurenbau und Figurenspiel** Workshop für Familien mit Kindern ab 6 Jahren: Die Kinder erfinden kleine Szenen, die sie gemeinsam auf der Bühne improvisieren und darstellen, dabei ist jedes Kind Regisseur seiner

wöchentliche angebote für eltern + kinder



Foto pixabay

MONTAGS-FREITAGS

14.00-18.00 **Offener Treff für Familien** mit Kindern von 0-5 Jahren KJH Happy Station

15.00-18.00 **Offener Treff für Familien** *Kinder- und Jugendhaus Magnet*

MONTAGS

9:30–11.30 **Das erste Lebensjahr** Kurs für Eltern mit Kindern im 1. Lebensjahr und Schwangere *Familienhaus im Park*

10:30 + 12:00 **PEKiP** Kurs für Eltern und Kinder *Sabines Familien-Café*

10:00 **PEKiP** Kurs für Eltern und Kindern im ersten Lebensjahr *Familien- und Jugendzentrum Die Brücke*

15.00-17.00 **Café Krümelkeks** Treff mit Spielmöglichkeiten *Kirche.MittenDrin*

16.00 **Musikküken** lockerer Treff mit Spielmöglichkeiten *Kirche.MittenDrin*

DIENSTAGS

9:00–13:00 **Mini & Me** Krabbelgruppe für Familien mit Kindern bis 3 Jahre, 14-tägig *MAPP-Familientreff*

10:00-11:30 **Mäuse-Café** *Familien- und Jugendzentrum Die Brücke*

10:00–12:00 **Gemeinsam wachsen** Spielzeit für Eltern + Kinder ab 1 Jahr *Familienhaus im Park*

10:00–12:00 **Baby-Treff** für Eltern + Kinder bis 1 Jahr *Sabines Familien-Café*

10:00–12:00 **Krabbelgruppe** *Kinder- & Familienzentrum EMMA*

10:45-11:45 **Rückbildungsyoga** *Omnia Magdeburg*

14:00–18.00 **Willkommenszeit für Familien** Treff für Eltern mit Kindern von 0-6 Jahren *MAPP-Familientreff*

15:00–17:00 **Kreativer Familiennachmittag** *Kinder- & Familienzentrum EMMA*

15:00–17:00 **Kreativ- und Bastelangebot** für alle *Familienhaus im Park*

15:30–17:30 **Krabbeltreff „Mini"** für Eltern mit Kindern im Baby- und Kleinkindalter *Familienhaus im Park*

16:00–17:30 **Selbsthilfegruppe „belastendes Geburtserlebnis"** 1. Dienstag im Monat *Beratungsstelle für Schwangerschaft und Familienplanung*

MITTWOCHS

9:00–12:00 **Das kleine Krabbeln** für Familien mit Kindern bis 3 Jahre *MAPP-Familientreff*

10:00-11:00 **superMAMAfitness** *Familien- und Jugendzentrum Die Brücke*

10.00-11.30 **Krümel-Mittwoch** Krabbelgruppe für Kinder von 0-2 Jahren *Kirche.MittenDrin*

10:00–12:00 **Internationale Krabbelgruppe** für Eltern mit Kindern bis 3 Jahre *Sabines Familien-Café*

14:00–16:00 **Kleiderkammer** für Menschen in schwierigen Lebenslagen *DFV im Bürgerhaus Kannenstieg*

15:00–17:00 **Repair-Café** Ehrenamtliche Helfer unterstützen bei der Reparatur von Spielzeug, Textilien, Fahrrädern und mehr, 14-tägig *DFV im Bürgerhaus Kannenstieg*

15:00–17:00 **Eltern-Kind-Café P.A.N.A.M.A.** *Kinder- & Familienzentrum EMMA*

15:30–17:30 **Familiennachmittag** für Kinder im Kita-Alter und ihre Eltern unter dem Motto „Bewegung, Aktion, Selbstvertrauen" *Familienhaus im Park*

15:45-16:45 **Yoga in der Schwangerschaft**. *Omnia Magdeburg*

DONNERSTAGS

9:00–11:30 **Elternfrühstück** themenzentrierter Treff *Familienhaus im Park*

9:30–11:00 **Kontakt- und Spielgruppe** für Eltern mit Kindern bis zum 18. Lebensmonat *Beratungsstelle für Schwangerschaft und Familienplanung*

10:00-11:00 **Eltern-Baby-Yoga** *Familien- und Jugendzentrum Die Brücke*

10:00–12:00 **Krabbelgruppe** *Kinder- & Familienzentrum EMMA*

10.30 **Kinderwagen-Kino** 14-tägig *Kulturzentrum Moritzhof*

16:30-18:30 **Gemeinsam stärker** exklusives Angebot für Alleinerziehende, 1. Do im Monat *Familienhaus im Park*

FREITAGS

9:00–11:00 **Elterntreff besondere Kinder** Treff für Angehörige von beeinträchtigten Kindern, 14-tägig *Familienhaus im Park*

9:00–11:00 **Café für psychisch belastete Eltern** Unterstützung und Austausch, 14-tägig *Familienhaus im Park*

10:00–12:00 **Krabbelgruppe** *Kinder- & Familienzentrum EMMA*

14:00–18.00 **Willkommenszeit für Familien** Treff für Eltern mit Kindern von 0-6 Jahren *MAPP-Familientreff*

Die Angebote können an Feier- und Brückentagen abweichen.

Mehr Informationen: www.ottokar.info

OSTERFEUER

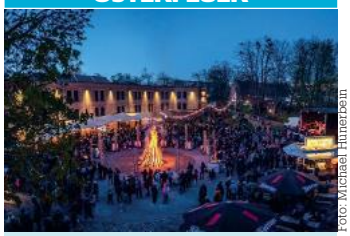

Foto: Michael Hunerbein

16:00–23:00 **Osterfeuer im Festungshof** Das traditionelle Osterfeuer im Festungshof lädt mit Spiel- und Spaß-Aktionen, Stockbrot-Backen und tollen Programmpunkten für Groß und Klein bereits ab 18.30 Uhr zum Kinder-Osterfeuer, ehe dann gegen 20.30 das große Osterfeuer entzündet wird. *Festung Mark*



OSTERFEUER

16:00–22:00 **Planeten-Glühen in Reform** Das Fort II im Süden der Stadt wird zum Schauplatz eines wahrhaft kosmischen Feuerspektakels aus einer großen und acht mittleren Flammenkesseln. Ab 17 Uhr sorgt MArkus Becker mit seinem stimmungsvollen Kinderprogramm „Das rote Pferd" und peppigen Kinderliedern für beste Stimmung bei den Kleinen. Mit Riesenhüpfburg, Bungee-Springen, Entenangeln, Dosenwerfen und dem roten Auto der Jugendfeuerwehr Ottersleben geht es abwechslungsreich weiter. *Fort II*



noch mehr Osterfeuer findet ihr auf www.ottokar.info

05 SONNTAG

Theater

18:00 **Mr Gum und der fliegende Tanzbär** *Info siehe 8.3., Schauspielhaus*

06 MONTAG

PuppenTheater

15:00/16:30 **Die Schildkröte hat Geburtstag** S *Info siehe 29.3., Puppentheater Magdeburg*

07 DIENSTAG

Lesung

16:00–17:00 **Bilderbuchkino** *Info siehe 14.4., Stadtbibliothek*

Theater

17:00–18:00 **Mitmachtheater** *Info siehe 21.4., KJH Happy Station*

08 MITTWOCH

Kreatives

16:00-18:00 **Stempel-Kunst** Kreativ-Werkstatt für Kinder von 3-7 Jahre *KJH Happy Station*

09 DONNERSTAG

Beratung & Co

16:30–18:30 **Gemeinsam stärker – Exklusives Angebot für Alleinerziehende** Das Angebot mit Moderation bietet interessierten Elternteilen die Möglichkeit zusammenzukommen, sich auszutauschen, gemeinsam Abwechslung zu genießen und ein starkes Netzwerk aufzubauen. *Familienhaus im Park*

Lesung

16:00 **Vorlesenachmittag in der Bücherbutze** Aus Klassikern wie „Die kleine Hexe" oder aber aus aktuellen Neuerscheinungen wird Jeden zweiten und vierten Donnerstag Kindern und Familien vorgelesen. Gern können eigene Bücher mitgebracht werden. *Literaturhaus*

Natur pur

15:00–17:30 **Offene Gartentür** *Info siehe 2.4., Streuobstwiese Sudenburg*

Spiel & Spaß

9:30–11:00 **Familienfrühstück** Eltern und Kinder können sich in gemütlicher Atmosphäre zum Frühstück, Austausch und Spielen treffen. *Familientreffpunkt des Freien Waldorfkindergarten Magdeburg e.V.*

Wissen & Technik

16:00–19:00 **Trickfilm-Werkstatt** *Info siehe 2.4., Stadtbibliothek*

10 FREITAG

Kreatives

15:30–17:30 **Familienwerkstatt** Kreatives Angebot mit wechselnden Themen für Familien mit Kindern von 6-16 Jahren. Heute: „Tonwerkstatt – Reliefbild" – Nach einer technischen Einführung lernt ihr das Material Ton kennen. Unter Anleitung bringt ihr eigene Ideen und Wünsche mit den Händen in Form. Anmeldung auf www.jugendkunstschulemagdeburg.de erforderlich *Jugendkunstschule im THIEM20*

11 SAMSTAG

Entdecken & Erleben

9:00–12:00 **Frühstück und Führung im Zoo** Kulinarisches in der AFRICAMBO Lodge und anschließende Führung für Groß und Klein *Zoologischer Garten Magdeburg*

13:00-17:00 **Aktionstag auf dem Abenteuerspielplatz:** bauen, werkeln, streichen, pflanzen und spielen *KJH Happy Station*

MESSE

10:00–18:00 **Tierwelt** Auf der TIERWELT wird fast die gesamte Bandbreite der verschiedenen Heimtierarten dargestellt: Hunde, Katzen, Alpakas, Kleintiere ... Neben einer großen Vielfalt an Produkten und Dienstleistungen, bietet sie auch ein spannendes Rahmenprogramm. *Messehallen*

PuppenTheater

15:00 **Niemand heisst Elise** Eine junge Frau stöbert auf einem Dachboden und stößt auf Koffer, ein Tagebuch … Erinnerungen ihrer Großmutter. Als diese selbst jung war, musste sie aus ihrer Heimat flüchten und strandete auf einem verlassenen Bahnhof ... Ein stilles Objekttheaterstück mit einer Geheimsprache, alten Fotografien und Erinnerungsstücken über die Möglichkeit, Fremdheit zu überwinden und eine neue Heimat zu finden. Ab 8 Jahre *Puppentheater Magdeburg*

12 SONNTAG

Flohmarkt

8:00–13:00 **Sonntags-Flohmarkt** Größter Outdoor-Flohmarkt in Magdeburg von privat an privat *Zschokkestraße / Uni-Campus*

Märkte

13:00–17:00 **Flohmarktvergnügen in Rothensee** Flohmarkt mit bunten Ständen, Leckereien, Spielplatz, Musik und gute Laune. *Grundschule Rothensee*

Messe

10:00–18:00 **Tierwelt** Auf der TIERWELT wird fast die gesamte Bandbreite der verschiedenen Heimtierarten dargestellt: Hunde, Katzen, Alpakas, Kleintiere ... Neben einer großen Vielfalt an Produkten und Dienstleistungen, bietet sie auch ein spannendes Rahmenprogramm. *Messehallen*

VERANSTALTUNGSTIPP

17:00–19:00 **Romeo und Julia** Die Ballettschule Semenchukov präsentiert berührend, kraftvoll und aktuell eine neue tänzerische Interpretation der berühmtesten Liebesgeschichte aller Zeiten. *Altes Theater*

13 MONTAG

Entdecken & Erleben

11:30 **KinderStadtRundfahrt** Mit dem roten Doppeldeckerbus lässt sich die Stadt aus einem neuen Blickwinkel betrachten. Während der einstündigen Rundfahrt vermittelt ein Hörspiel Kindern ab 5 Jahre spannende Details zur Geschichte Magdeburgs. Anmeldung Tel. 63601-402 o. in der Tourist Info; Treffpunkt: Otto-von-Guericke-Denkmal/Alter Markt *Alter Markt*



14 DIENSTAG

Flohmarkt

10:00–17:00 **Tauschbörse für Familien** Kostenlos, ohne Anmeldung und offen für alle könnt ihr (Klein-) Kinderartikel tauschen wie z.B. Kleidung, Lauf- und Fahrräder, Lernmaterialien und Spielzeug. *Familienhaus im Park*

Lesung

16:00–17:00 **Bilderbuchkino** Junge Bibliotheksbesucher können sich auf die lustigen und spannenden Geschichten in Wort und Bild freuen, die wöchentlich entlang bekannter und aktueller Kinderbücher erzählt werden. Mit anschließender Malstunde. *Stadtbibliothek*

PuppenTheater

9:00 + 11:00 **Niemand heisst Elise** *Info siehe 11.4., Puppentheater Magdeburg*

Theater

17:00–18:00 **Mitmachtheater** *Info siehe 21.4., KJH Happy Station*

15 MITTWOCH

Beratung & Co

10:00–12:00 **Austausch- und Vernetzungsforum Kinder und Jugendhilfe** zu aktuellen jugendschutzrelevanten Themen *fjp>media, Servicestelle Kinder- und Jugendschutz*

VERANSTALTUNGSTIPP

16:30–18:00 **Medienwelten von Kindern** In der kostenfreien Online-Veranstaltung zum Thema Cybergrooming & Sexting werden

Eltern und Kinder im Alter von 10-16 Jahren über aktuelle Gefahren in der Online-Welt aufgeklärt, Kinder zu möglichen Folgen ihres Medienhandelns sensibilisiert sowie Lösungsstrategien und Hilfsangebote aufgezeigt. www.servicestelle-jugendschutz.de *fjp>media, Servicestelle Kinder- und Jugendschutz*

PuppenTheater

9:00 + 11:00 **Niemand heisst Elise** *Info siehe 11.4., Puppentheater Magdeburg*

16 DONNERSTAG

Natur pur

15:00–17:30 **Offene Gartentür** *Info siehe 2.4., Streuobstwiese Sudenburg*

PuppenTheater

9:00 + 11:00 **Niemand heisst Elise** *Info siehe 11.4., Puppentheater Magdeburg*

Wissen & Technik

16:00–19:00 **Trickfilm-Werkstatt** *Info siehe 2.4., Stadtbibliothek*

17 FREITAG

PuppenTheater

9:00 + 11:00 **Niemand heisst Elise** *Info siehe 11.4., Puppentheater Magdeburg*

Kreatives

16:00-20:00 **Afterwork-Kunst** für Eltern *KJH Happy Station*

18 SAMSTAG

Beratung & Co

10:00–12:00 **Zwillings-Eltern-Treff** In der besonderen Lebenssituation mit mehreren Kindern, die gleichzeitig auf die Welt kommen, können sich die Eltern gern austauschen und sich gegenseitig Tipps geben, um den Alltag zu meistern. *Sabines Familien-Café*

Dies & Das

10:00–12:00 **Vater-Kind-Treff** Monatlich treffen sich junge Väter zum Erfahrungsaustausch während ihre Kinder anregende Spielmöglichkeiten haben. *Sabines Familien-Café*

Konzerte & Live-Musik

14:00–15:00 + 15:00-16:00 **Kinderorgelführung im Rahmen der Kulturschultüte** Domorganist Christian Otto führt durch die große Schuke-Orgel des Magdeburger Doms und zeigt die Besonderheiten. *Magdeburger Dom*

Kreatives

14:00-18:00 **Mosaik-Kunst-Workshop** für Eltern *KJH Happy Station*

VERANSTALTUNGSTIPP

10:00–13:00 **Fühlingsfest auf der Streuobstwiese** mit Spiel- und Kreativangeboten, Tombola ... und Natur pur: Die Streuobstwiese lädt ein, Vögel, Insekten, Pflanzen, Blumen zu entdecken und so die Natur in vollen Zügen zu genießen. *Streuobstwiese Sudenburg*

PuppenTheater

9:00 + 11:00 **Niemand heisst Elise** *Info siehe 11.4., Puppentheater Magdeburg*

19 SONNTAG

VERANSTALTUNGSTIPP

17:00–20:00 **Sonntagsgrill im Erlebnispark** Sonntagsgrill-Buffet für die ganze Familie *Familienhaus im Park*

Konzerte & Live-Musik

13:30 **Chorkonzert** mit dem Kinder- und Jugendkantorei der Paulusgemeinde *Kirche St. Johann der Täufer*

Spiel & Spaß

9:30–12:00 **Familien-Frühstück** mit Spiel und Spaß *Sabines Familien-Café*

20 MONTAG

Beratung & Co

19:00 **In der Ehe gut vorgesorgt – was wird danach aus Patientenverfügung & Co.?** Eine Anwältin mit Erfahrung im Medizinrecht deckt Risiken bei der Trennung auf. *Paritätisches Bildungswerk*

21 DIENSTAG

Lesung

16:00–17:00 **Bilderbuchkino** *Info siehe 14.4., Stadtbibliothek*

Theater

17:00–18:00 **Mitmachtheater** Eine phantastische Abenteuerreise für Kinder von 3-7 Jahren und ihre Eltern: Ihr entscheidet, wohin es geht, wen ihr verzaubert oder rettet. *KJH Happy Station*

23 DONNERSTAG

LESUNG

16:00 **Vorlesenachmittag in der Bücherbutze** Aus Klassikern wie „Die kleine Hexe" oder aber aus aktuellen Neuerscheinungen wird Jeden zweiten und vierten Donnerstag Kindern und Familien vorgelesen. Gern können eigene Bücher mitgebracht werden. *Literaturhaus*

Natur pur

15:00–17:30 **Offene Gartentür** *Info siehe 2.4., Streuobstwiese Sudenburg*

Wissen & Technik

16:00–19:00 **Trickfilm-Werkstatt** *Info siehe 2.4., Stadtbibliothek*

24 FREITAG

Entdecken & Erleben

18:00–19:30 **Abend-Safari durch den Zoo** Genießt mit Elefanten, Affen und Co. die letzten Sonnenstrahlen und erfahrt Spannendes darüber, wie die Tiere die Periode des Sonnenuntergangs gestalten. *Zoologischer Garten Magdeburg*

Kreatives

15:30–17:30 **Familienwerkstatt** Kreatives Angebot mit wechselnden Themen für Familien mit Kindern von 6-16 Jahren. Heute: „Tonwerkstatt – Alle Vögel sind schon da – Vogeltränke" – Nach einer technischen Einführung lernt ihr das Material Ton kennen. Unter Anleitung bringt ihr eigene Ideen und Wünsche mit den Händen in Form. Anmeldung auf www.jugendkunstschulemagdeburg.de erforderlich *Jugendkunstschule im THIEM20*

Märkte

16:00–23:55 **Mittelelalterfest auf der Veltheimsburg** *Info siehe 25.4., Veltheimsburg Bebertal bei Haldensleben*

PuppenTheater

16:30–18:30 **Kreativ Labor Bühne** Das neue Format KreativLabor Bühne lädt Kinder, Jugendliche und Familien ein, zu den Inszenierungen des Spielplans ihre eigenen Kreativ-Projekte zu entwickeln. ab 8 Jahre *Puppentheater Magdeburg*

25 SAMSTAG

MÄRKTE

14:00–21:55 **Mittelelalterfest auf der Veltheimsburg** Gaukler, Ritter, Handwerker und Marktfrauen verwandeln den Hof und die Wiesen der altehrwürdigen Burg in ein buntes, mittelalterliches Spektakel. Historisches Heerlager, Handwerkskunst, Musik und Marktstände laden zum Staunen, Probieren und Mitmachen ein. *Veltheimsburg Bebertal bei Haldensleben*

Veranstaltungstipp

15:00 **Literaturhäuschen – Hunderunde** Familienlesung für Kinder ab 9 Jahre mit Frauke Angel aus ihrem Buch „Hunderunde. Wie weit wir für unsere Kleidung gehen". *Literaturhaus*

26 SONNTAG

Entdecken & Erleben

14:30–17:00 **Kaffee, Kuchen & Führung im Zoo** Entdeckt auf einer abwechslungsreichen Führung die Frühlingsgefühle der Zootiere und wie Jungtieraufzucht bei Pinguin, Löwe und Co. funktioniert. *Zoologischer Garten Magdeburg*

FLOHMARKT

10:00–15:00 **Trödelmarkt auf dem Schellheimerplatz** Das Kinder- & Familienzentrum EMMA lädt zum Stöbern, (Fair)handeln und gemütlichen Verweilen auf den Schellheimerplatz ein. Von Baby- & Kinderartikeln über Schallplatten und Pflanzen bis hin zu Flohmarktkrämereien können eine Vielzahl an Second-Hand-Waren angeboten und erworben werden. *Schellheimerplatz*

PuppenTheater

16:00 **Die kleine Hexe** Pünktlich zur Walpurgisnacht kommt Otfried Preußlers zeitlose Kinderbuchfigur ins Puppentheater geflogen und zaubert nicht nur Wind und Buttermilch, sondern auch die Frage: Wie geht eine Gemeinschaft mit Einzelnen um? Und was bedeutet es, mutig zu sein, wenn man aus der Gemeinschaft ausgeschlossen werden soll? *Puppentheater Magdeburg*

28 DIENSTAG

BERATUNG & CO

16:30–18:00 **Medienwelten von Kindern** Die kostenfreie Online-Veranstaltung zum Thema Digitale Spiele gibt Eltern und Kindern im Alter von 8-14 Jahren einen Einblick in die digitale Spielewelt und Erklärungen zu den Alterskennzeichnungen, vermittelt Tipps und Hinweise, wie man als Eltern mit den Herausforderungen umgeht und wie man sich als Kind geschützt und mit Freude in der digitalen Spielwelt bewegt. www.servicestelle-jugendschutz.de *fjp>media, Servicestelle Kinder- und Jugendschutz*

Lesung

16:00–17:00 **Bilderbuchkino** *Info siehe 14.4., Stadtbibliothek*

PuppenTheater

9:00 /10:30 **Die kleine Hexe** *Info siehe 26.5., Puppentheater Magdeburg*

Theater

17:00–18:00 **Mitmachtheater** *Info siehe 21.4., KJH Happy Station*

29 MITTWOCH

PuppenTheater

9:00 /10:30 **Die Schildkröte hat Geburtstag** S *Info siehe 29.3., Puppentheater Magdeburg*

9:00 /10:30 **Die kleine Hexe** *Info siehe 26.4., Puppentheater Magdeburg*

30 DONNERSTAG

Beratung & Co

9:30–11:00 **Stillgruppe** In der Stillgruppe können sich Mütter in einer vertrauten und gemütlichen Atmosphäre rund um das Thema "Stillen" austauschen und gegenseitig unterstützen. *Familientreffpunkt des Freien Waldorfkindergarten Magdeburg e.V.*

Kreatives

15:00-17:00 **Batiken** Kreativ-Werkstatt für Kinder ab 8 Jahre *KJH Happy Station*

Natur pur

15:00–17:30 **Offene Gartentür** *Info siehe 2.4., Streuobstwiese Sudenburg*

PuppenTheater

9:00 **Die Schildkröte hat Geburtstag** *Info siehe 29.3., Puppentheater Magdeburg*

9:00 /10:30 **Die kleine Hexe** *Info siehe 26.4., Puppentheater Magdeburg*

Wissen & Technik

16:00–19:00 **Trickfilm-Werkstatt** *Info siehe 2.4., Stadtbibliothek*

02 SAMSTAG

ENTDECKEN & ERLEBEN

9:00–12:00 **Frühstück und Führung im Zoo** Kulinarisches in der AFRICAMBO Lodge und anschließende Führung für Groß und Klein *Zoologischer Garten Magdeburg*

im mai

freizeittipps



Foto: Andreas Lander

KINDERSTADTRUNDFAHRT

Mit dem roten Doppeldeckerbus lässt sich die Stadt aus einem neuen Blickwinkel betrachten. Warum ist die Grüne Zitadelle von Magdeburg in Wirklichkeit pink? Und wer war eigentlich dieser Kaiser Otto, von dem immer alle sprechen? Antworten auf diese Fragen bekommen Kinder bei der einstündigen Rundfahrt dank kindgerechtem Hörspiel. *Informationen und Online-Buchung auf www.magdeburg-citytours.de April-Oktober, Mo + Di, je 11.30 Uhr, Treff: Otto-von-Guericke-Denkmal/Alter Markt*

RUMMEL

Rasante Fahrgeschäfte, Riesenrad und Karussells, familienfreundliche Attraktionen sowie Spiel und Spaß für Groß und Klein sind auf der traditionsreichen Frühjahrsmesse zu erleben. *Messeplatz Max Wille, 27.3.-26.4., Mi-Fr ab 15 Uhr, Sa + So ab 14 Uhr*

EINMAL IMMER

Die WOBAU Galerie widmet sich der bewegten Geschichte des 1. FC Magdeburg und insbesondere dem Europapokalsieg von 1974. Die Schau beleuchtet die Geburtsstunde des Clubs, die sportliche Entwicklung bis in die 1970er Jahre und rückt die legendäre Europapokal-Saison 1973/74 mit dem Sieg gegen den AC Mailand in den Mittelpunkt. *WOBAU Galerie, Goldschmiedebrücke 15, Mi-Fr 11-18 Uhr, Sa 10-16 Uhr, www.www.wobaumagdeburg.de/wobaugalerie*

NATUR IM FOKUS

Die Ausstellung zum 150-jährigen Jubiläum des ältesten Museums der Stadt wird besonders die reichhaltigen Sammlungsbestände einschließlich ihrer versteckten Schätze in den Blickpunkt der Öffentlichkeit rücken. Dazu gehören Tierpräparate in verschiedener Form, aber auch Pilz- und Pflanzenpräparate, Mineralien, Gesteine und naturwissenschaftliche Schriften. *Museum für Naturkunde, noch bis 31.5., Di-Fr 10-17 Uhr, Sa + So 10-18 Uhr, www.naturkundemuseum-magdeburg.de*

AUTOMOBILE KLASSIKER

Im Technikmuseum widmet sich eine kleine Sonderausstellung Opel-DTM-Fahrzeugen der 1990er Jahre. Gezeigt werden zwei Opel Omega Evo 500, ein getunter Opel Kadett und ein Opel Calibra. Neben den Motorsport-Fahrzeugen werden auch Rennoveralls und Dokumentationen präsentiert. *Technikmuseum, Dodendorfer Straße 65, Di-So, 10-17 Uhr*

URBAN ART CAMP

Im Frühling verwandelt sich die Autostadt Wolfsburg in ein riesiges Urban Art-Kunstwerk. Weltbekannte Künstler sind hier zu Gast. Auf 13 vertikalen Leinwänden, imposanten Monolithen, wird Urban Art lebendig. Für Kinder und Jugendliche wird es spannend in Workshops, dem Art-Camp und bei der Suche nach dem goldenen Ei. *Autostadt Wolfsburg, 21.3.-7.4.*

DIE SCHAMANIN

Die gleichnamige Ausstellung ist kindgerecht inszeniert und erzählt die Geschichte einer Frau aus der Steinzeit. Parallel dazu bietet das Museum regelmäßig Workshops für kleine Archäologen an. *Landesmuseum für Vorgeschichte in Halle, ab 27.3., Di-Fr 9-17 Uhr, Sa + So 10-18 Uhr*

PuppenTheater
15:00 /16:30 **Die kleine Hexe** *Info siehe 26.4., Puppentheater Magdeburg*

03 SONNTAG

Dies & Das
17:00–20:00 **Sonntagsgrill im Erlebnispark** Sonntagsgrill-Buffet für die ganze Familie *Familienhaus im Park*

FLOHMARKT
8:00–13:00 **Sonntags-Flohmarkt** Größter Outdoor-Flohmarkt in Magdeburg von privat an privat *Zschokkestraße / Uni-Campus*

Konzerte & Live-Musik
16:00 **Spielplatz Musik** Ein sinnliches Krabbelkonzert in die Welt der Harfe für Kinder ab 1 Jahr zum gemeinsamen Hören, Spielen und Träumen. *Opernhaus*

04 MONTAG

PuppenTheater
9:00 /10:30 **Die kleine Hexe** *Info siehe 26.4., Puppentheater Magdeburg*

05 DIENSTAG

Lesung
16:00–17:00 **Bilderbuchkino** *Info siehe 14.4., Stadtbibliothek*

PuppenTheater
9:00 /10:30 **Die kleine Hexe** *Info siehe 26.4., Puppentheater Magdeburg*

Theater
17:00–18:00 **Mitmachtheater** *Info siehe 21.4., KJH Happy Station*

06 MITTWOCH

PuppenTheater
9:00 /10:30 **Die kleine Hexe** *Info siehe 26.4., Puppentheater Magdeburg*

07 DONNERSTAG

Beratung & Co
16:30–18:30 **Gemeinsam stärker – Exklusives Angebot für Alleinerziehende** Das Angebot mit Moderation bietet interessierten Elternteilen die Möglichkeit zusammenzukommen, sich auszutauschen, gemeinsam Abwechslung zu genießen und ein starkes Netzwerk aufzubauen. *Familienhaus im Park*

Dies & Das
16:30–18:00 **Englisch mit Kindern** sprechen, singen, etwas lesen und die Kleinen an die Sprache heranführen *Sabines Familien-Café*

Konzerte & Live-Musik
19:30–22:00 **The Magic Night of Musicals** *AMO Kulturhaus*

Kreatives
16:30 **Nimm dir ein Herz!** Bastelnachmittag für Kinder ab 5 Jahre: Kleben, schneiden, reißen – am Ende kann jedes Kind mindestens ein Herz mit nach Hause nehmen. *Literaturhaus*

Natur pur
15:00–17:30 **Offene Gartentür** *Info siehe 21.5., Streuobstwiese Sudenburg*

PuppenTheater
9:00/10:30 **Die kleine Hexe** *Info siehe 26.4., Puppentheater Magdeburg*

Wissen & Technik
16:00–19:00 **Trickfilm-Werkstatt** *Info siehe 28.5., Stadtbibliothek*

08 FREITAG

Kreatives
15:30–17:30 **Familienwerkstatt** Kreatives Angebot mit wechselnden Themen für Familien mit Kindern von 6-16 Jahren. Heute: „Tonwerkstatt – Hereinspaziert! – Hier wohnen wir." – Nach einer technischen Einführung lernt ihr das Material Ton kennen. Unter Anleitung bringt ihr eigene Ideen und Wünsche mit den Händen in Form. Anmeldung auf www.jugendkunstschulemagdeburg.de erforderlich *Jugendkunstschule im THIEM20*

Natur pur
17:00/18:000 **Kulinarischer Sommerspaziergang im Zoo** mit kulinarischen Highlights und spannenden Tierinfos *Zoologischer Garten Magdeburg*

09 SAMSTAG

VERANSTALTUNGSTIPP



Foto: H. Krieg

10:00–17:00 **Grüne Messe** Mehr als 40 Aussteller präsentieren ihre Ideen, Angebote und Dienstleistungen zu smarten Lösungen für Energieeffizienz und Klimaschutz. Highlights sind die SWM Photovoltaik-Anlagen im Rundum-sorglos-Paket und kreative Mitmach-Aktionen für Kinder. *Klosterbergegarten*



Entdecken & Erleben
11:00–17:00 **Kinder auf´s Rad** Unter dem Motto „Macht Platz für Kinder!" erobert die bunte Fahrraddemo die Straßen der Stadt. Start ist um 11 Uhr am Schellheimer Platz in Stadtfeld-Ost. Über die Strombrücken führt die Fahrt zum Familienfest am Kinder- und Jugendhaus „Happy Station" mit Picknick, Riesenseifenblasen, Musik und Spielen. *Schellheimerplatz* + KH Happy Station

SPIEL & SPASS

10:00–18:00 **Familientag mit Spiel und Spaß** Der etwas andere Erlebnis-Bauernhof lädt zum Familienspaßtag. Euch erwartet ein buntes Programm mit Kinderschminken, Hüpfburg, Mal- und Bastelstraße, Tiere füttern, Ponyreiten und Bauernhofquiz. *Röhlscher Hof*

Veranstaltungstipp

9:00–17:00 **16. Magdeburger Oldtimertag** Ganz egal, ob mit zwei, drei, oder vier Rädern: Auf dem Oldtimertag treffen sich viele historische Automobile. *Elbauenpark*

10 SONNTAG

Dies & Das

15:00–18:00 **Muttertags-Kaffeezeit** Muttertags-Kaffeezeit *Sabines Familien-Café*

Flohmarkt

12:00–16:00 **Familien Frohmarkt** Es gibt kaum eine bessere Gelegenheit, um mal ordentlich Platz für Neues zu schaffen. Und warum sollte sich nicht noch jemand anderes daran erfreuen? So heißt es wieder feilschen, stöbern, Schnäppchen schlagen. *Festung Mark*

Sport & Bewegung

9:00 **22. Elbe-Brücken-Lauf** Mit mehreren Streckenlängen. Für die Jüngeren gibt es einen Bambini-Lauf mit 400m Länge und einen Kinderlauf. Anmeldung: www.magdeburger-laufkultur.de. *Stadtpark Rotehorn*





12 DIENSTAG

Lesung

16:00–17:00 **Bilderbuchkino** *Info siehe 21.4., Stadtbibliothek*

Theater

17:00–18:00 **Mitmachtheater** Eine phantastische Abenteuerreise für Kinder von 3-7 Jahren und ihre Eltern: Ihr entscheidet, wohin es geht, wen ihr verzaubert oder rettet. *KJH Happy Station*

13 MITTWOCH

Beratung & Co

16:30 **Infotreff für Trennungs- und Scheidungsbetroffene sowie für Getrennterziehende** Treffen von Mitgliedern und Interessierten ergänzend zu den bekannten Fachvorträgen *FamilienInformationsBüro (FIB)*

Kreatives

16:00-18:00 **Schmetterlinge** Kreativ-Werkstatt für Kinder von 3-7 Jahre *KJH Happy Station*

14 DONNERSTAG

Lesung

16:00 **Vorlesenachmittag in der Bücherbutze** Aus Klassikern wie „Die kleine Hexe" oder aber aus aktuellen Neuerscheinungen wird Jeden zweiten



ENTDECKEN & ERLEBEN



Foto: Matthias Piekacz

10:00–11:30 **Juniorcampus – Kann ein Computer wirklich denken?** Hörsaal auf, Wissenschaft an! Beim Juniorcampus werden Kinder im Alter von 8 bis 12 Jahren zu wissbegierigen Juniorfüchsen – Spannend, im echten Hörsaal und mit richtigen Professoren. In dieser Vorlesung entdecken die Kinder, wie Maschinen lernen und warum man das „Künstliche Intelligenz" nennt. *Hochschule Magdeburg Stendal*

11 MONTAG

Entdecken & Erleben

11:30 **KinderStadtRundfahrt** Mit dem roten Doppeldeckerbus lässt sich die Stadt aus einem neuen Blickwinkel betrachten. Während der einstündigen Rundfahrt vermittelt ein Hörspiel Kindern ab 5 Jahre spannende Details zur Geschichte Magdeburgs. Anmeldung Tel. 63601-402 o. in der Tourist Info; Treffpunkt: Otto-von-Guericke-Denkmal/Alter Markt *Alter Markt*



www.ottokar.info
FINDET UNS AUF: WWW.FACEBOOK.COM/

und vierten Donnerstag Kindern und Familien vorgelesen. Gern können eigene Bücher mitgebracht werden. *Literaturhaus*

Spiel & Spaß

9:30–11:00 **Familienfrühstück** Eltern und Kinder können sich in gemütlicher Atmosphäre zum Frühstück, Austausch und Spielen treffen. *Familientreffpunkt des Freien Waldorfkindergarten Magdeburg e.V.*

SPIEL & SPASS

11:00–18:00 **Prinzessinnentag** Ein Tag für Prinzessinnen und Könige, Ritter und Knappen, Elfen und Feen. Zum diesjährigen Prinzessinnentag verwandelt sich das Areal zwischen Rosengarten, Wasserspielplatz und Jahrtausendturm in ein echtes Kinder-Königreich. Mitmach-Angebote wie Bogenschießen, Hüpfburgen, Trampolin und Animation laden zum Herumtollen ein *Elbauenpark*

16 SAMSTAG

Beratung & Co

10:00–12:00 **Zwillings-Eltern-Treff** In der besonderen Lebenssituation mit mehreren Kindern, die gleichzeitig auf die Welt kommen, können sich die Eltern gern austauschen und sich gegenseitig Tipps geben, um den Alltag zu meistern. *Sabines Familien-Café*

Dies & Das

10:00–12:00 **Vater-Kind-Treff** Monatlich treffen sich junge Väter zum Erfahrungsaustausch während ihre Kinder anregende Spielmöglichkeiten haben. *Sabines Familien-Café*

Entdecken & Erleben

8:30–11:30 **Frühstück und Führung im Zoo** Frühstück mal anders: Noch bevor der Zoo seine Tore öffnet, geht ihr auf eine spannende Morgenrunde und besucht Tiger, Ameisenbär und Co. *Zoologischer Garten Magdeburg*

17 SONNTAG

Dies & Das

17:00–20:00 **Sonntagsgrill im Erlebnispark** Sonntagsgrill-Buffet für die ganze Familie *Familienhaus im Park*

KONZERTE & LIVE-MUSIK

16:00 **Spielplatz Musik** Ein sinnliches Krabbelkonzert in die Welt der Harfe für Kinder ab 1 Jahr zum gemeinsamen Hören, Spielen und Träumen. *Opernhaus*

Spiel & Spaß

9:30–12:00 **Familien-Frühstück** mit Spiel und Spaß *Sabines Familien-Café*

19 DIENSTAG

Lesung

16:00–17 :00 **Bilderbuchkino** *Info siehe 12.5., Stadtbibliothek*

20 MITTWOCH

Beratung & Co

10:00–12:00 **Austausch- und Vernetzungsforum Kinder und Jugendhilfe** zu aktuellen jugendschutzrelevanten Themen *fjp>media, Servicestelle Kinder- und Jugendschutz*

21 DONNERSTAG

Natur pur

15:00–17:30 **Offene Gartentür** Die Streuobstwiese lädt ein, Vögel, Insekten, Pflanzen, Blumen zu entdecken und so die Natur in vollen Zügen zu genießen. An bestimmten Terminen verwandelt sich das Areal in eine Sportwiese, Spielwiese oder Kreativwiese. *Streuobstwiese Sudenburg*

Wissen & Technik

16:00–19:00 **Trickfilm-Werkstatt** *Info siehe 28.5., Stadtbibliothek*

22 FREITAG

Entdecken & Erleben

18:00–19:30 **Abend-Safari durch den Zoo** Genießt mit Elefanten, Affen und Co. die letzten Sonnenstrahlen und erfahrt Spannendes darüber, wie die Tiere die Periode des Sonnenuntergangs gestalten. *Zoologischer Garten Magdeburg*

KREATIVES

15:30–17:30 **Familienwerkstatt** Kreatives Angebot mit wechselnden Themen für Familien mit Kindern von 6-16 Jahren. Heute: „Tonwerkstatt – Natürlich figürlich" – Nach einer technischen Einführung lernt ihr das Material Ton kennen. Unter Anleitung bringt ihr eigene Ideen und Wünsche mit den Händen in Form. Anmeldung auf www.jugendkunstschulemagdeburg.de erforderlich *Jugendkunstschule im THIEM20*

Märkte

14:00-24:00 **23. Spectaculum Magdeburgense** *Info siehe 24.5., Festungsanlage Maybachstraße*

23 SAMSTAG

Märkte

11:00-24:00 **23. Spectaculum Magdeburgense** *Info siehe 24.5., Festungsanlage Maybachstraße*

24 SONNTAG

VERANSTALTUNGSTIPP



Foto: Matthias Piekacz

11:00-24:00 **23. Spectaculum Magdeburgense** Das Spectaculum Magdeburgense und die Magdeburger Festungstage öffnen ihre Pforten zu einer fantastischen Welt. Auf einem großen Mittelaltermarkt treffen Spielleute, Ritter, Gaukler, Akrobaten, Stelzenläufer, Feuerkünstler, historische Handwerker und Händler zu einem bunten Markttreiben zusammen. Aufregende Ritterkämpfe und die spannenden Feuershows gehören zu den Highlights. *Festungsanlage Maybachstraße*

25 MONTAG

Märkte

11:00-20:00 **23. Spectaculum Magdeburgense** *Info siehe 24.5., Festungsanlage Maybachstraße*

Ferien

9:00–15:00 **EssKultur- wenn Nahrung zur Bühne wird!** Einwöchiges Ferienprojekt des Kulturzentrums Guck mal! vom 25.-29.5. für Kinder jeden Alters mit Kreativ-Werkstätten, Kochen, Experimenten, Film und Ausstellung. *Kulturzentrum Guck mal!*

26 DIENSTAG

VERANSTALTUNGSTIPP

11:30 **KinderStadtRundfahrt** Mit dem roten Doppeldeckerbus lässt sich die Stadt aus einem neuen Blickwinkel betrachten. Während der einstündigen Rundfahrt vermittelt ein Hörspiel Kindern ab 5 Jahre spannende Details zur Geschichte Magdeburgs. Anmeldung Tel. 63601-402 o. in der Tourist Info; Treffpunkt: Otto-von-Guericke-Denkmal/Alter Markt *Alter Markt*

15:00–17:00 **Wiesensafari** Auf der Wiesensafari können Kinder ab 6 Jahre spielerisch die Umwelt mit all den interessanten Pflanzen und Tieren des Parks erkunden, Naturphänomene erleben und praktische Aufgaben lösen. *Elbauenpark*

VERANSTALTUNGSTIPP

14:00–16:00 **Von der Wiese aufs Papier** Mit Blättern, Gräsern und anderen Pflanzenteilen aus dem NATUREUM und rund um das Museum können Kinder ab 6 Jahre auf Gel-Platten einzigartige Naturbilder gestalten. *Museum für Naturkunde*

Kreatives

14:00-18:00 **Baumkunst** Kreativ-Werkstatt für Kinder ab 8 Jahre, die gern Dekoratives zum Anhängen basteln möchten *KJH Happy Station*

FerienCamp

10:00–15:00 **Tennis-Pfingstferiencamp** *Info siehe 27.5., 1. TC Magdeburg e.V.*

Lesung

16:00–17:00 **Bilderbuchkino** Junge Bibliotheksbesucher können sich auf lustige und spannende Geschichten in Wort und Bild freuen, die entlang bekannter und aktueller Kinderbücher erzählt werden. Mit anschließender Malstunde. *Stadtbibliothek*

mehrtägiger Kurs

10:00–16:00 **Ferienwerkstatt Malerei** Eine farbenfrohe Woche vom 26.-29.5. voller Spannung, Freude und Farbe erwartet alle Kinder + Jugendlichen von 6-18 Jahren: Malen mit Künstlerfarben auf großem Papier, experimentieren mit Spachteln und Bürsten und verschiedenen Materialien. *Atelier am Schloss Hohenerxleben*

27 MITTWOCH

VERANSTALTUNGSTIPP

17:00–18:00 **Lampion- und Lichterführung** Die Lampionführung nimmt Kinder zwischen 5 und 14 Jahren mit auf eine spannende Entdeckungsreise durch unsere Stadt. Der Nachtwächter führt zum Domplatz und durch den Möllenvogteigarten und beantwortet spannende Fragen zur Geschichte Magdeburgs. Anmeld. Tel. 63601402 *Innenstadt Magdeburg*

FerienCamp

10:00–15:00 **Tennis-Pfingstferiencamp** Auf dem Programm des Tenniscamps für Kinder und Jugendliche stehen intensive Trainingstage. Highlights sind die individuelle Verbesserung der Technik, Taktik, Kondition und Koordination mit täglich wechselnden Trainingsschwerpunkten, Teamspiele und Geschwindigkeitsmessung des Aufschlags. Teilnahme auch an einzelnen Tagen möglich. *1. TC Magdeburg e.V.*

Ferien-Abenteuer & Entdeckungen

10:00–12:00 **Erlebe das Mittelalter!** Wie lebten die Menschen im Mittelalter in Magdeburg? Im Ferienprogramm gehen Kinder ab 6 Jahre auf Zeitreise und lernen die Spielstadt Megedeborch kennen. *Kulturhistorisches Museum*

28 DONNERSTAG

Beratung & Co

9:30–11:00 **Stillgruppe** In der Stillgruppe können sich Mütter in einer vertrauten und gemütlichen Atmosphäre rund um das Thema "Stillen" austauschen und gegenseitig unterstützen. *Familientreff-*

mehr Veranstaltungen unter www.ottokar.info

punkt des Freien Waldorfkindergarten Magdeburg e.V.

Ferien – Kreativ & Handwerk

14:00–16:00 **Von der Wiese aufs Papier** Mit Blättern, Gräsern und anderen Pflanzenteilen aus dem NATUREUM und rund um das Museum können Kinder ab 6 Jahre auf Gel-Platten einzigartige Naturbilder gestalten. *Museum für Naturkunde*

15:00-17:00 **Schatzkisten** Kreativ-Werkstatt für Kinder ab 8 Jahre *KJH Happy Station*

FerienCamp

10:00–15:00 **Tennis-Pfingstferiencamp** *Info siehe 27.5., 1. TC Magdeburg e.V.*

LESUNG

16:00 **Vorlesenachmittag in der Bücherbutze** Aus Klassikern wie „Die kleine Hexe" oder aber aus aktuellen Neuerscheinungen wird Jeden zweiten und vierten Donnerstag Kindern und Familien vorgelesen. Gern können eigene Bücher mitgebracht werden. *Literaturhaus*

Wissen & Technik

16:00–19:00 **Trickfilm-Werkstatt** Nach dem Prinzip des Daumenkinos entstehen tolle Trickfilme mit Legosteinen. Die Kinder bestimmen die Geschichte und die Form, die Mitarbeiter der Bibliothek helfen bei der Umsetzung. *Stadtbibliothek*

29 FREITAG

Feste

14:00–18:00 **Islamisches Opferfest** Euch erwartet arabischer Flair mit Tanz und Musik auf der Bühne sowie verschiedensten Spiel-, Kreativ- und Aktionsständen. *Familienhaus im Park*

VERANSTALTUNGSTIPP



Foto: Sandra Hermannsen

... und dann und wann ein weißer Elefant Vom 29. Mai bis 5. Juni präsentiert das Puppentheater zeitgenössisches Figurentheater aus der ganzen Welt in Magdeburg. Mit Figurentheater, Objekttheater, Cirque Nouveau und wildem Spektakel entsteht auf dem Internationalen Figuren Theater Festival blickwechsel eine Woche lang ein fantastischer Geschichtenraum. Erstmals wird es speziell für das junge Publikum ein Angebot auf dem Festival geben. *Puppentheater Magdeburg*

30 SAMSTAG

Theater-Festival BLICKWECHSEL

– **und dann und wann ein weißer Elefant** alle Vorstellungen auf www.puppentheater-magdeburg.de *Puppentheater Magdeburg*

31 SONNTAG

Entdecken & Erleben

11:00–13:00 **Kinder-Uni** Infos zum Thema auf www.kinderuni.ovgu.de *Otto-von-Guericke-Universität*

Theater-Festival BLICKWECHSEL

– **und dann und wann ein weißer Elefant** alle Vorstellungen auf www.puppentheater-magdeburg.de *Puppentheater Magdeburg*

VERANSTALTUNGSTIPP

10:00–17:00 **Welttag der Papageien** Die Mitarbeiter des Zoos entführen euch mit vielfältigen Informationen, kommentierten Fütterungen und Rätsel-, Mal- und Bastelaktionen für unterschiedliche Altersklassen in den Lebensraum der Vögel. *Zoo*

16:00 **Spielplatz Musik** Eine musikalische Reise für Kinder ab 1 Jahr in die Welt der Blechblasinstrumente. *Opernhaus*

VERANSTALTUNGSTIPP



Foto: Mats Böhling

16:00 **Laika** Die spannende Kinderoper zum Mitmachen handelt von Raketen, Familie, Freundschaft, Politik. Und natürlich von der Moskauer Straßenhündin Laika im Jahre 1957 und ihrem Weg in den Weltraum. *Opernhaus*

veranstaltungsorte

1. TC Magdeburg e.V., 39112 MD, Salzmannstraße 25, 55992475
ABV Magdeburg, 39124 MD, Schwiesaustr. 11, 186130
ALM AbenteuerLand MD, 39124 MD, Mittagstraße 32a,, www.alm-md.de
AMO Kulturhaus, 39104 MD, Erich-Weinert-Straße 27, 5934440
Bau Bildung Sachsen-Anhalt e.V., ÜAZ MD, 39128 MD, Lorenzweg 56, 289650
Beratungsstelle für Schwangerschaft und Familienplanung, 39104 MD, Thiemstraße 12, 4068050
Bürgerhaus Alte Schule Salbke, 39122 MD, Greifenhagener Straße 7 www.alte-schule-salbke.de
Bürgerhaus Kannenstieg, 39128 MD, Johannes-R.-Becher-Straße 57, 7217470
CVJM MD, 39108 MD, Tismarstr. 1-2, 7318426, www.cvjm-magdeburg.de
Der Bauchladen, 39104 MD, Schönebecker Straße 114, 0163-7969311
Dommuseum Ottonianum, 39104 MD, Domplatz 15, 9901 7421 www.dommuseum-ottonianum.de
Elbauenpark, 39114 MD, Tessenowstr. 7, 5934263, www.elbauenpark.de
Familien- und Jugendzentrum „Die Brücke", 39130 MD, Rennebogen 167, 7225400, www.die-bruecke-magdeburg.de
FamilienInformationsBüro, 39104 MD, Krügerbrücke 2, www.magdeburg.de/fib
Familienhaus im Park, 39106 MD, Hohepfortestr. 14, 99 00 00 99 www.familienhaus-magdeburg.de
Familientreffpunkt des Freien Waldorfkindergarten MD e.V., 39112 MD, Hesekielstraße 1 www.waldorfkindergarten-magdeburg.de
Festung Mark, 39104 MD, Hohepfortewall 1, 990 933 30, www.festungmark.com
Festungsanlage Maybachstraße, 39108 Magdeburg, Maybachstraße www.spectaculummd.de,
Fort II, 39118 MD, Kirchweg
GETEC-Arena, 39114 MD, Berliner Chaussee 32, 5934221
Gesellschaftshaus, 39104 MD, Schönebecker Straße 129, 540 67 77 www.gesellschaftshaus-magdeburg.de
Gesundheits- und Veterinäramt, 39124 MD, Lübecker Straße 32, 540-6009
Grundschule Rothensee, 39126 MD, Windmühlenstraße 30, 500839
Gruson-Gewächshäuser, 39104 MD, Schönebecker Straße 129 b, 4042910 www.gruson-gewaechshaeuser.de
Guericke-Zentrum / Lukasklause, 39104 MD, Schleinufer 1, 999 787 40 www.ovgg.ovgu.de
Hochschule Magdeburg Stendal, 39114 MD, Breitscheidstraße 2, 886 30 www.h2.de/juniorcampus,
Interessenverband - ISUV, 0151-50709864, isuv.de
Jahrtausendturm, 39114 MD, Tessenowstraße 5a, 5934263 www.elbauenpark.de
Jugendkunstschule im THIEM20, 39104 MD, Thiemstr. 20, 6213887 www.jugendkunstschulemagdeburg.de
Jugendzentrum St. Johannes Ottersleben, 39116 MD, Lüttgen-Ottersleben 41, 6345363 www.jugendzentrum-ottersleben.de
KInder- und Jugendhaus Alt Olvenstedt, 39130 MD, Poststraße 17, 50627943
KJH Happy Station, 39114 MD, Vor der Turmschanze 18, 8185821
KJH Magnet, 39112 MD, Lemsdorfer Weg 23-25, 6075709
KiTa Sterntaler, 39104 MD, Coquistraße 3
Kinder- & Familienzentrum EMMA, 39108 MD, Annastraße 32 II, 7328900 www.spielwagen-magdeburg.de
Kinder- und Jugendhaus Heizhaus, 39110 MD, Harsdorfer Straße 33b
Kirche St. Johann der Täufer, 39116 MD, Lüttgen-Ottersleben 44
Kirche.MittenDrin, 39108 MD, Arndtstraße 56, 0175-4160518 www.kirche-md.de
Kita Kunterbunt, 39114 MD, Bertolt-Brecht-Straße 5
Klinikum Magdeburg, 39130 MD, Birkenallee 34, 791-0 www.klinikum-magdeburg.de
Klosterbergegarten, 39104 MD, Benediktinerstraße, 5496108
Kompakt Media, 39104 MD, Breiter Weg 114 a
Kulturhistorisches Museum, 39104 MD, Otto-von-Guericke Straße 68 -73, 5403501
Kulturkollektiv, 39108 MD, Arndtstraße 55, 55758274
Kulturzentrum Guck mal!, 39114 MD, Babelsberger Straße 9, www.theaterkiste-md.de
Kunstmuseum Kloster Unser Lieben Frauen, 39104 MD, Regierungsstraße 4-6, 5650213, kunstmuseum-magdeburg.de
Literaturhaus, 39104 MD, Thiemstraße 7, 4044995 www.literaturhaus-magdeburg.de
MAPP-Familientreff, 39112 MD, Halberstädter Straße 47, 72 77 640 www.mapp-empowerment.de
MacherBurg, 39104 MD, Porsestraße 19, 0162-9245476
Magdeburger Dom, 39104 MD, Am Dom 1, 5410436
Messehallen, 39114 MD, Tessenowstraße 9a, 593450, www.mvgm.de
Museum für Naturkunde, 39104 MD, Otto-von-Guericke-Straße 68-73, 5403517, www.naturkundemuseum-magdeburg.de,
Omnia Magdeburg e.V., 39108 MD, Bakestraße 3, 55 83 93 20 www.omnia-magdeburg.com
Opernhaus, 39104 MD, Universitätsplatz 9, 5406555, www.theater-magdeburg.de
Otto-von-Guericke-Universität, 39106 MD, Campus Universitätsplatz 2, 6711888
Paritätisches Bildungswerk, 39112 MD, Wiener Straße 2, 6293313
Pauluskirche, 39108 MD, Goethestraße 28, 7333166
Puppentheater Magdeburg, 39104 MD, Warschauer Str. 25, 5403310 / 20 www.puppentheater-magdeburg.de
Sabines Familien-Café, 39112 MD, Halberstädter Straße 102, 62093923, www.sabinesfamiliencafe.de
Schauspielhaus, 39104 MD, Otto-von-Guericke-Straße 64, 5406300 www.theater-magdeburg.de
Stadtbibliothek, 39104 MD, Breiter Weg 109, 5404880 www.stadtbibliothek.magdeburg.de
Streuobstwiese Sudenburg, 39112 MD, Lutherstraße 20, 039292/69459
Technikmuseum MD, 39112 MD, Dodendorfer Str. 65, 6223906, www.magdeburg.de/technikmuseum
Theater Grüne Zitadelle, 39104 MD, Breiter Weg 8a, 59750490
Volksbad Buckau, 39104 MD, Karl-Schmidt-Straße 56, 4048089,
WOBAU Galerie, 39104 MD, Goldschmiedebrücke 15
Wallonerkirche St. Augustini, 39104 MD, Neustädter Straße 6
Zoologischer Garten Magdeburg, 39124 MD, Zooallee 1, 28090-0 , www.zoo-magdeburg.ticketfritz.de
fjp>media, Servicestelle Kinder- und Jugendschutz, 39106 MD, Gareisstraße 15, 5618236, www.fjp-media.de/
Atelier am Schloss Hohenerxleben, 39443 Hohenerxleben, Friedensallee 27 www.schloss-hohenerxleben.de
Börde-Museum Burg Ummendorf, 39365 Ummendorf, Meyendorfstraße 4, 039409-522
MDsport Akademie, 39179 Barleben, Ebendorfer Straße 5, 039203-759830 www.mdsport-akademie.de
Röhlscher Hof, 39291 Wallwitz, August-Bebel-Straße 19, 039221-315 www.der-roehlsche-hof.de
Veltheimsburg Bebertal bei Haldensleben, 39343 Bebertal Zwei, Burgstraße 16, 0176/61108012 www.freie-ostfaelische-ritter.de
Wasserburg Egeln, 39435 Egeln, Wasserburg 6, 039268/30861
Zoo Halle, 06114 Halle (Saale), Reilstraße 57, 0345-5203-300





Foto: Walt Disney Pictures 2026

Hoppers

Das scheinbar Unmögliche wird wahr: Menschen können ihr Bewusstsein in robotische Tiere übertragen. Die tierliebe Mabel nutzt diese Chance und schlüpft in den Körper eines Bibers. Dabei deckt sie Geheimnisse und Mysterien auf, die tief in der Welt der Tiere verborgen sind und ihre Vorstellungskraft weit übersteigen. Auf originelle Weise spricht der Film tiefere Themen wie Empathie, Verständnis und die Beziehung zwischen Menschen und Tieren an.

Kinostart: 5. März, FSK 6



Foto: TAT prod. Apollo Films Distr. Cinema Kinologic

Tierisch abgefahren - Rettet die Pets

Waschbär Falcon nimmt einen Job an, um seinen Freunden zu helfen – und landet im größten Abenteuer seines Lebens: Ein führerloser Hochgeschwindigkeitszug rast voller süßer Haustiere durch die Landschaft! Chaos ist garantiert, denn hinter allem steckt der grummelige Dachs Hans mit einem verrückten Plan. Nur Falcon kann die tierischen Passagiere zusammenbringen und den Zug stoppen. Ein Animationsabenteuer voller Witz und rasanter Action bei dem Bremsen keine Option ist.

Kinostart: 19. März, FSK 0, ab 6 Jahre empfohlen



Foto: 2025 Atlantis Pictures

Mein Freund Barry

Der zwölfjährige Georg strandet nach einer Krankheit in einem verschneiten Alpenkloster. Dort fühlt er sich einsam – bis er Resi kennenlernt und einen schwachen Bernhardinerwelpen entdeckt. Heimlich pflegt er ihn gesund, und eine besondere Freundschaft beginnt. Gemeinsam bestehen sie Prüfungen, Geheimnisse und große Gefahren. Ein warmherziges Abenteuer über Mut, Zusammenhalt und die Kraft der Freundschaft – nach einer wahren Geschichte.

Kinostart: 19. März, FSK 6



Foto: Nintendo and Universal Studios

Der Super Mario Galaxy Film

Der Animationsfilm führt Mario, Luigi, Prinzessin Peach, Toad und erstmals Yoshi auf ein intergalaktisches Abenteuer. Gemeinsam reisen sie durch funkelnde Galaxien, treffen bekannte Figuren und stellen sich neuen Herausforderungen, während sie gegen Bowser Jr. kämpfen und versuchen, das Universum zu retten. Die Fortsetzung des Kinohits von 2023 verbindet Humor, Freundschaft und spektakuläre Weltraum-Action.

Kinostart: 2. April, FSK 6



fragFINN

Die Kindersuchmaschine „fragFINN“ ist eine speziell für Kinder von 6 bis 12 Jahren entwickelte, sichere Suchmaschine. Sie bietet einen geschützten Surfraum mit geprüften Inhalten, darunter Spiele, Nachrichten und Videos. Eine App für Smartphone und Tablet ist ebenfalls verfügbar. Auf dem YouTube-Kanal von fragFINN gehen Kinderreporter spannenden Fragen zu KI, Medien und Gesellschaft nach. Ob auf der Gamescom oder bei Kinopremieren – durch Interviews und originelle Gestaltung wird Wissen verständlich und alltagsnah vermittelt. Das Besondere: Kinder stehen hier selbst vor und hinter der Kamera. Ein toller Mix aus Information und kreativer Machart, der Lust auf Medienbildung macht.

fragFINN hat YouTube- und Instagram-Kanäle und ist als Suchmaschine verfügbar: www.fragfinn.de



Taxi ins Mich

Mit dem innovativen Hörspiel-Podcast erkunden Kinder spielerisch ihre Gefühlswelt. Das magische Taxi mit Fahrerin Hedi und Fahrgast Enno reist direkt in den Körper – etwa ins „Gefühlszentrum“ oder die „Muskel-Muckibude“. Statt trockenem Biologieunterricht erleben Kinder im Grundschulalter Achtsamkeit und Resilienz verpackt in spannende Geschichten. Die ca. 15-minütigen Folgen fördern das Körperbewusstsein und helfen, Stress abzubauen. Ein ideales Ritual zum Einschlafen oder Entspannen nach der Schule, um gemeinsam wieder „bei sich anzukommen“.

Der kostenfreie Podcast ist auf allen gängigen Plattformen verfügbar

Der singende Bauernhof



Auf YouTube und Instagram nehmen euch Sarah, Otti und ihre tierischen Freundschaften mit in eine Welt voller Musik und Abenteuer. Hier wird gemeinsam gesungen, getanzt und gelacht – ein Riesenspaß für Kinder jeden Alters. Die kreativen Kinderlieder und Musikvideos laden direkt zum Mitmachen ein, während spannende Tierdokus und Lernlieder spielerisch Wissen über die Natur oder die Wochentage vermitteln. Wer wissen möchte, wie das Leben auf dem Land wirklich aussieht, bekommt authentische Einblicke in den echten Bauernhof-Alltag. Besonders toll: Die Inhalte sind absolut kindgerecht und sprühen vor originellen Ideen. Ob Bastelanleitungen, leckere Rezepte oder kleine Sporteinheiten – hier gibt es unzählige Inspirationen zum Nachmachen. Ein bunter Mix aus Unterhaltung und Bildung, der durch seine liebevolle Gestaltung überzeugt.

Die Reihe ist auf YouTube und Instagram verfügbar

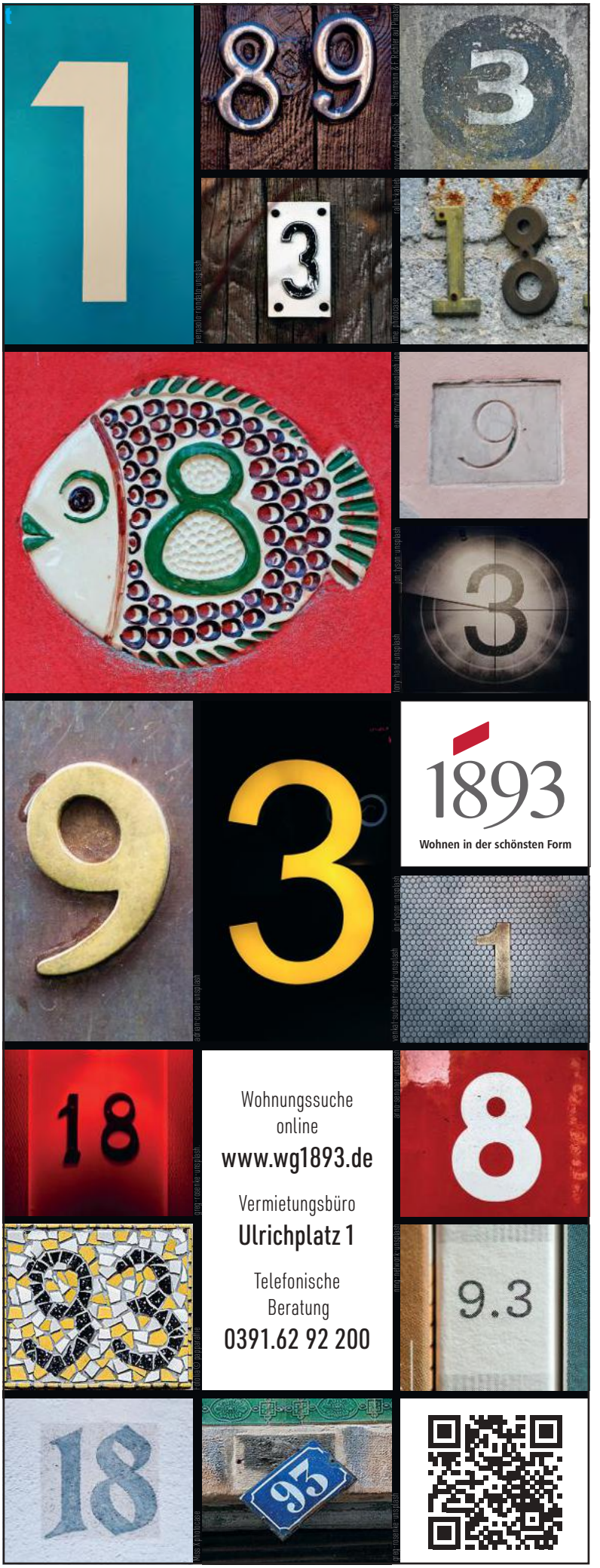

Ein Brief in den Pfötchen



Ist das denn möglich, eine Brieffreundschaft unter Hasen? Die Möhrenstarke Hasenpost erzählt davon.





Die Fellnasen Heinrich und Else leben in einem wahren Hasenschloss.



Fotos: privat

Die Magdeburgerin Anne-Katrin Güldenpfennig ist nicht nur Mutter eines vierjährigen Sohnes, sie kümmert sich auch um die Fellnasen Heinrich und Else. Beide wohnen in einem wahren Hasenschloss in ihrem Garten. Außerdem liebt sie es Briefe zu schreiben und pflegt auf diesem Wege Freundschaften auf der ganzen Welt. All dies führte dazu, dass Anne gemeinsam mit der Illustratorin Stefanie Eder und Autorin Angelique Lau die Möhrenstarke Hasenpost entwickelte. Dabei handelt es sich um ein Buch das Werte wie Mut, Offenheit, Selbstvertrauen und ein liebevolles Miteinander vermitteln möchte. Zum Inhalt: Eines sonnigen Tages landet ein geheimnisvoller Brief im Garten der beiden Schnuffelnäschen Friedolin und Beli. Was es wohl mit dieser Post auf sich hat? Im Mittelpunkt der Geschichte stehen vier Hasen, die sich in einer Brieffreundschaft spannende Abenteuer erzählen. In jedem Kapitel gibt es auch einen Mitmach-Tipp, den Kinder direkt ausprobieren können, um spielerisch zu lernen und Neues zu entdecken, darunter ein Ausmalbild, eine Back-Idee oder der Aufruf zu einem Überraschungsbrief.

Wer nicht nur allein im Buch schmökern möchte, kann Ausschau nach einem der nächsten Vorlesetermine halten. In den kommenden Monaten folgen mehrere öffentliche Lesungen. Das nächste Mal am 26. März um 15:30 Uhr in der Gemeindebibliothek Barleben und am 2. April um 16 Uhr im Literaturhaus.

Weitere Informationen, eine Leseprobe und die Möglichkeit der Buchbestellung findet Ihr auf www.moehrenstarke-hasenpost.de

Bist du der Frühling?

Bilderbuch von Chiaki und Ko Okada, ab 3 Jahre, Moritz Verlag



Da der Hase Hoppel erst im Winter geboren wurde, weiß er nicht, wie der Frühling aussieht. Also geht er nach draußen und trifft auf eine riesige Gestalt mit großen weichen Tatzen, die ihn freundlich durch den Wald führt ... Bist du der Frühling? Die Geschichte fängt die kindliche Ungeduld und das Staunen über das Erwachen der Natur ein. Durch die sanften, stimmungsvollen Illustrationen wird die Suche nach den ersten Lebenszeichen – von den Knospen bis zum ersten warmen Sonnenstrahl – zu einem emotionalen Erlebnis.

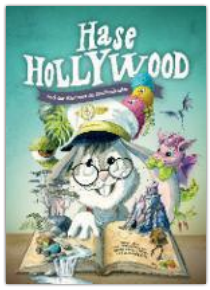

Hase Hollywood und das Geheimnis des Drachenlandes

Kinderbuch des Familien-Autorenteams Rasch, Rasch, Abicht, ab 4 bis 9 Jahre, Hasenfrosch Verlag

Die Geschichte des schüchternen Hasen, der durch einen vergessenen Piraten-Seesack in ein riesiges Abenteuer stürzt. Ob rosa Glitzerball, Drachen und Monster, halbes Einhorn oder verrücktes „Lokomotiven-Dampfschiff-Rennauto" – hier sprüht alles vor Fantasie. Auf den 208 Seiten mit 250 Illustrationen - ganz oldschool ohne Computer mit Pinsel und Aquarellfarben gemalt - gibt es für Kinder viel zu entdecken. Da die an Wortwitz reiche Geschichte spannend, aber ohne traurige Momente auskommt, ist sie ideal für sensible Kinder – zum Vorlesen oder selbst Entdecken.



Schule des Waldes

Kindersachbuch von Peter Wohlleben, ab 4 Jahre, Oetinger Verlag

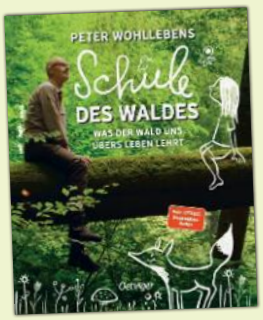

Der bekannte Förster nimmt junge Leser und Familien mit auf eine Entdeckungsreise in das Ökosystem Wald. Neben kindgerechten Informationen werden 30 interessante und interaktive Aktionen vorgestellt, mit denen man die Flora und Fauna des Waldes direkt kennenlernen kann: „Wald-Telefon", „Eichhörnchen-Perspektive", „Puls der Bäume" und „Hörtest mit Tieren" sind nur einige von diesen. Das Buch fungiert als moderner Naturführer, der die Sinne schärft und dazu anregt, den Wald nicht nur als Kulisse, sondern als komplexes, schützenswertes Lebewesen wahrzunehmen.

Schildkrötenmond

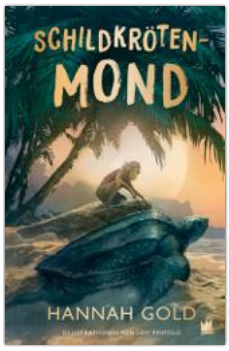

Kinderbuch von Hannah Gold, ab 9 Jahre, Von Hacht Verlag

Der Roman für junge Leser führt auf eine costaricanische Insel, wo das Mädchen Silver gemeinsam mit ihrem Vater eine Auszeit in einem Schildkrötenrettungszentrum macht. Sie ist fasziniert von den Meeresbewohnern und entdeckt eines Tages ein verwaistes Nest. Es beginnt ein Wettlauf gegen die Zeit und gegen rücksichtslose Wilderer. Die spannende Abenteuergeschichte zeigt, dass auch Kinder eine gewaltige Stimme haben können und macht sie mit den atmosphärischen Beschreibungen des Dschungels und des Meeres zu einem fesselnden Leseerlebnis.



Muffin und Tört

Buch von Adam Stower für Erstleser, thienemann Verlage

Muffin und Tört sind das wohl ungewöhnlichste Superhelden-Duo der Kinderliteratur. Während Kater Muffin am liebsten nur schlafen und snacken möchte, stürzt sich das quirlige Kaninchen Tört mit Begeisterung in jedes Chaos. Das Geheimnis? Eine verzauberte Katzenklappe, die beide direkt in gefährliche, aber urkomische Abenteuer katapultiert: mal zu Wikingern, mal zu Piraten, mal zu Rittern. Dank kurzer Texte und schrulliger Comic-Illustrationen ist das Buch ein Tipp für Erstleser und Lesemuffel. Ein magischer Mix aus Humor und Action, der zeigt, dass in jedem ein kleiner Held steckt – egal wie klebrig das Abenteuer wird!

Minecraft Cave Adventure

Denkspiel, ab 8 Jahre, ThinkFun

Mit Minecraft Cave Adventure wird die ikonische Blockwelt zum dreidimensionalen Denkspiel. Stein- und Lavablöcke formen ein anspruchsvolles 3D-Labyrinth, durch das sich die Spieler einen sicheren Weg zur Schatzkammer bauen müssen. Aber Vorsicht – nur wer seine Züge strategisch plant und Ressourcen klug nutzt, wird überleben. Hier ist Köpfchen gefragt, um das Pixel-Abenteuer offline zu meistern. 40 Herausforderungen mit steigendem Schwierigkeitsgrad sorgen für nachhaltigen Spielspaß und fördern logisches Denken.







Digitale Wald- und Wiesen-Safari

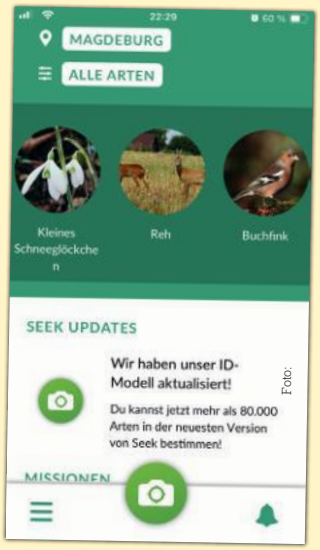

Die App Seek ist ein Begleiter für kleine und große Naturbegeisterte und hilft dabei, Pflanzen und Tiere zu bestimmen. Die integrierte Bilderkennung findet in Sekunden heraus, um welche Pflanze oder welches Tier es sich handelt. Neben der reinen Naturbeobachtung gibt es in der App verschiedene Missionen zu erfüllen und Abzeichen zu verdienen, die das Erkunden mit einem Belohnungssystem verbinden und somit den Spaß an einem langen Aufenthalt in der Natur wecken. Die App ermöglicht es, Pflanzen und Tiere auf der ganzen Welt zu identifizieren, so ist es egal, ob ihr im heimischen Garten oder auf einer Reise seid und Fragen zu eurer Umgebung habt.

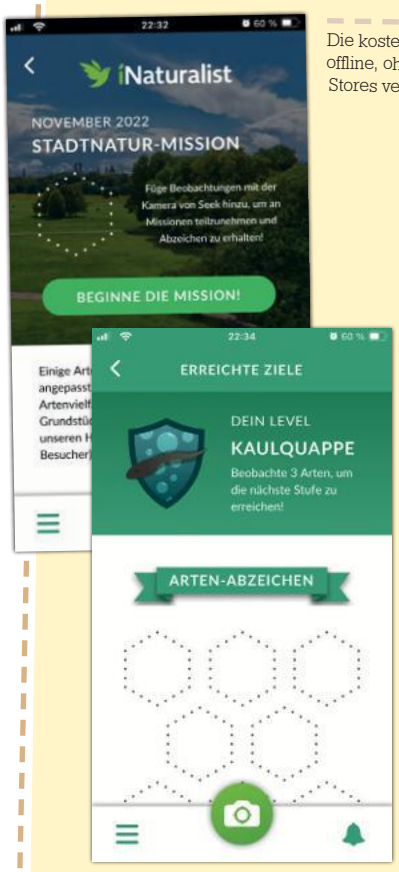

Die kostenfreie App von iNaturalist funktioniert offline, ohne Registrierung und ist in allen App-Stores verfügbar.

Hinweis: Es gilt die „Nur-Gucken-Regel": Die App erkennt Pflanzen und Tiere am besten, wenn sie an ihrem Platz bleiben. Man muss sie nicht anfassen oder ausreißen – die Kamera ist das Auge.

Tipp

Für eine digitale Wald- und Wiesen-Safari, die ihr direkt ausprobieren könnt: Wer findet als Erster drei Lebewesen aus der jeweiligen Tier- oder Pflanzenwelt?

Vorbereitung: Teilt euch iTeams auf (oder Kind gegen Eltern). Jedes Team braucht ein Handy mit der Seek-App.

Die Challenge: Ihr müsst jeweils einen Vertreter aus folgenden Kategorien finden und erfolgreich scannen:

1. Einen „Boden-Bewohner": Also zum Beispiel einen Käfer, eine Spinne oder eine Assel.

2. Einen „Baum-Riesen": einen Laub- oder Nadelbaum.

3. Einen „Frühlings-Boten": eine Blume oder einen blühenden Strauch



Hallo, ich bin Rica!

Auf diesen Seiten stelle ich euch einige meiner liebsten kooperativen Spiele für Familie, Kita und Schule vor.

Ich bin einerseits Produktdesignerin, Illustratorin und Spielentwicklerin für Gesellschafts- und Lernspiele und anderseits Abenteuer-Erlebnis-, Circus und Spielpädagogin mit ca. 20 Jahren Erfahrung in der Arbeit mit Kindern, Jugendlichen und Erwachsenen. Auf diesen Seiten stelle ich euch einige meiner liebsten kooperativen Spiele vor. Weitere kooperative Spieletipps findet ihr in meinem Monsterkönig-Blog. Aber was sind kooperative Spiele überhaupt? Kooperative Spiele stellen Kinder vor spielerische Herausforderungen, die sie nur zusammen bewältigen können. So lernen sie gemeinsam kreative Lösungen zu entwickeln und verschiedene Sichtweisen kennen und auszuhalten. Gemeinsam gewinnt und vor allem verliert es sich besonders für Kinder viel „einfacher" und die Spiele bieten einen geschützteren Rahmen für soziale Interaktion. Hier geht es nicht darum, wer der Beste ist oder wer am Ende die meisten Punkte hat, sondern um das gemeinsame Erlebnis und darum, zusammen ein bestimmtes Ziel zu erreichen.

Mehr Tipps erhaltet ihr auf www.monsterkoenig.com/blog-kooperative-spiele

Texte und Bilder: Rica Bünning

Hanni Honigbiene

für 1-4 Personen, ab 2 Jahren, Dauer: ca. 5 Min, HABA / Tim Rogasch



In diesem Farbwürfelspiel für die ganz Kleinen helft ihr Hanni Honigbiene beim Flug über die bunten Blumenwiesen fleißig Nektar einzusammeln, um ihn zum Bienenstock zu bringen. Dort warten Hannis Freunde, um daraus leckeren süßen Honig zu machen. Das Spiel hat besonders einfache Regeln und einen spannenden Effekt, bei dem die Blüten-Chips in den Bienenstock gesteckt werden und unten als Honigtropfen-Chips wieder herauskommen.



Die Mäusebande eilt der Zahnfee zur Hilfe

für 2-5 Personen, ab 4/6 Jahren, Dauer: ca. 20 Min, Game Factory / Christophe Lauras



In diesem Merkspiel helft ihr als mutige Mäusebande der Zahnfee. Sie hat Zahnweh und kann die Milchzähne der Tierkinder nicht einsammeln. Mucksmäuschenstill müsst ihr alle Tierkinder in der richtigen Reihenfolge finden. Helft einander mit entsprechenden Hinweisen bevor die Nacht vorüber ist. Das Spiel kann durch zusätzliches herausforderndes Spielmaterial (Hexe, Drache und Riese) gut für etwas ältere Kinder in der Schwierigkeit angepasst werden.





Dixit Kids

für 3-6 Personen, ab ca. 6 Jahren, Dauer: ca. 25 Min, Spacecow / Rivière, Roubira, Clément

In Dixit Kids versucht ihr gemeinsam, so viele Gäste wie möglich zur großen Geburtstagsfeier des Hurtigen Hasen einzuladen. In jeder Runde übernimmt einer oder eine von euch die Rolle des Hurtigen Hasen, alle anderen sind Kurierkaninchen. Sie versuchen die Einladungen (fantasievoll gestaltete Karten) so auszuliefern, dass sie am besten zur Stimmung der Gäste passen. Dixit Kids überträgt das Spielprinzip des Originalspiels für Erwachsene in eine kindgerechte Version.

Wolkenschiff

für 2-4 Personen, ab 6 Jahren,
Dauer: ca. 20 Min, Amigo / Die 7 Bazis



In diesem Geschicklichkeitsspiel navigiert ihr das an Schnüren hängende 3D Wolkenschiff und lasst durch dessen Löcher im Boden kugelige Regentropfen in die richtigen Blumenbeete fallen. Doch ein Sturm zieht auf und an Bord sammelt sich Hagel, der den Blumen schadet. Mit ruhiger Hand und gemeinsamer Absprache versucht ihr, nur die Regentropfen in die entsprechenden Blumenbeete fallen zu lassen.



Wilde Wörter

für 2-6 Personen
ab 6 Jahren,
Dauer: ca. 20 Min,
Spacecow / Anja Wrede, Bruno Faidutti



In diesem Buchstabenspiel helft ihr den Tieren, ihre Namen wiederzufinden und gemeinsam zu erraten, welche Tiere gesucht sind. Dazu ertastet ihr im Wörtersee die dazugehörigen Buchstaben. Aber Achtung: Ihr habt nur wenig Zeit, um nach allen Buchstaben zu fischen! Das Spiel fördert auf spielerische Weise Tastsinn sowie Sprachgefühl. Zusätzlich enthaltene englische Karten eignen sich für das bilinguale Lernen.

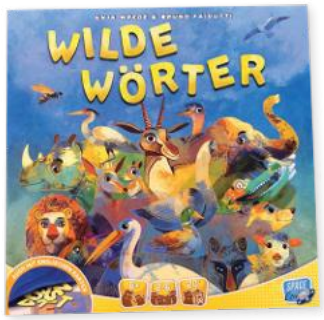



Spielzeit

Das Familienhaus hält mit „Gemeinsam wachsen“ ein neues Vormittagsangebot für Familien mit Kindern im Kleinkindalter bereit.



Illustration: freepik

Ob Bewegung, Kreativität, Natur, soziales Miteinander oder erstes Forschen, die Veranstaltung „Gemeinsam wachsen - Spielzeit für Eltern und Kinder“ bietet wöchentlich neue Impulse und Anregungen für die Gestaltung des Familienalltags. Angeleitet wird dieses interaktive Format im Familienhaus im Park durch die Sozialarbeiterin Susanne Papke. Gemeinsam werden Matschstraßen angelegt, Hochbeete gebaut, musiziert oder auch Theater geschaut. Jeden Dienstagvormittag wartet ein neues Programm für Eltern mit Kindern von ein bis sechs Jahren. Das Angebot ist kostenfrei und eine Anmeldung nicht erforderlich. Heißgetränk und Knabbereien sind inklusive.

jeden Dienstag (außer an gesetzlichen Feiertagen), 10-12 Uhr, Gemeinsam wachsen- Spielzeit für Eltern und Kinder, kostenfrei, Familienhaus im Park

Was bewegt euch?

Das Familieninformationsbüro sucht Themenwünsche für ihre Informationsveranstaltungen in diesem Jahr.

Ist es eine Frage zur Kinderbetreuung, der Wunsch andere Familien kennenzulernen oder Hilfe beim Ausfüllen von Anträgen zu bekommen? Das Familieninformationsbüro möchte sich an den Interessen und Bedürfnissen von Familien orientieren, wenn es um die Planung der Infoveranstaltungen und sonstigem Austausch für dieses Jahr geht. Noch bis zum 31. März können deshalb alle, die Lust haben, an einer kurzen Online-Abstimmung teilnehmen.



Foto freepik.com/rawpi

Hier geht es zur Umfrage:



Foto: freepik

Schneller Hilfe bekommen

Die Magdeburger WebApp „MACH5“ gibt einen Überblick über mögliche Leistungsansprüche und erleichtert die zielgenaue Antragsstellung.

Wenn das Geld knapp wird und sich dadurch die Sorgen häufen, ist es wichtig schnell Unterstützung zu bekommen. Der Antrags-Wirrwarr hält jedoch nicht selten Familien davon ab überhaupt Unterstützung anzunehmen oder sie im vollumfänglichen Maße zu beziehen. Für eine schnellere und unverbindlichere Berechnung eines möglichen Anspruches auf Leistungen des sozialen Sicherungssystems ist deshalb die Magdeburger WebApp „MACH5“

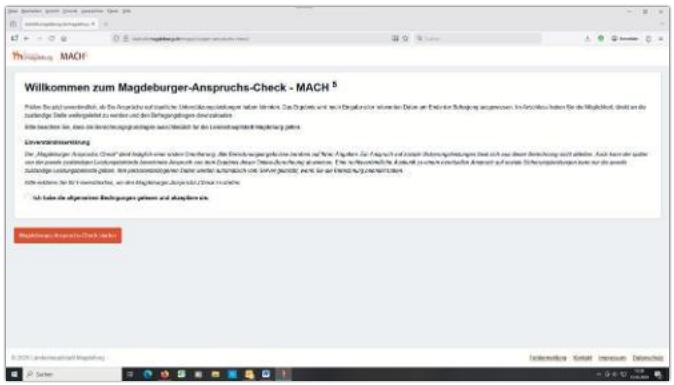

konzipiert wurden. Das Ergebnis der App ermöglicht eine zielgenaue Antragstellung, um unnötige Behördenwege zu vermeiden. Außerdem werden weiterführende Informationen zu möglichen Leistungsansprüchen bereitgestellt, dazu zählt Bildung und Teilhabe für Kinder und junge Erwachsene, der Stadtpass - Otto-City-Card (OCC) oder auch der Erlass der Kinderbetreuungskosten. Es ist möglich direkt einen Onlineantrag einzureichen oder einen Onlinetermin für ein persönliches Gespräch zu buchen.

https://statistik.magdeburg.de/magdeburger-anspruchs-check/

Eine runde Sache

Wo gibt es Still- und Wickelmöglichkeiten in der Stadt? Ein Aufkleber macht die Suche leichter.



Egal ob behaglich holpernd im Kinderwagen oder ganz dicht angeschmiegt in der Trage: Mit dem Baby unterwegs - das ist schön! Nur vor den Fährnissen des Alltags schützt es leider auch nicht: Die Windel ist voll, der Hunger groß, schon klingelt es im Mamas und Papas Ohren und es ist eine gewisse Schnelligkeit an den Tag zu legen, um die Harmonie wieder herzustellen. Die neuen Hinweisaufkleber für Still- und Wickelmöglichkeiten, die wir gemeinsam mit dem Jugendamt entwickelt haben, sollen dabei eine Hilfe sein. Sie kleben an den Eingängen verschiedenster Orte in der Stadt, die Wickelmöglichkeiten oder ein ruhiges Plätzchen zum Stillen bei sich eingerichtet haben.



Eine Übersicht aller Stellen ist auch auf unserer Website www.ottokar.info zu finden. Geschäfte oder Institutionen, die sich noch beteiligen möchten, können sich gerne bei den Frühe Hilfen im Jugendamt (E-Mail: fruehehilfen@jga.magdeburg.de, Tel. 0391/5402474 oder direkt bei uns (E-Mail: info@ottokar.info, Tel. 0391/50391850) melden.

Übersicht zu den Still- und Wickelmöglichkeiten:

Foto: Landeshauptstadt Magdeburg, Volker Hennecke



Foto: LifeTeachUs

Lebensnaher Unterricht

LifeTeachUs möchte für mehr Praxiswissen im Schulunterricht sorgen.

Wie lebensnah der ein oder andere Schulstoff ist, darüber lässt sich streiten oder einfach mal was Neues ausprobieren. Das gemeinnützige Bildungs-Start-up LifeTeachUs bringt Schulen bundesweit mit Menschen aus der Praxis zusammen. Wie das geht? Über eine Plattform können Schulen reale Menschen – sogenannte LifeTeacher – in den Unterricht holen: vom Handwerker über die Gründerin bis zur Zeitzeugin. Ziel ist es, Schülerinnen und Schülern reale Einblicke in das Leben, die Berufswelt oder gesellschaftliche Themen zu geben. In Magdeburg wird dafür gerade ein Netz aus ehrenamtlichen Lebenslehrenden und Partnerschulen aufgebaut. Wer Interesse hat dabei zu sein, kann sich gerne über die Plattform anmelden. Die Organisation umfasst mittlerweile über 17.000 LifeTeacher und 300 Schulpartnerschaften in Deutschland.

www.lifeteachus.org



Alle Vögel sind schon da

Wenn es draußen grünt und zwitschert, könnt ihr euch mit unseren Ideen die lustigsten Vogelgesellen auch ins Haus holen.



Material:

Holzwäscheklammern, Bunt- oder Filzstifte, Schere, weißes Papier, Bastelkleber, bunte Federn

So geht's

1. Bemale die Klammern wie bunte Vögel mit Schnabel.

2. Schneide aus dem weißen Papier pro Vogel 2 Augen aus und mal Pupillen hinein. Klebe die Augen vorne an die Klammer.

3. Klebe an jede Klammer auf der Rückseite eine Feder und lass alles gut trocknen!



Material:

Dünne Wellpappe, verschiedenen Farben Wolle, kleine Holzperlen, Buntstifte weiß/rot/schwarz, Schere, evtl. Nagelschere

So geht's

1. Zeichne die Vogelkontur auf die Wellpappe (siehe Downloadvorlage) Schneide den Vogel und das Loch in der Mitte aus. Male dem Vögelchen mit den Buntstiften auf beiden Seiten Augen, Schnabel und Schwanzgefieder an.

3. Wickle ca. 1 Meter Wolle zu einem kleinen Knäuel, welches durch das Loch im Vogel passt. Knote die Wolle am Rücken des Vogels so fest, dass ca. 10 cm Schnur für die spätere Schlaufe übersteht. Wickle die Wolle immer wieder um den Rücken des Vogels bis zum Hals, dann weiter um den Bauch und wieder um den hinteren Teil des Rückens bis du beim Anfangsfaden angekommen bist. Verknote das Wollende mit dem Fadenanfang und lass wieder ca. 10 cm Faden davon über. Fädele die Perle auf beide Fäden und verknote die Fadenenden zu einer Schlaufe.

Material:

buntes Transparentpapier, Bleistift, Schere, Klebestift

So geht's

1. Zeichne eigene Vogelsilhouetten auf das Transparentpapier oder drucke die Vorlage aus, lege sie unter das Papier und übertrage die Vögel auf das Papier. Schneide die Vögel aus. Schneide aus dunklem Transparentpapier mehrere ca. 3 mm dünne lange Streifen.

2. Klebe mit einer kleinen Menge Kleber zuerst die Streifen wie Leinen auf das Fensterglas und danach die Vögelchen auf die Leinen.

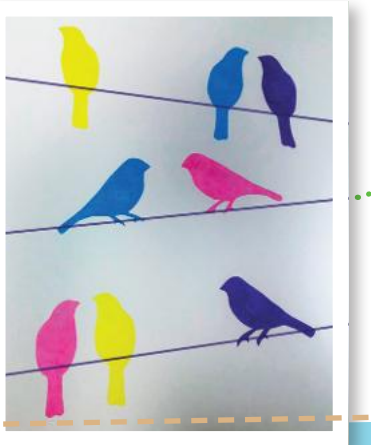

TIPP: Vorlagen für die „Wollvögel" und Vögel aus Transparentpapier findet ihr unter: **www.monsterkoenig.com/blog-pappcycling/**

Text und Fotos: Rica Bünning



Tel. 0391 72 61 0
www.guericke.de/imagefilm

Wohnungsbau genossenschaft
Otto von Guericke eG



Klar ist eh nichts.
Oder Clarimedis.

Komm in den Grünen Bereich.

Alles klar!? Kompetente Beratung durch ein Team aus Fachärzten sowie medizinischen Experten, wie Krankenpfleger und Kinderkrankenpfleger, Hebammen oder Ernährungsberater. Und das alles rund um die Uhr und immer kostenfrei.

deine-gesundheitswelt.de/für-alle

AOK Sachsen-Anhalt. Die Gesundheitskasse.