FAMILIEN
BAN.DE

Ausgabe 91 | Herbst'26 | kostenlos

15 Jahre

ottokar

Das Magdeburger Familienmagazin

- Anzeige -



Hier wird´s spannend!

Ob Programmieren, Tüfteln oder Robotik, wir blicken in die Welt der Wissenschaft.

Wenn die Blätter fallen...

Veranstaltungsideen, um die Herbstzeit mit der ganzen Familie genießen zu können.

Die Weberin der Traumwelt

Johanna Wolf pflegt die Kunst des Erzählens und spricht über die Bedeutung von Märchen.

WIR MACHEN'S EINFACH NEU:

SANIERUNG AM STADTBLICK

Nr. 1–21

2-Raum-Wohnung ca. 56 m²





5-Raum-Wohnung ca. 112 m²



4-Raum-Wohnung ca. 64 m²

Vermietung ab sofort



© be free/AdobeStock

+ sanierte Wohnungen für kleine und große Familien
+ 2- bis 6-Raumwohnungen (40 bis 112 m²)
+ teilweise mit Aufzug
+ mit Balkon, Abstellraum und offener Küche

WOBAU

Kontakt: Geschäftsstelle Nord · Moritzstr. 1-2 · 39124 Magdeburg
mietanfrage-nord@wobau-magdeburg.de · 0391- 610 4131

Impressum

ottokar – Das Familienmagazin

Ausgabe: 91, Herbst 2026

Titel: Moritzhof/Sandra Bilkenroth



Herausgeber: Magdeburger Familienverlag UG (haftungsbeschränkt) Zum Handelshof 9, 39108 Magdeburg

Internet: www.ottokar.info

Geschäftsführer: Ronald Huth (rh), 0391/50391851, info@ottokar.info

Redaktion: Kristin Plumbohm (kp), 0391/50391850, info@ottokar.info

Redaktionelle Mitarbeit: Finn Thiemann (ft), Lina Kirschner (lk), Mandy Mursall (mm), Rica Bünning (rb)

Mediaberater Print & Online: Ronald Huth, 0391/50391851, anzeigen@ottokar.info

Auflage: 15.000 Exemplare

Veranstaltungstermine: veranstaltungen@ottokar.info, kostenlose Veröffentlichung, wir übernehmen keine Gewähr auf Vollständigkeit, Fotorechte liegen beim Veranstalter

Produktion: DATEs Medien Verlag GmbH, Dana Schmidt

Druck: westermann druck GmbH

Vertrieb: Eigenvertrieb durch den Verlag

Wir sind Mitglied im Netzwerk der

FAMILIENBAN.DE

Schätze suchen

Die Temperaturen draußen sinken, doch dafür zeigt sich die Natur in den schönsten Farben. Perfekt, um draußen im bunten Herbstlaub nach Schätzen zu suchen und, wenn es zu kühl wird, den Kopf drinnen mit spannenden Experimenten zum Rauchen zu bringen. Wir tauchen mit euch in die Welt der Wissenschaft, stellen spannende Angebote und lustige Spiele für mehr Freude am Lernen vor. Außerdem laden wir euch zu einem kleinen Grusel-Experiment ein. Wer es lieber gemütlich mag, kann sich auf ein tolles Kinoprogramm und schöne Theatervorstellungen freuen. Wir haben nämlich auch einen Blick in die aktuelle Spielzeit des Theaters sowie des Puppentheaters geworfen und uns durch das Programm des KinderFilmFestes auf dem Moritzhof geblättert.

Viel Spaß beim Ideensammeln und Umsetzen, Zeitgenießen und schöne Momente erleben.

Euer ottokar-Team

inhalt

4 rappelkiste
» Unser Magdeburg – Familie Faust

10 einfach spielen
» Pixel-Spaß im echten Leben – Der Spielplatz „Blocks“ im Stadtteil Salbke ist von der digitalen Spielewelt „Minecraft“ inspiriert.

12 schlau schlau
» Hier wird's spannend – Wissenschaft für Kinder

16 bühne frei
» Märchenhafter Advent – Die schönsten Theaterstücke für gemütliche Adventstage mit der Familie.
» Die Traumweberin – Johanna Wolf pflegt die Kunst des Erzählens und spricht über die Bedeutung von Märchen.





22 tierisch tierisch
» Lautlos durch die Nacht – Waldkauz, Waldohreule und Schleiereule: Wo die gefiederten Stadtbewohner zu Hause sind.

Foto: Wolfgang Kuntermann

24 herbstgeflüster
» Goldene Aussichten – Anregungen für einen Herbstausflug mit der Familie

28 freizeitplaner

40 film

42 medien

46 mal ne fage
» Wohin mit den Gefühlen? – Die Trauerwerkstatt für Kinder und Jugendliche

48 echt sportlich
» Sportserie: Skaten

50 selbst machen
» Experiment: Geisterhand

Kindermund

Kind (9 Jahre) begeistert: **„Ich weiß endlich, was 7x7 und 8x8 ist! Ich habe es bloß wieder vergessen!“**



Illustrationen: pixabay

Mitmachen:

Schickt eure Kindermund-Erlebnisse an info@ottokar.info. Mit etwas Glück drucken wir eure Einsendung in einer der kommenden Ausgaben ab.

Dein kostenloses Ferien-Abenteuer rund ums Geld!



MÄUSE, KRÖTEN & MONETEN

Kinder der 1.–4. Klasse starten mit eigenem Geld, spielen, kaufen, sparen und versuchen, ihr Vermögen zu vermehren – ca. 60 Minuten voller Spaß und Entdeckungen. Für Eltern gibt es Zeit zum Austauschen und spannende Impulse rund um's Thema Geld und Kinder.

Volksbank Magdeburg eG

Jetzt Platz sichern!*
www.vbmd.de/weltsparwoche
*Anmeldung erforderlich.

GEMEINSAM MIT Piggy & Lou





Unser Magdeburg

Diana Faust lebt mit Sohn Dario im Stadtteil Salbke.

Foto: Kristin Plumbohm

Diana und Dario wohnen unweit der Salbker Seen und des Elberadwegs. Letzteren nutzen sie gerne für kleine Spaziergänge oder Ausflüge mit dem Rad oder Roller. Nach der Schule – Dario ist im vergangenen Jahr eingeschult worden – sind sie gerne auf dem Spielplatz „Blocks“, bevor es dann nach Hause geht.

„Noch ein oder zwei weitere Spielplätze in der Gegend wären super“, sagt Diana. Auch über eine Schwimmhalle im näheren Umkreis würde sie sich freuen. Dario hat bereits das Seepferdchen machen können und festigt nun gerade seine Schwimmfähigkeiten.

Samstag ist bei Familie Faust meist ein Ausflugstag. Spontan schauen sie, was in der Stadt los ist. Außerdem haben sie eine Jahreskarte für den Elbauenpark und sind deshalb mehrmals im Monat dort. Der Rutschenturm, das Landeserntedankfest, das Schmetterlingshaus, die Ziegen, das Piratenschiff … es gibt dort immer etwas für sie zu entdecken.

Häufiger sind bei solchen Unternehmungen auch Freundin Zoe und Familie dabei. Sie und Dario kennen sich seit der gemeinsamen Zeit in der Krippe und wohnen in unmittelbarer Nachbarschaft. „Die beiden können nicht mit- und nicht ohne einander und wachsen beinahe wie Geschwister auf“, erzählt Diana. So besuchen sie auch nicht nur dieselbe Schule, sie gehen auch in dieselbe Klasse. (kp)

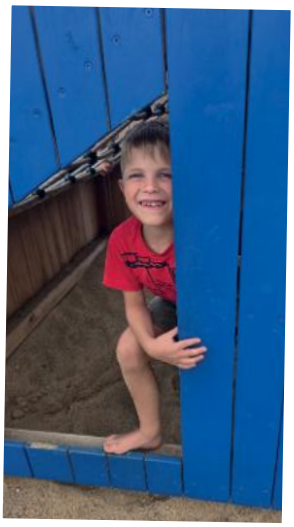

Dario, 7 Jahre

„Meine Hobbys sind Ferien und Karate“, sagt er. Außerdem sammelt Dario gerade gerne Pokémon Karten. Sein Lieblings-Pokémon: Pikachu. Auch einen Halbbruder hat er im letzten Jahr bekommen. Auf den ist er sehr stolz.

Mitmachen **Werdet Teil von „Unser Magdeburg“.** Schreibt uns dafür einfach eine kurze Mail an info@ottokar.info. Jede Familienkonstellation ist herzlich willkommen.

Dein Stadtteil, dein Bild!

Kinder zeichnen, was ihren Stadtteil für sie ausmacht. Die Gewinnerbilder werden zum Logo der Gemeinwesenarbeit vor Ort.

Was macht einen Stadtteil aus Kinderaugen besonders? Genau diese Sichtweise sucht die Landeshauptstadt Magdeburg für Logos der Gemeinwesenarbeit (GWA). Ob Spielplatz, Schule oder ein ganz besonderer Platz - Kinder zwischen fünf und zwölf Jahren können bis zum 18. September ein kreatives Bild einreichen, das einen erkennbaren Bezug zu ihrem Stadtteil hat. Eine Jury aus dem Team Bürgerbeteiligung und den GWA-Gruppen wählt die Gewinnerbilder dann Ende September aus. Zu gewinnen gibt es unter anderem Tierpatenschaften und Kreativboxen vom Magdeburger Zoo. (ft)

Weitere Informationen und die Vorlage für das GWA-Logo:



Foto: www.magnific.com/cookie bstudio



Foto: Veranstalter

Bunte Fete

EMMAs Kinder Open Air Vol. 4 lädt auf dem Schellheimerplatz zu einem Nachmittag voller Musik und Spaß.

Der Schellheimerplatz wird wieder zur großen Tanzfläche, denn das Kinder- & Familienzentrum EMMA veranstaltet ein Open Air vor ihrer Haustür. Nicht nur die Band „Raketen Erna" aus Berlin, die mit ihrer Kindermusik große wie kleine Gäste begeistert, schaut vorbei, es gibt auch Spiel und Mitmachaktionen. Bei Michael Prosi können Kinder Zirkusluft schnuppern, während Tom Earth mit seinen faszinierenden Riesenseifenblasen staunende Augen hervorruft. Außerdem sorgen Kinderschminke und Airbrush-Tattoos für bunte Gesichter und Bastelstände laden zum kreativen Ausprobieren ein.

6.9., 15-19 Uhr, EMMAs Kinder Open Air Vol. 4, kostenfrei, Schellheimerplatz







AHORN
PANORAMA HOTEL OBERHOF

Urlaubsglück für Klein & Gross

Im Freien
· Minigolf · Beachvolleyball · Fußballfeld
· Spielplatz · Riesen-Hüpfkissen · Freiluftschach
· saisonales Streichelgehege · Biken · Wandern

Wetterfeste Angebote im Hotel
· Innen-Pool · Sauna · Massage · Fitness
· Darts · YOKI AHORN Kinderwelt mit ganzjährig wetterunabhängigem Familien-Freizeitprogramm
· YOKI AHORN Tobe-Paradies innen · Tischtennis
· Kino für Klein & Groß · und vieles mehr

Tolle Kindermäßigungen verfügbar



5 Tage Fußballcamp
Reisezeitraum: 11.10.-15.10.
✓ 4 Nächte inkl. Halbpension und Kinderbuffet
✓ für die Kinder: 3x Mittag inkl. 1 Getränk, 3x geführtes Training mit Trainer*innen in altersgerechten Teams
✓ ausreichend Wasser, Saft und Obst zum Training
✓ Trikot, Flasche, Turnbeutel & Co., Fußballquiz, Lagerfeuer, Nutzung des Innen-Pools u.v.m.
pro Kind in Begleitung von mind. 1 Erw. ▸ **ab 284 €**
pro Erw. im Doppelzimmer ▸ **ab 316 €**

5 Tage Familienurlaub
Reisezeitraum: ganzjährig, außer Feiertage
✓ 4 Nächte inkl. Halbpension und Kinderbuffet
✓ Begrüßungsgetränk und Lunchpakete an 2 Tagen
✓ 1x Eintritt Meeresaquarium Zella-Mehlis, Nutzung des Innen-Pools
pro Erw. im Doppelzimmer ▸ **ab 352 €**

Familienmodus: AN. Alltag: AUS. Urlaub buchen: JETZT!
AHORN Hotel Oberhof Betriebs GmbH · Theo-Neubauer-Str. 29 · 98559 Oberhof

ahorn-hotels.de/oberhof





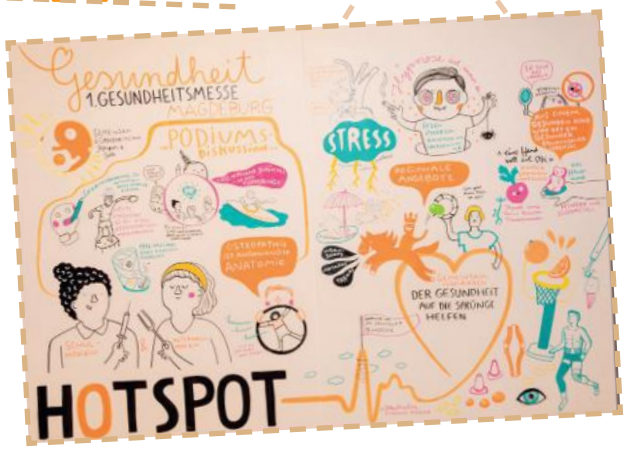

Gesund groß werden

Die Gesundheitsmesse in der Festung Mark startet dieses Mal schon am Vormittag mit einem Programm für Kinder.

Wie können Eltern Gesundheit spielerisch und unkompliziert in den Familienalltag integrieren? Antworten darauf, praktische Tipps und viele Mitmachangebote gibt es auf der vierten Gesundheitsmesse Magdeburg in der Festung Mark. Bei freiem Eintritt können sich Familien rund um Ernährung, Bewegung, Vorsorge und Wohlbefinden informieren. Mehr als 35 Aussteller, Fachvorträge und Mitmachangebote rund um das Thema Gesundheit erwarten die kleinen und großen Besucher. Renommierte Experten informieren über aktuelle Entwicklungen im Gesundheitswesen und geben praktische Tipps für einen gesunden Alltag. Ergotherapie gegen Stress und KI in der Medizin sind dabei zwei Themenschwerpunkte, die informieren und Impulse geben.



Fotos: ki-generiert

Erstmals richtet sich die Messe bereits am Vormittag von neun bis zwölf Uhr mit einer Kindergesundheitswelt an Kita- und Grundschulgruppen. Interaktive Workshops, spielerische Experimente und Mitmachaktionen vermitteln altersgerecht Themen wie gesunde Ernährung, Bewegung, Zahngesundheit und Erste Hilfe. Jeder Workshop dauert ca. 25 Minuten und ist speziell auf Kinder im Alter von vier bis zehn Jahren abgestimmt. Als besondere Erinnerung erhalten alle teilnehmenden Kinder eine persönliche „Gesundheitsheld"-Urkunde sowie ein kleines Infoblatt für die Eltern. Eine Anmeldung zu den Workshops ist auf www.gesundheitsmesse-magdeburg.de erforderlich.

Die Messe wird von der Landeshauptstadt Magdeburg gemeinsam mit SAMFORCITY veranstaltet und möchte Familien dabei unterstützen, Gesundheit einfach und mit Spaß im Alltag zu integrieren.

9.10., 9-12 Uhr Kindergesundheitswelt und 14-19 Uhr Gesundheitsmesse, Festung Mark, Eintritt frei



Foto: magnific

Was denkst du?

Jugendliche können im Alten Rathaus ihre Ideen einbringen und aktiv die Zukunft Magdeburgs mitgestalten.

Was bewegt Kinder und Jugendliche? Welche Ideen haben sie für die Zukunft Magdeburgs? Bei der Jugendkonferenz im Alten Rathaus können sich Jugendliche zwischen vierzehn und achtzehn Jahren austauschen und aktiv an der Gestaltung ihrer Stadt mitwirken. Im Mittelpunkt können Themen wie Schule, Mobilität, Freizeit, Klima, Jobs, mentale Gesundheit und Mitbestimmung stehen. Die Jugendlichen entscheiden selbst, welche Schwerpunkte ihnen wichtig sind, diskutieren gemeinsam und entwickeln eigene Vorschläge. Schon vor der Konferenz können sie sich über eine Online-Umfrage und eine Planungsgruppe beteiligen. Es ist eine Chance, Verantwortung zu übernehmen, das Selbstvertrauen zu stärken und zu erfahren, dass die eigene Meinung zählt. (ft)

Weitere Informationen zur Veranstaltung und zur Umfrage:

13.10., 9-15 Uhr, Jugendkonferenz, Altes Rathaus Magdeburg

Alles unter einem Dach

Das Familieninformationsbüro ist in den Breiten Weg gezogen.



Foto: magnific

Das Familieninformationsbüro bleibt eine zentrale Anlaufstelle für Familien in Magdeburg. Am neuen Standort auf dem Breiten Weg ist es nun aber gemeinsam mit der Bürgerbeteiligung, der Kinder- und Jugendbeteiligung, der Gemeinwesenarbeit, dem Bürgeranliegenmanagement, dem IBA-Shop sowie dem strategischen Projektmanagement unter einem Dach zu finden. Damit entsteht ein zentraler Ort für Information, Begegnung, Beteiligung und Austausch. Familien dürfen sich freuen: Neben den regulären Sprechzeiten sind künftig weitere Informationsangebote, thematische Expertensprechstunden und Veranstaltungen geplant. Neue Begegnungsformate sollen darüber hinaus Raum für Austausch und Vernetzung schaffen. Den Auftakt bildet im September eine Krabbelgruppe.

Das Familieninformationsbüro (FIB), Breiter Weg 117a, www.magdeburg.de/familieninformationsbüro







Quell der Freude

Foto: agentur pressstige

Das Brunnenfest lässt den Nordabschnitt des Breiten Weges zu einer bunten Festmeile für die ganze Familie werden.

Im Mittelpunkt des Festes stehen jene Brunnen, die den Nordabschnitt des Breiten Weges seit Jahrzehnten prägen: der Kugelbrunnen, die Schalenbrunnen und die „Badende“ am Fuße des Katharinenturms. Das Brunnenfest erstreckt sich von der Julius-Bremer-Straße bis zur Stadtbibliothek. Zu sehen sein werden am Veranstaltungstag Modenschauen, ein Bühnenprogramm mit Bands und DJs, Straßenmusik bei den „Hengstmännern“ und andernorts. Familien dürfen sich außerdem auf Hüpfburgen und eine Trampolinanlage freuen, es gibt Bastel- und Kreativstände und Kurse vom Strick- und Nähcafé für Erwachsene und Kinder. Außerdem können vor Ort kleine wissenschaftliche Experimente durchgeführt sowie eine Tischtennisplatte genutzt und eine Handdraisine, die auf den aktuell ungenutzten Gleisen der Straßenbahn fährt, ausprobiert werden.

12.9., 10-18 Uhr, Brunnenfest, Nordabschnitt vom Breiten Weg

Das Leben feiern

Vor dem Dommuseum „Ottonianum“ wird Vielfalt gefeiert – mit Musik, Genuss und buntem Familienprogramm.

Auf dem Begegnungsfest vor dem Dommuseum „Ottonianum“ treffen internationale Musik, leckeres Streetfood und jede Menge kreative Aktionen aufeinander. Während die Kinder beim Basteln, Malen, Schach spielen oder durch das Spielmobil beschäftigt sind, können Eltern internationale Spezialitäten probieren, Musik aus verschiedenen Ländern genießen und neue Menschen kennenlernen. Eine Lese-Oase, ein Mandala-Workshop, Tanzgruppen und weitere Angebote sorgen für Abwechslung. Das Fest eröffnet die Interkulturellen Wochen 2026 und bildet zugleich den Abschluss des 21. Magdeburger Freiwilligentages – eine schöne Gelegenheit, Vielfalt gemeinsam zu erleben. (ft)



Foto: Laura Lubinski

19.9. 13-17 Uhr, OpenCity – Fest am Dommuseum zum Auftakt der Interkulturellen Woche, vor dem Dommuseum „Ottonianum“



Feiern mit bester Aussicht

Das MWG-Fest lädt zu Musik, Mitmachaktionen und Gemeinschaft für alle Generationen ein.



Foto: MWG

Zum MWG-Fest ist es nicht nur möglich, das Forum zu erklimmen und den wunderbaren Ausblick von DECK 13 zu genießen. Auch vor den Türen, also am Ratswaageplatz, wartet ein vielseitiges Programm. Ein besonderes Highlight ist das Mitmachkonzert „Happy Jungle Show“ mit den Kinder-Rockstars Rodscha aus Kambodscha & Tom Palme. Auch abseits der Bühne ist für Spiel, Action und Begegnung gesorgt. XXL-Gesellschaftsspiele sowie ein Fußballdart-Wettbewerb laden zum Mitmachen ein. Außerdem gibt es ein Bastelzelt, und beim Kinderschminken entstehen bunte Motive und fantasievolleGesichter.



Foto: Hoizge

5.9., 11-17 Uhr, MWG-Fest, Ratswaageplatz



Kombinieren Sie unseren Premium-Sparkassenbrief mit einem Investmentfonds der DekaBank. Der Anlagebetrag wird je zur Hälfte in einem zinssicheren Sparkassenbrief und in Investmentfonds angelegt.

***Ihre Vorteile:**
✓ attraktiver Zins: 3,10% p.a. für den Premium-Sparkassenbrief
✓ kurze Laufzeit: nur 18 Monate für den Premium-Sparkassenbrief
✓ gute Mischung: mit 50% im Brief und 50% in ausgewählten Investmentfonds

Wesentliche Risiken: Investmentfonds unterliegen Wertschwankungen, die sich auch negativ auf das Anlageergebnis auswirken können. Wertentwicklungen der Vergangenheit sind kein verlässlicher Indikator für eine künftige Wertentwicklung.

Angebot begrenzt verfügbar. Angebot freibleibend. Mindestanlagebetrag sind 5.000,– Euro. Deka Investmentfonds sind nicht festverzinst. Die wesentlichen Anlegerinformationen, Verkaufsprospekte und Berichte für Deka Investmentfonds erhalten Sie in deutscher Sprache bei Ihrer Sparkasse, Landesbank oder von der DekaBank, 60625 Frankfurt und unter **www.deka.de**

Deka Investments

Weil's um mehr als Geld geht.

Sparkasse MagdeBurg

Spielplätze in Magdeburg

Folge 60 – Spielplatz „Blocks“

Pixel-Spass im echten Leben

Minecraft wird real. Der Spielplatz „Blocks“ im Stadtteil Salbke ist von der digitalen Spielewelt inspiriert.







Grauer Block auf blauer Block, der grüne bekommt drei Augen, ein gelber wird zur Biene… alles erinnert an „Minecraft“ und das soll es auch. Direkt hinter dem Gröninger Bad ist eine Spielfläche entstanden, die die digitale Spielewelt ins reale Leben holt. Der Spielplatz „Blöcke“ ist als Ersatzneubau des Spielplatzes Gröninger Straße erbaut und nach den Wünschen der Kinder aus der nahegelegenen Grundschule Salbke gestaltet worden.

Im vorderen Bereich des Areals befindet sich eine große Sandspielfläche für Kinder im Alter von 6 bis 12 Jahren. Zentrales Element ist eine farbenfrohe Würfelturmanlage mit bis zu 3,50 Meter hohen Türmen. Diese werden über einen Gittertunnel hinweg miteinander verbunden und bieten zahlreiche Kletter- und Spielelemente, wie eine Rutschstange, Kletternetze und eine Röhrenrutsche. Ergänzt wird dieser Bereich unter anderem durch eine Schaukel, einen Tellerbalancierstegen, einen Drehbalken, Balancierstämme mit Halteseil, eine Hangelstrecke sowie Hüpfplatten.

Im hinteren Bereich ist eine weitere Sandspielfläche speziell für jüngere Kinder bis fünf Jahren entstanden. Sie bietet ein Karussell, eine Wippe mit vier Sitzen sowie eine Mini-Nestschaukel. Auffällig ist vor allem ein großer Bienenwürfel, der mit Kletterwand, Netzaufstieg, Rampenaufgang und einer Rutsche schon den Kleinsten selbstständig zugänglich ist.

Außerdem gibt es in unmittelbarer Nähe der beiden Spielflächen eine Tischtennisplatte mit Sitzmöglichkeiten sowie einen Bolzplatz und eine kleine Hügellandschaft, die erklommen und bei schönem Wetter auch als Picknickfläche mit bester Aussicht genutzt werden kann. (kp)

Fotos: Kristin Plumbohm, Kathrin Schwenke

Spielplatz „Blocks“

Lage: Salbke, Gröninger Straße

Baujahr: 2026

Empfohlenes Alter: bis 12 Jahre

MWG-WOHNUNGSGENOSSENSCHAFT eG
MAGDEBURG

Alle Konditionen online

Schon gewusst?

Bei der MWG **kann jeder Geld anlegen.**



MWG-Spareinrichtung im MWG-Forum
Breiter Weg 25, 39104 Magdeburg
Telefonnummer: 0391 – 56 98 333

Besuchen Sie uns!
www.MWG-Sparen.de



Hier wird´s spannend!

Ob Programmieren, Tüfteln oder Robotik – Wissenschaft macht neugierig und lädt dazu ein, spannende Fragen zu stellen und gemeinsam Antworten zu entdecken. Die vorgestellten Angebote verbinden Spaß und Lernen und zeigen, dass Wissenschaft besonders dann begeistert, wenn man sie gemeinsam erleben kann. (ft/kp)

Foto: www.magnific.com/pressfoto

Mach dich schlau!

Die Kinder-Uni Magdeburg zeigt Kindern in Vorlesungen, wie spannend Wissenschaft sein kann.

Die Kinder-Uni der Otto-von-Guericke-Universität macht Wissenschaft für Kinder greifbar. Dafür lädt sie regelmäßig zu Vorlesungen für Kinder ab dem Grundschulalter ein. Dabei werden Themen aus den unterschiedlichsten Bereichen der Wissenschaft von Experten verständlich und praxisnah vermittelt. Bei der Veranstaltung im September erfahren Kinder beispielsweise, wie sich der Körper in der Schwerelosigkeit verändert und warum Medikamente im All anders wirken. Im Oktober geht es um Produktplatzierungen in Filmen und Serien und wie sie unser Kaufverhalten beeinflussen und im Dezember wird es mathematisch: Anhand der Königsberger Brücken wird die Welt der Graphentheorie erforscht.

Kinder-Uni Magdeburg, Teilnahme nur mit Anmeldung: www.kinderuni.ovgu.de, kostenfrei

Foto: Uni Magdeburg, Jana Dünnhaupt



Mitmachen

Ihr habt Themenwünsche für die nächste Kinder-Uni? Eure Ideen können unter kinderuni@ovgu.de eingereicht werden.

Vom Gamer zum Spieleentwickler

Die Alghorithmics Coding School (ACS) bietet Programmierkurse für Kinder und Jugendliche an.



Wie lernen Kinder spielerisch Programmieren? An der Alghorithmics Coding School Magdeburg lernt der Nachwuchs die Grundlagen des Programmierens bis hin zur eigenen Erstellung von Spielen, Comics oder Animationen kennen. Die Schule bietet insgesamt sechs verschiedene Kurse und Feriencamps an. Vorkenntnisse sind nicht notwendig. Je nach Schwierigkeitsgrad des Kurses, wird vorab der individuelle Kenntnisstand des Kindes ermittelt, um ein passendes Angebot zu finden. Der Unterricht findet nach der Schule oder am Wochenende statt. Das Programm ist für Kinder ab sieben Jahren geeignet.

Alghorithmics Coding School, Große Diesdorfer Straße 30, 39108 Magdeburg, Anmeldung auf magdeburg.alg.academy



Fotos: Andreas Lander

Kreativität trifft Erfindergeist

Der Elbauenpark verwandelt sich in einen Ort, an dem Mathematik, Informatik, Naturwissenschaften und Technik zum Anfassen und Ausprobieren einladen.

Unter dem Motto „Erfindungen & Entdeckungen“ nehmen die MINT-Erlebnistage „Explore Science“ Besucher mit auf eine Reise durch die Welt der wissenschaftlichen Neugier. Welche Experimente führten zu bedeutenden Entdeckungen? Wie entsteht aus einer Idee ein funktionierendes Produkt? Und wie beeinflussen Erfindungen unser Leben heute und in Zukunft? Das Programm ist für Kindergartenkinder, Schulklassen sowie Familien geeignet. Der Eintritt in den Park sowie zu den 30 Mitmachstationen und vielfältigen Bühnenshows ist kostenfrei.

Zusätzlich führen erfahrene Referentinnen und Referenten aus Forschung und Bildung Schulklassen in 15 Workshops durch faszinierende MINT-Themen. Die Klassen programmieren dabei ihre eigenen Trickfilme, machen DNA sichtbar oder reinigen Proteine im Labor. Andere Workshops zeigen, wie man mit Morsezeichen kommuniziert oder wie aus einzelnen Bildern ein bewegter Film entsteht. Parallel dazu laden Schülerwettbewerbe dazu ein, eigene Ideen vorzustellen. Hierbei tüfteln Teams aus den Klassen 1 bis 13 im Vorfeld an Projekten und präsentieren diese während der Veranstaltung. Aus Papier werden dabei beispielsweise tragfähige Brücken, es werden Schutzhüllen für rohe Eier konstruiert oder Apparaturen, die selbständig Kunstwerke erschaffen, entwickelt. Für die besten Teams winken Preisgelder von bis zu 500 Euro. Eine Anmeldung für die Wettbewerbe ist noch bis zum 11. September möglich.

24. u. 25.9., 9-16 Uhr, 26.9., 10-17 Uhr, MINT-Erlebnistage Explore Science, Elbauenpark, kostenfrei, Anmeldungen zu den Wettbewerben sind über www.explore-science.de/magdeburg möglich

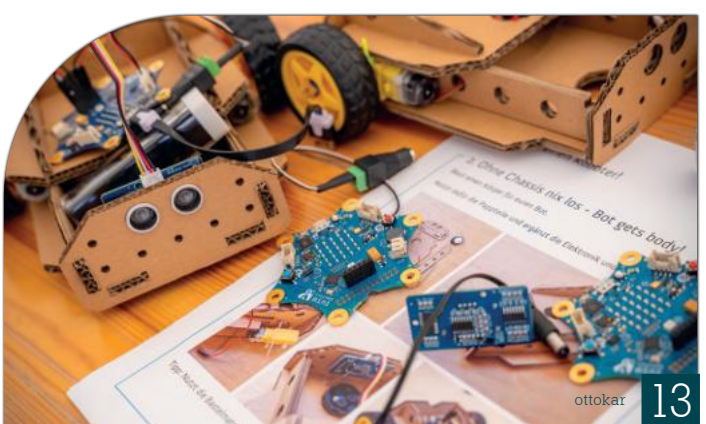





Foto: Oleksand Kovtashynets

Zukunft programmieren

Die Robocode Magdeburg ermöglicht Kindern und Jugendlichen die Teilnahme an Robotik- und Programmierkursen.

Roboter bauen, programmieren und mit viel Spaß die digitale Welt entdecken, genau das können Kinder und Jugendliche in der Robocode Magdeburg. Die IT-Schule vermittelt ab sieben Jahren altersgerechte Grundlagen der Informatik. Durch die verschiedenen Kurse bekommt man einen Eindruck von Robotik, Webseitenerstellung und Spieleentwicklung. Mit elektronischen Baukästen, Roboter und kreativen Projekten wird Technik lebendig. Außerdem lernen die Teilnehmenden, wie man mit Computersprache Roboter oder kleine Autos zum Leben erweckt. Die Kurse finden regelmäßig donnerstags und freitags statt, ein zusätzlicher Sommer-Ferienkurs für nächstes Jahr ist in Planung.

Robocode, Annastraße 1, 39108 Magdeburg, 0160/4250770, Anmeldung auf robocode.de

Weitere spannende Termine:

22.10., 10 Uhr, **Experimentierclub für Kinder** von 7-10 Jahren, Anmeldung per whattsapp unter 01723197228, Sabines Familiencafe,

21.11., 10-12 Uhr, **Juniorcampus „Eintauchen in die Welt der Gebärdensprachen“**, für Kinder von 8-12 Jahren, Anmeldung über lisette.kammrad@h2.de, Hochschule Magdeburg-Stendal

21.11., 13-17 Uhr, **Tag der Physik** (Vorträge, Mitmachexperimente, Labore), Gebäude 16 auf dem Campus der Otto-von-Guericke-Universität

26.11., 15-18 Uhr, **JuniorLab (Thema: Wir löten uns die Welt)**, für Kindern von 6-14 Jahren, Anmeldungen über anja.mueller@h2.de, Schauwerk (Breiter Weg 28)

Netze spinnen



Foto: www.magnific.com/leonpetro

Netz39 e.V. gibt Kindern, Jugendlichen und Erwachsenen die Möglichkeit, in Workshops digitale Technik kennenzulernen und eigene Projekte umzusetzen.

Im Netz39 treffen Technik, Kreativität und Gemeinschaft aufeinander. Der Verein bietet einen offenen Raum, in dem Kinder, Jugendliche und Erwachsene tüfteln, lernen und eigene Projekte umsetzen können. In ‚.hackrc‘ - Workshops für digitale Souveränität werden einmal im Monat praxisnah technische Grundlagen vermittelt, dabei sind Vorkenntnisse nicht nötig. Die Kurse sind für Kinder ab zehn Jahren empfohlen. Als Extra dazu gibt es den 3D-Druck-Führerschein, bei dem Teilnehmende den Umgang mit 3D-Druckern erlernen und danach eigene Ideen verwirklichen können.

Nächste Termine:

12.9., 10-18 Uhr, **Platinen designen mit KiCad**

19.9., 14-20 Uhr, **3D-Druck-Führerschein**

17.10.-18.10., 10-18 Uhr, **Handgemachte Microcontroller**

14.11., 10-18 Uhr, **Embedded Linux auf dem Raspberry Pi**

12.12.-13.12., 10-18 Uhr, **Docker Ahoi!**

Anmeldung jeweils unter workshops@netz39.de

Netz39 e.V., Leibnizstr. 32, 39104 Magdeburg, 0391 58245281, www.netz39.de

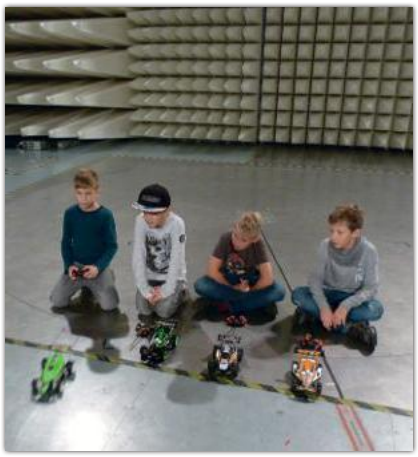

Foto: Thomas Schallschmidt

Die Erfinder von morgen

Die Fakultät für Elektro- und Informationstechnik bietet Technikangebote für Kinder an.

Tüfteln, ausprobieren und entdecken – bei der Fakultät für Elektro- und Informationstechnik können Kinder Technik auf anschauliche Weise erleben. Die Teilnehmer können selbst aktiv werden und eigene Flugzeuge bauen, Morse-Codes lernen oder auch mit einem mechanischen Rechner experimentieren. Dabei entdecken sie wie verschiedene Dinge funktionieren, und technisches Wissen wird nicht nur vermittelt, sondern auch zu einem echten Erlebnis.

Familien können sich auch wieder zum „Türen auf mit der Maus!-Tag“ am 3. Oktober anmelden, um einen Blick in das Messlabor zu werfen. Hier kann erlebt und ausprobiert werden, wie man Funkwellen mit Antennen erzeugen kann, wie sie sich ausbreiten und wie man sie abschirmen kann. Passend dazu wird mit funkferngesteuerten Autos experimentiert.

Fakultät für Elektro- und Informationstechnik, Universitätsplatz 2, 39106 Magdeburg, Tel.: 0391/67-58641, www.eit.ovgu.de



Programmieren, tüfteln, ausprobieren

Zahlreiche Partner aus dem MagdeMINT-Netzwerk beteiligen sich an der Code Week und laden Kinder und Jugendliche dazu ein, die digitale Welt selbst zu entdecken.

Während der europaweit stattfindenden Code Week im Oktober dreht sich alles um Coding, Making, Robotik, künstliche Intelligenz und digitale Kreativität. Auch in Magdeburg gibt es in den zwei Wochen zahlreiche Möglichkeiten, selbst aktiv zu werden. Partner aus dem MINT-Netzwerk MagdeMINT beteiligen sich mit eigenen Workshops, Mitmachangeboten und Veranstaltungen am Programm. Darunter die Fakultät für Elektro- und Informationstechnik Sie bietet an der Universität einen Calliope-mini-Programmierkurs an. Netz 39 zeigt wiederum, wie man alten Laptops neues Leben einhauchen kann. Stöbert gerne mal durch das Programm.



Foto: www.magnific.com/Graphicq&Stock

10.10.-25.10., Code Week, verschiedene Einrichtungen, Infos zu den Veranstaltungen gibt es unter www.mint.magdeburg.de

Kleine Bastler, große Ideen



Foto: Anja Müller

Der Schülerwettbewerb Junior.ING führt Schüler in die Welt des Ingenieurwesens.

Beim Schülerwettbewerb Junior.ING entdecken Kinder und Jugendliche mit Freude die Welt des Ingenieurwesens. Sie entwickeln eigene Ideen, planen Bauwerke und setzen diese kreativ um. So lernen sie, wie Ingenieure arbeiten und welche Bedeutung Technik und Konstruktion im Alltag haben. Jedes Jahr stellt der Wettbewerb eine neue Aufgabe. In diesem Jahr dreht sich alles um den Entwurf und Bau eines tragfähigen Skywalks, der Menschen einen sicheren und schönen Ausblick ermöglicht. Lehrerinnen und Lehrer können den Wettbewerb im Unterricht, in Projektwochen oder Arbeitsgemeinschaften einsetzen. So werden Kreativität, technisches Verständnis und Teamarbeit gleichermaßen gefördert. Auch Eltern sind eingeladen, ihre Kinder zur Teilnahme zu motivieren und sie bei der Umsetzung ihrer Ideen zu begleiten.

Schülerwettbewerb Junior.ING, Anmeldung auf www.junioring.ingenieure.de. Anmeldeschluss: 18.12.

OTTO VON GUERICKE UNIVERSITÄT MAGDEBURG
Zusammen die Welt *neu denken*

Kinder *Uni*



Die nächsten Termine:

26. September

24. Oktober

05. Dezember

Weitere Termine und Anmeldung
kinderuni.ovgu.de

Staunen, Lauschen, Mitmachen

Was gibt es Neues für Familien im kommenden Theaterjahr zu erleben? Wir geben eine kurze Übersicht.

Mit einem Blick hinter die Kulissen und künstlerischen Kostproben läutet das Theaterfest des theater magdeburg im September die neue Spielzeit ein. Danach dürfen sich Familien dann direkt auf die erste Ballett-Uraufführung freuen. Fasziniert von Antoine de Saint-Exupérys Geschichten, erweckt Ballettdirektor Jörg Mannes ab Anfang Oktober den Kosmos des kleinen Prinzen zu neuem Leben. Mitte November geht es dann mit dem Familienmusical „Cinderella“ weiter. Und kurz darauf folgt „Der satanarchäolügenialkohöllische Wunschpunsch“. Der moderne Klassiker der Kinderliteratur ist als diesjähriges Weihnachtsmärchen auf der großen Bühne im Opernhaus zu sehen.



Foto: Kathrin Sitzer

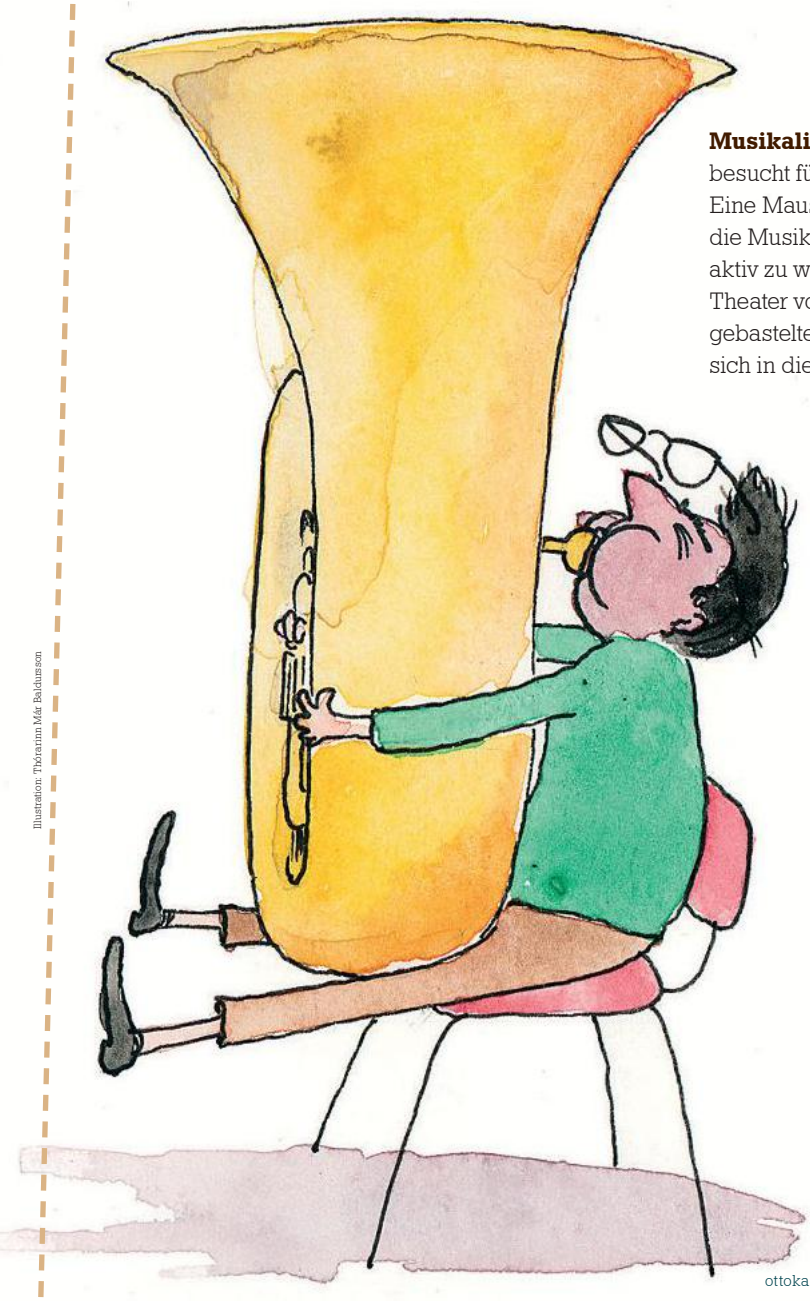

Illustration: Þórarinn Már Baldursson

Musikalisch geht es ins neue Jahr. Die kleine Maus Maximus Musikus besucht für zwei Kinderkonzerte Magdeburg. Die Hintergrundgeschichte: Eine Maus landet aus Versehen in einem Konzertsaal und entdeckt staunend die Musik und Instrumente mit dem Publikum im Saal. Wer es liebt, selbst aktiv zu werden, sollte auch bei der Kinderoper zum Mitmachen wieder im Theater vorbeischauen. In dieser beliebten Reihe werden Kinder durch selbstgebastelte Requisiten und Gesang Teil des Bühnengeschehens. Dafür wird sich in diesem Jahr der Inszenierung „Der Barbier von Sevilla“ angenommen.

Auch die Kunstprojektwoche Bande 27 wird wieder in den Winterferien stattfinden und steht dann unter dem Motto „Was wäre, wenn“. Die Bande wird dabei Teil des spartenübergreifenden, inklusiven Theater- und Stadtraumprojekts „Tor zur Welt“ und forscht in acht künstlerischen Laboren gemeinsam mit internationalen Künstlern an der Zukunft. Außerdem sind für den Herbst



Foto: Nilz Böhme

und für den Sommer Familienworkshops geplant. Hierzu gab es vor Redaktionsschluss aber noch keine genauen Informationen. (kp)

13.9., 11-17 Uhr, Theaterfest am Sonntag, Opernhaus

Ausschnitt aus den Premieren:

Ballett „Der kleine Prinz“, ab 6 Jahre, Premiere: 3.10.

Musical „Rodgers & Hammerstein’s Cinderella“, ab 6 Jahre, Premiere: 14.11.

Weihnachtsmärchen „Der satanarchäolügenialkohöllische Wunschpunsch“, ab 6 Jahre, Premiere: 28.11.

Kinderkonzert „Maximus Musikus: besucht das Orchester“, ab 4 Jahre, 18.2. und 7.3.

Kinderoper zum Mitmachen „Der Barbier von Sevilla“, ab 6 Jahre, Premiere: 30.5.

Wo Fantasie zur Kraft wird



Foto: Klaus Zinnecker

Familien können sich in der neuen Spielzeit des Puppentheaters auf drei Premieren und verschiedene Gastspiele freuen.

Ein Konzert mit Robotern, offene Werkstatttüren, Inszenierungen, Kunstworkshops … Zur Spielzeiteröffnung des Puppentheaters ist wieder ein buntes Fest für alle Altersklassen geplant. Im Oktober feiert dann das erste Stück für Familien Premiere: „Alfonsina Strada – Mein Fahrrad und das große Rennen". Das Stück basiert auf einer wahren Geschichte. Das Mädchen Alfonsina lebt in einer Welt, in der Fahrradfahren für sie unerwünscht ist. Alfonsina setzt sich trotzdem in den Sattel und beginnt eine Reise, die sie allen Widrigkeiten zum Trotz sogar in ein großes Radrennen führt. Ebenfalls im Oktober zu sehen ist das poetische Gastspiel „Frederick und Tillie". Die Geschichte aus Licht und Schatten ist inspiriert von dem beliebten Kinderbuch „Frederick" von Leo Lionni.

Für die Weihnachtszeit hat sich das Puppentheater des Stückes „Nussknacker und Mäusekönig" angenommen. In der berühmten Erzählung von E. T. A. Hoffmann erwacht an Heiligabend die Spielzeugwelt und ein mutiges Kind zwischen Schlaf und Traum entdeckt, dass Fantasie keine Flucht, sondern Kraft ist. Von dieser Kraft weiß auch das Stück „Bettina bummelt" nur allzu gut zu berichten. Die Inszenierung führt durch einen Parcours voller Objekte, die dazu einladen, den Augenblick zu genießen.

Um gemeinsame Momente geht es auch im Workshop „Soul Mask – So wie ich dich sehe", der unter anderem von Eltern mit Kindern ab 14 Jahren besucht werden kann. Gemeinsam wird dabei an einem kreativen Kunstwerk gearbeitet. Mit kleinen Impulsen, Gesprächen und kreativen Elementen entsteht ein Raum, in dem Nähe wachsen darf, Verständnis entsteht und neue Seiten des Gegenübers sichtbar werden.

Und dann gibt es noch Neues im Museum. Die 2012 eröffnete Figurensammlung Mitteldeutschlands in der villa p. wird in der kommenden Spielzeit Schritt für Schritt neu gedacht. Was bisher als kulturhistorischer Schatz bewahrt wurde, soll künftig als lebendiger Ort erfahrbar sein – als Raum für Kunst, Wissen, Forschung und Begegnung.

Ausschnitt aus den Premieren:

„Alfonsina Strada – Mein Fahrrad und das große Rennen", ab 9 Jahre, Premiere: 11.10., 18 Uhr

Gastspiel „Frederick und Tillie", ab 3 Jahre, 13.10.-16.10., 9 und 10:30 Uhr

„Nussknacker und Mäusekönig", ab 10 Jahre, Premiere: 27.11., 18 Uhr

„Bettina bummelt", ab 4 Jahre, Premiere: 13.2., 15 u. 16.30 Uhr

19.9., 11-16 Uhr, Spielzeiteröffnung „Fest für alle", Puppentheater, Theaterkarten gibt es im Vorverkauf; alle anderen Angebote sowie das Konzert sind kostenfrei



Foto: Puppentheater Magdeburg



Märchenhafter Advent

Die schönsten Theaterstücke für gemütliche Adventstage mit der Familie.



Jim Knopf und Lukas der Lokomotivführer

Zur Weihnachtszeit übernehmen in diesem Jahr Jim Knopf, sein treuer Freund Lukas, die Lokomotive Emma und König Alfons der Viertel-vor-Zwölfte das AMO Kulturhaus – und Lummerland liegt plötzlich an der Elbe. Das traditionelle Weihnachtsmärchen der Schaubühne Magdeburg e.V. handelt von Mut, Freundschaft und der Suche nach der eigenen Herkunft – mit genau jener Mischung aus Wärme, Fantasie und leiser Komik, die viele bis heute mit Jim Knopf verbinden. Am Ende wird klar, dass selbst die kleinsten Helden Großes bewirken können. Für Menschen mit einer Hörbeeinträchtigung werden bei jeder Vorstellung Gebärdensprachdolmetscher auf der Bühne stehen.

5.12. u. 6.12., jeweils 13:30 Uhr & 15:30 Uhr, Jim Knopf und Lukas der Lokomotivführer, ab 4 Jahre, AMO Magdeburg

Der satanarchäolügenial-kohöllische Wunschpunsch

Am letzten Tag des Jahres hat Zauberer Beelzebub Irrwitzer noch nicht genügend Übeltaten vollbracht. Dafür droht ihm eine gewaltige Strafe. Da steht plötzlich seine verhasste Tante, die Geldhexe Tyrannja Vamperl, vor der Tür. Wie sich herausstellt, hat sie dasselbe Problem. Die beiden müssen sich wohl oder übel zusammentun, um den satanarchäolügenialkohöllischen Wunschpunsch zu brauen, der nur in der Silvesternacht ihre schrecklichen Fantasien erfüllt. Nichts und niemand scheint sie aufzuhalten. Oder doch? Der Kater Maurizio di Mauro und der Rabe Jakob Krakel, Bedienstete von Zauberer und Hexe, haben alles mitbekommen und nun, als eingeschleuste Agenten vom Hohen Rat der Tiere, eine Mission: Sie müssen diese höllische Punschorgie verhindern!

Premiere: 28.11., 10 Uhr, Der satanarchäolügenialkohöllische Wunschpunsch, ab 6 Jahre, Theater Magdeburg, Opernhaus

Tarzan – das Musical



Foto: nilz boehme

Das Theater Liberi inszeniert die hundert Jahre alte Geschichte von Edgar Rice Burrough in einer zeitgemäßen Version. Eine junge Familie erleidet Schiffbruch und wird - kaum an der afrikanischen Küste gestrandet - von wilden Tieren angegriffen. Zurück bleibt ein kleiner Junge, der von der Affendame Kala aufgenommen und wie ihr eigenes Kind großgezogen wird. Doch obwohl Tarzan bei den Affen Geborgenheit erfährt, lässt ihn der Anführer Kerchak auch nach Jahren noch spüren, dass er nicht wirklich zu ihnen gehört. Das Gefühl, seinen Platz in der Welt erst noch finden zu müssen, wird stärker, als Tarzan zum ersten Mal auf Menschen trifft.

29.12., 16 Uhr, Tarzan - das Musical, ab 4 Jahre, GETEC Arena, www.theater-liberi.de

Drei Haselnüsse für Aschenbrödel

Seit über 50 Jahren begeistert "Drei Haselnüsse für Aschenbrödel". Nach dem Tod ihres Vaters lebt Aschenbrödel bei ihrer strengen Stiefmutter, die sie als Magd arbeiten lässt. Trotzdem träumt sie von Freiheit und Abenteuern. Als eines Tages ihr Weg in den verschneiten Wald führt, trifft sie den Prinzen. Als der Prinz zum Ball einlädt, verweigert ihre Stiefmutter ihr die Teilnahme. Dank dreier magischer Haselnüsse, gelingt es Aschenbrödel aber heimlich am königlichen Ball teilzunehmen. Beim Tanz hat der Prinz nur Augen für sie, doch als die Uhr Mitternacht schlägt, verliert Aschenbrödel einen Schuh auf der Treppe. Ein Moment, der ihr Schicksal für immer verändern wird.

16. u. 17.11., 19 Uhr, Drei Haselnüsse für Aschenbrödel – Das Musical, ab 6 Jahre, AMO Kulturhaus

Nussknacker und Mäusekönig

In der berühmten Erzählung von E. T. A. Hoffmann erwacht an Heiligabend die Spielzeugwelt: ein Nussknacker kämpft gegen einen Mäusekönig, und ein Kind zwischen Schlaf und Traum entdeckt, dass Fantasie keine Flucht, sondern Kraft ist. Ein abenteuerliches Puppenspiel für Kinder und Familien über Mut, Verantwortung und die Kraft der Vorstellung.

Premiere: 27.11., 18 Uhr, Nussknacker und Mäusekönig, ab 10 Jahre, Puppentheater Magdeburg



Foto: www.magnific.com/ki-bild

Aschenputtel

Aschenputtel hat es wahrhaftig nicht einfach. Eine Stiefschwester, die sie schikaniert, und eine böse Stiefmutter, die sie stets ungerecht behandelt. Mit aller Macht wollen sie verhindern, dass auch Aschenputtel der Einladung zum Fest des Prinzen Folge leisten kann. Hier geht es nämlich um die große Chance, Königin zu werden, denn der Prinz sucht eine Braut. Da trifft es sich gut, dass in Märchen gezaubert wird! Am Haselstrauch erhält das Aschenputtel so ein Ballkleid von Elfenhand und kann doch noch zum Prinzen. Obwohl sie die Einzige ist, die eigentlich nur zum Tanzen kommen wollte – der Prinz und sie haben viel Spaß miteinander. Und obgleich Aschenputtel zu Mitternacht wieder zu Hause sein muss und entflieht, der Prinz findet sie schließlich doch, denn keinem anderen Mädchen mag der feine Schuh passen, den sie beim Fest zurückließ.

6.12., 15 Uhr, Aschenputtel, ab 4 Jahre, Altes Theater

Das Dschungelbuch

Der schwarze Panther Bagheera ist sehr erstaunt, als er plötzlich mitten im indischen Dschungel ein verlorengegangenes Menschenkind findet. Zum Glück nimmt Familie Wolf den kleinen Mogli sofort bei sich im Rudel auf. Doch werden die Wölfe und seine Freunde ihn vor dem gefährlichen Tiger Shere Khan schützen können, vor den frechen Affen oder der Schlange Kaa, die so gerne alle hypnotisiert? Das Tournee Theater Hamburg bringt die seit Generationen beliebte Geschichte von Rudyard Kipling in einer ganz neuen Fassung auf die Bühne.

20.12., 15-16:30 Uhr, Das Dschungelbuch, ab 4 Jahre, Altes Theater am Jerichower Platz

Frau Holle

Im Mittelpunkt steht ein junges Mädchen, das von ihrer strengen Stiefmutter und der verwöhnten Stiefschwester ungerecht behandelt wird. Als es eines Tages in einen geheimnisvollen Brunnen fällt, gelangt es in das sagenumwobene Reich von Frau Holle. Dort begegnet es einem sprechenden Backofen, einem Apfelbaum und schließlich Frau Holle selbst, die ihre Hilfsbereitschaft und ihren Fleiß auf die Probe stellt. Ein poetisches Märchenmusical für die ganze Familie – voller Musik, Magie und winterlichem Zauber.

Premiere: 29.11., 15 Uhr, Das Märchenmusical



Foto: Cavalluna

Frau Holle, ab 3 Jahre, Theater Grüne Zitadelle

Cavalluna - Die Farben des Lebens

Im Mittelpunkt der neuen Produktion steht die bewegende Geschichte des Hirtenjungen Arhat. In den entlegenen Bergen Nordindiens aufgewachsen, erhält er von seiner verstorbenen Mutter den Auftrag, die Menschen vom Schleier des Vergessens zu befreien – einer unsichtbaren Macht, die sie vergessen lässt, was ihre wahre Bestimmung im Leben ist. Auf dieser Mission lernt er Shaneya kennen und begibt sich mit ihr auf eine Reise, auf der er sich den skrupellosen Händlern der Angst stellen und die Menschheit von ihrem grausamen Fluch befreien muss.

12.12., 14 u. 19 Uhr sowie 13.12., 13 Uhr, Cavalluna - Die Farben des Lebens, ab 3 Jahre, GETEC-Arena, www.cavalluna.com

Für unsere jungen Zuschauer und Zuschauerinnen



Der kleine Prinz
Ballett von Jörg Mannes nach Antoine de Saint-Exupéry
Ab 6 Jahren
Premiere 3.10.26



Der satanarchäolügenialkohöllische Wunschpunsch
von Michael Ende
Weihnachtsmärchen
Ab 6 Jahren
Premiere 28.11.26



Der Barbier von Sevilla
Kinderoper nach Gioachino Rossini
Ab 5 Jahren
Premiere 30.5.27

Theater Magdeburg
Karten unter (0391) 40 490 490
www.theater-magdeburg.de



Die Traum-weberin

Johanna Wolf pflegt die Kunst des Erzählens und spricht mit uns über die Bedeutung von Märchen.

Foto: Kristin Plumbohm

Was macht die Arbeit einer Erzählerin aus?

Ich schaffe Raum für Fantasie. Aus einem Spinnfaden webe ich die Geschichte und wenn der Teppich fertig ist, ist die Geschichte fertig. Ich könnte eine neue weben oder noch etwas mit einweben… Geschichten ermöglichen es, sich seine eigenen Gedanken und Vorstellungen von dem Gehörten zu machen. Denn jeder Mensch sieht, was er selbst erfahren hat. Es geht auch darum einander zuzuhören und sich verbunden zu fühlen. Deshalb sitzen wir beim Erzählen im besten Fall im Kreis, um ein Feuer oder in einem Zelt.

Wie bist du zum Märchenerzählen gekommen?

Ich glaube, ich bin schon als Erzählerin auf die Welt gekommen. Ich hatte immer einen spielerischen Geist und habe meine Träume und Erlebnisse mitgeteilt. Ich habe als Kind auch viele Märchen gelesen und bin ganz darin aufgegangen. 2019 habe ich damit begonnen mit dem Märchenerzählen auch stärker nach außen hin zu wirken und wurde Gründungsmitglied der Siebenmeilenworte. Ein Verein, der die Erzählkunst in Sachsen-Anhalt fördert.

Wie sind Märchen entstanden?

Die Märchen der Brüder Grimm stehen in unserer Kultur ganz vorne, wenn man an Märchen denkt. Die Brüder selbst sind aber eigentlich nur auf Märchensuche gegangen. Die gehörten Geschichten haben sie ihrer Zeit angepasst und dabei die christlichen Werte stärker hervorgehoben. Erzählt wird aber schon seit Jahrtausenden. Märchenerzählungen sind aus dem Unerklärbaren und den Mythen hervorgegangen, sie erzählen ganz oft darüber, wie bestimmte Welten entstanden sind und da kommen auch die Motive her. Für unsere Vorfahren waren die Berge nicht einfach nur Berge. Das war etwas von einer größeren Kraft Gestaltetes. Und was könnte diese größere Kraft sein? Vielleicht ein Riese oder Götter oder die Weltgestalter? Die Fantasie kannte keine Grenzen.

Was können Kinder heute durch Märchen lernen?

Kleine Kinder begegnen unserer komplexen Welt wie die Menschen früher. Sie sind ihrer Natur noch ganz nah. Der Wald wird dabei zum Beispiel für ein Symbol von Verbundenheit mit sich selbst. Wenn im Märchen ein König oder eine Königin gekrönt wird, dann geht es weniger um die Krönung als um die eigene Behauptung. Die Geschichten regen die Vorstellungskraft und die Fantasie an. In Märchen muss immer etwas bewältigt werden, aber es geht gut aus. Das vermittelt Zuversicht, Geduld und innere Stärke.

Einige Märchen wirken düster und grausam oder einfach aus der Zeit gefallen. Wie gebe ich diese an Kinder weiter?

Gut und Böse sind Teil des Ganzen und auch durch die Konfrontation mit Ängsten wachsen wir. Aber das Wort Geschichten sagt es ja schon: Sie bestehen aus Schichten. Ich kann immer wieder eine auflegen oder eine Schicht abtragen. Ich bringe meine eigene Fantasie ein und zeige den Kindern auch, dass sie das ebenfalls tun können. Ich sage dann immer: „Ich erzähle eine Geschichte und ein anderes Märchen hat mich dazu inspiriert." Oder: „Die Gebrüder Grimm haben das mal anders aufgeschrieben, aber ich könnte mir vorstellen, dass es eher so war…" Ich bin in dem Moment die Urheberin der Geschichte und darf den Rahmen setzen.

Märchenerzählerin Johanna Wolf ist buchbar für Kindergeburtstage, Feste jeglicher Art, Kindergärten und Schulen. Kontakt: 01522/7268430 oder johannawolf1072@gmail.com

Magdeburger Märchenwelt bei der Lumagica

Wenn sich der Elbauenpark in der dunklen Jahreszeit erneut in ein funkelndes Lichtermeer verwandelt, kehrt Lumagica nach Magdeburg zurück – diesmal unter dem Motto „Magdeburger Märchenwelt". In diesem Jahr erwartet die Gäste eine Reise durch die bekanntesten Märchen und Geschichten der Welt. Lichtskulpturen, Klangwelten und liebevoll gestaltete Szenerien lassen Kindheitserinnerungen neu aufleben.

2.10.-6.1., Lumagica - „Magdeburger Märchenwelt", Elbauenpark

HALLOWEEN-MAGIE IM BÖRDE PARK

27. und 28.10. von 11 – 17 Uhr

2 Tage Halloween-Welt mit Magic Show und Bastelstraße



BÖRDE MAGDEBURG PARK

2400 kostenlose Stellplätze

www.boerdepark.de



Waldkauz

Fotos: Wolfgang Kuntermann

Lautlos durch die Nacht

Waldkauz, Waldohreule und Schleiereule: Wo die gefiederten Stadtbewohner zu Hause sind und wie wir sie schützen können.

„Huu-hu-huu“, klingt es durch die Nacht und alle wissen sofort, wer hier unterwegs ist: Die Eule. Genauer gesagt, der männliche Waldkauz. Diese Eulenart sowie die Waldohreule und die Schleiereule sind am häufigsten in Deutschland anzutreffen. Um die 20 Waldkäuze und 20 Waldohreulen leben in Magdeburg, schätzt Herbert Bilang. Er kennt sich wie kein anderer mit den Eulen in der Region aus und beobachtet sie seit vielen Jahrzehnten. Aus seiner Leidenschaft ist auch eine Eulensammlung mit 10.000 Exponaten entstanden, die auf dem Museumshof Colbitz zu sehen ist. Über eine Videokamera kann man außerdem das Geschehen in den zwei Eulenkästen sehen, die außen am Hof angebracht sind.

Diese von Menschenhand installierten Kästen sind gerade für Schleiereulen wichtig. Früher nisteten die Vögel in offenen Scheunen, alten Gehöften oder Kirchtürmen, das ist heute durch Modernisierungsmaßnahmen kaum noch möglich. Die Vögel müssen mit einem Nistkasten also dazu eingeladen werden, in der Stadt heimisch zu werden. „Der ländliche Charakter an den Randgebieten Magdeburgs ist dafür super. Das passende Nahrungsangebot ist auch vorhanden“, erklärt Herbert Bilang. Wer also über einen Standort verfügt, kann sich gerne beim NABU Magdeburg melden und dabei unterstützen, die Schleiereule wieder verstärkt in die Region zu holen. Auch alte Trafohäuser bieten eine perfekte Nistmöglichkeit.

Im Winter ist die Waldohreule von allen drei genannten Eulenarten am besten zu sehen. Sie sucht sich ab Ende Oktober Schlafgemeinschaften und ist vor allem auf Friedhöfen und Parkanlagen zu Hause. Eulen lassen sich am leichtesten finden, wenn man seinen Blick auf den Boden richtet. Hier verraten die sogenannten Gewölle, dass das Zuhause einer Eule nicht weit sein kann. Die Gewölle sind die unverdaulichen Nahrungsreste, die von den Tieren als Ballen wieder ausgewürgt werden. Alle Eulen fressen ausschließlich tierische Nahrung. Um die 50 Gramm benötigen sie davon am Tag. Das sind mindestens drei Mäuse täglich.

Besonders standort- und partnertreu und dadurch auch über Jahre gut wiederzufinden ist der Waldkauz. Hat er einmal ein Zuhause für sich ausgemacht und ist eine Partnerschaft eingegangen, bleibt er diesen Entscheidungen treu. Ein bekanntes Revier der Käuze in Magdeburg ist die Rotehorninsel. Im Viktoriapark, den Seilerwiesen, am Albinmüller-Turm und an der Rotehornspitze lassen sich die Tiere entdecken. Gerade im Frühling, wenn der Nachwuchs in den Nestern Einzug hält, sind sie leichter zu finden. Denn die Kleinen können am Anfang noch nicht fliegen, aber sie flattern bereits neugierig aus dem Nest und erkunden ihre Umgebung, was ihnen den Beinamen „Ästlinge“ beschert. Übrigens: Findet ihr so einen Jungvogel auf dem Boden, setzt ihn einfach wieder auf einen Ast. Die Eltern kümmern sich dann weiter um das Kleine und es ist so besser vor Autos, Katzen oder Krähen geschützt.



Schleiereule

Alle drei Eulenarten eint ihr ausgezeichneter Hör- und Sehsinn. Sie können ihre Augen zwar nicht bewegen, aber dafür ihren Kopf um 270 Grad drehen. Außerdem ist die Anordnung ihres Gefieders viel feiner als bei anderen Vögeln, die Geräusche werden dadurch geschluckt, was ihnen einen lautlosen Flug durch die Nacht ermöglicht. Mehr über das Leben der Eulen ist auch in der Dauerausstellung des Museums für Naturkunde zu erfahren. Hier sind viele Eulenarten zu entdecken. Gleich im großen Tiersaal können die Besucher beispielsweise in der Vogelvitrine die Größenunterschiede vergleichen. (kp)

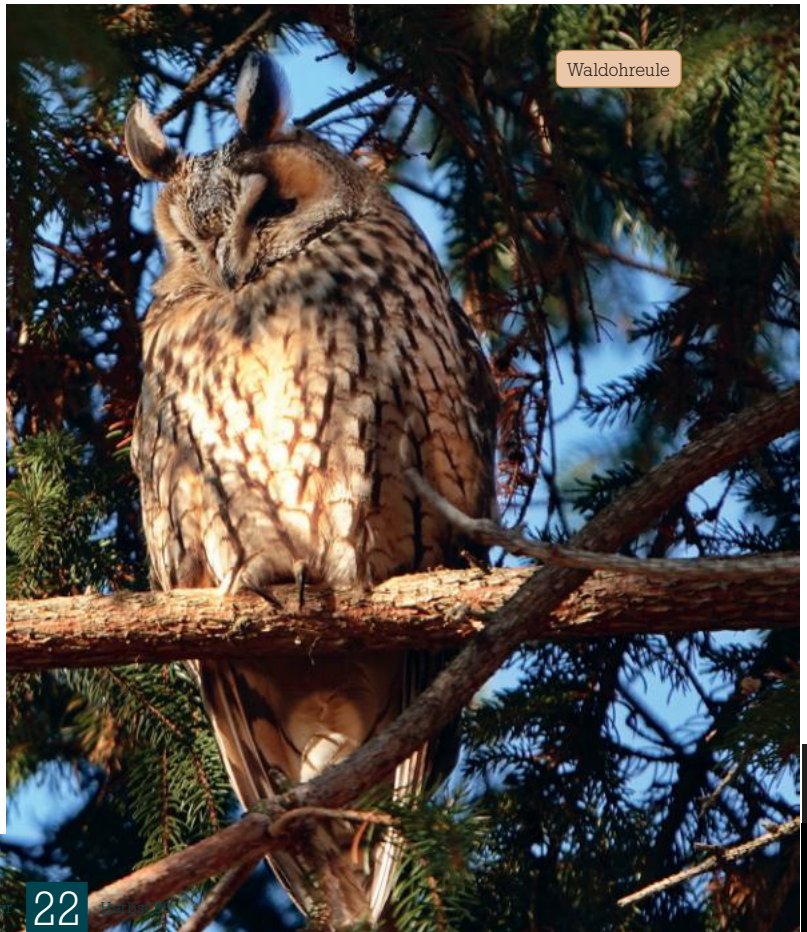

Waldohreule

4. GESUNDHEITSMESSE MAGDEBURG

ottostadt magdeburg

EINTRITT FREI

EIN TAG VOLLER GESUNDHEIT MIT **ÜBER 35 AUSSTELLER**

SAVE THE DATE 09. OKTOBER 2026 • 14 UHR - 18 UHR • FESTUNG MARK MAGDEBURG

DIESES JAHR IM HOTSPOT

Gesund durch alle Lebensphasen

Welche Vorsorgeuntersuchungen und **Check-ups** sind wann sinnvoll? Wie unterstützt **Ernährung** unsere Gesundheit - von der Kindheit bis ins Alter?

Der **HOTSPOT** liefert verständliche Antworten, praktische Tipps und wertvolle Impulse für ein gesundes Leben in jeder Lebensphase.



PODIUMSDISKUSSION

Ernährung, Vorsorge und Gesundheit im Alltag - zwischen Anspruch und Wirklichkeit

Beginn: 15:15 Uhr
Moderation: Maik Scholkowsky



LIVE-VORTRÄGE

Spannende Vorträge und Impulse rund um Ernährung, Prävention, Gesundheit im Alltag, Bewegung, KI in der Medizin und mehr.

Mit dabei: Daniel Schmidt (PHYSOS)
Melanie Wunderling (Ergoling)
und weitere Expertinnen & Experten

AUSSTELLER WERDEN

PRÄSENTIEREN. VERBINDEN. BEWEGEN.

Präsentieren Sie Ihr Unternehmen, Ihre Praxis oder Ihre Gesundheitsangebote einem interessierten Publikum in der besonderen Atmosphäre der Festung Mark.

Anmeldeschluss: 24.08.2026



EXKLUSIV FÜR ENTSCHEIDER

VIP-PREVIEW | 12:00 - 14:00 Uhr

Exklusiv für Geschäftsführer:innen, HR- und BGM-Verantwortliche und Gesundheitsmanager:innen.

Anmeldeschluss: 31.08.2026

WORKSHOPS FÜR KITA'S UND GRUNDSCHULEN

DIE KINDERGESUNDHEITSWELT

Spielerisch Gesundheit entdecken!

- √ Exklusiver Vormittagsbereich für Kita's & Grundschulen
- √ Für Kinder von 4 - 10 Jahren
- √ Interaktive, altersgerechte Workshops
- √ Dauer pro Workshop: ca. 30 Minuten
- √ **Gesundheitsheld-Urkunde & Infoblatt für die Eltern**



Hinweis: Die dargestellten Illustrationen wurden mithilfe von KI-Technologie erstellt.

SICHERN SIE SICH JETZT ALS KITA ODER SCHULE **EINEN WORKSHOP-PLATZ!** ANMELDESCHLUSS: 31.08.2026

ALLE INFOS & ANMELDUNG UNTER:
www.GESUNDHEITSMESSE-MAGDEBURG.de

Jetzt scannen und mehr erfahren!

Goldene Aussichten



Der Herbst hüllt die Stadt in ein buntes Farbenmeer und lädt zum Kürbisschnitzen, Kastaniensammeln, Drachensteigen, Laternenbasteln und Pfützenspringen ein. Wer darüber hinaus noch Anregungen für kleine, feine Familienausflüge benötigt, findet hier ein paar Ideen.

Grüne Oase

Die Streuobstwiese Sudenburg lädt jeden Donnerstag von 15-17:30 Uhr zum Tag der Offenen Gartentür. Dabei wird sich auf ganz unterschiedliche Weise dem Thema Natur und Garten genähert. Geeignet ist das Programm für Eltern mit Kindern ab vier Jahren. Anfang September findet außerdem ein Herbstfest mit Spiel- und Bastelmöglichkeiten, Giftpflanzen-Workshop, Apfelsaft pressen und einem Mitmach-Trommelangebot statt.

5.9., 15-18 Uhr, Herbstfest, Eintritt frei, Streuobstwiese Sudenburg

Hände in der Erde

Der Gerwischer Gemüsegarten lädt alle zwei Wochen am Samstagvormittag zum gemeinschaftlichen Arbeiten auf dem Gemüsefeld in Gerwisch ein. Dabei kann man die Arbeitsweise eines landwirtschaftlichen Betriebes näher kennenlernen, die Tier- und Pflanzenwelt erkunden und hier und da auch die ersten kleinen Leckerbissen vom Feld genießen.

Nähere Infos und Anmeldung über Sebastian Zeitz, Tel. 0176/46006656



Ernte sei Dank

Wie jedes Jahr, wird im Elbauenpark auch in diesem September das Erntejahr mit Bauernmarkt, Technikausstellungen und Tierschauen gefeiert. Spiele, Karussells, Ponyreiten und kuschelweiche Alpakas warten auf die jüngsten Gäste.

19. u. 20.9., jeweils 10-18 Uhr, 31. Landeserntedankfest, Elbauenpark

Lichtspiele

Zum Ballonglühen in Diesdorf werden zwei Heißluftballons für eine Rundfahrt in den Himmel geschickt. Nach der Fahrt bleiben die Ballons leuchtend auf dem nahegelegenen Acker stehen. Drumherum findet ein Fest mit Musik, einer Hüpfburg sowie Speisen und Getränken statt. Besonders herbstlich wird es im Stadtteil dann auch wieder zum Kürbisfest am 10. Oktober. Ein Ballonglühen und ein Drachenfest wird es auch in Neustädter Feld geben. Nachdem die Ballons im Takt der Musik ihre Flammen zünden, gibt es ein Höhenfeuerwerk. Zuvor können kleine Drachenbauer entweder ihre mitgebrachten Modelle steigen lassen oder diese direkt vor Ort anfertigen. Ein Flohmarkt und Bühnenprogramm ist ebenfalls geplant.

12.9., 17-22 Uhr, Ballonglühen Diesdorf, Bolzplatz am Hohendodelebener Weg,
26.9., 10-23 Uhr Familien-Drachenfest und Ballonglühen, Florapark-Garten



Foto: www.magnific.com/senkrpetro, Illustration: www.magnific.com _pikisuperstar

Was wächst denn da?

Ein Körbchen und ein Messer geschnappt und schon kann die Suche nach Pilzen beginnen. Ein beliebter Ort zum Sammeln ist die Colbitz-Letzlinger-Heide. Die Pilzsachverständige Eileen Herter empfiehlt aber auch einen Ausflug in Richtung Gommern, Prester oder Angern. Selbst im Herrenkrugpark oder Stadtpark kann man durchaus ein paar schöne Funde machen. Damit man sich ganz sicher sein kann, dass die gesammelten Stücke auch essbar sind, finden in der Pilzsaison an Sonntagen Pilzberatungen im Gesundheits- und Veterinäramt statt.



Termine:
zur Pilzberatung am Wochenende
können unter Tel.: 0391/540-6200 erfragt werden. Die Pilzberater geben nach telefonischer Voranmeldung auch in der Woche Auskunft:

Martin Groß, 0176/60397722, lvps@gmx.de

Eileen Herter, 0391/5411111, eliot-dsm@web.de

Thomas Lange, 0391/5861026, atomi-1966@web.de

Stephan Wilke, 0170/6833868



Herbstwerkstatt

In den Herbstferien können Kinder zwischen 10 und 14 Jahren die Herbstwerkstatt der Naturschutzjugend (NAJU) besuchen. In und um Magdeburg werden Äpfel, Birnen, Hagebutten, Schlehen und Pilze gesammelt und nebenbei viel über die Pflanzen- und Tierwelt gelernt. Aus den Früchten entstehen dann zum Beispiel Kuchen, Saft, Mus und Marmelade. Veranstaltungsort ist das Ökozentrum in Magdeburg.

Eine Anmeldung ist bis zum 30. September über das allgemeine Anmeldeformular auf www.najusachsenanhalt.de oder über mail@naju-lsa.de möglich.

Spieletag

Zum Deutschlandweiten Spieletag im September beteiligt sich die Zentralbibliothek wieder an der Schmidt-Puzzle-Championship. Gesucht wird die schnellste Puzzlestadt in Deutschland. Die Teilnehmer jeder Stadt versuchen dafür simultan 60 Puzzles so schnell wie möglich zusammenzulegen. Außerdem findet Ende November die Spiele-Con „Wort und Würfel" statt, u. a. mit einem Familien-Spielenachmittag am 22. November. Auch außerhalb dieser besonderen Spieletage ist die Stadtbibliothek ein guter Ort, um durch das Angebot von Spielen zu stöbern und Neues auszuprobieren.

19.9., 10-15 Uhr, Spieletag, kostenfrei, Zentralbibliothek

Hui Buh!

In schaurig-schöne Kostüme gehüllt, könnt ihr beim Halloween-Special auf dem Gelände vom Familienhaus im Park auf Rätseljagd gehen. Am Ende wird es eine Laternenwanderung durch den Nordpark geben. Auch zum Sankt Martin-Fest am 11.11. wird dann wieder, im Schein der Laterne und begleitet von fröhlichen Liedern, gemeinsam durch die Straßen gezogen.

30.10., 15-18 Uhr, Halloween-Special, Eintritt frei, Familienhaus im Park, 11.11.26 15-19 Uhr, Sankt Martin-Fest, Eintritt frei, Familienhaus Magdeburg

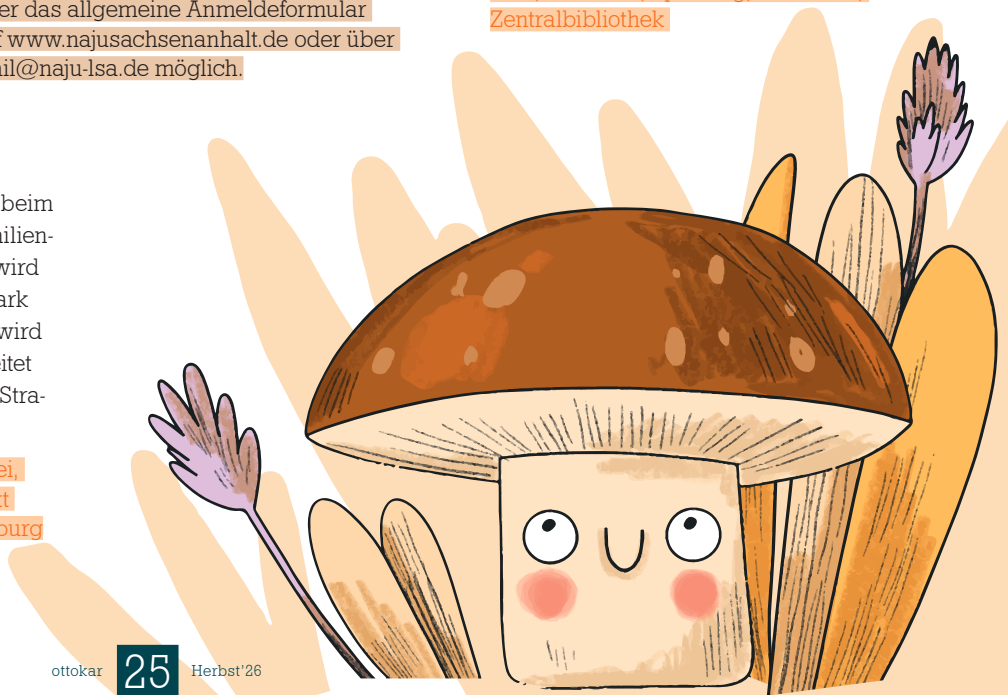

... noch mehr Goldene Aussichten



Illustration: www.magnifix.com _ pikspuerstar



Da staunst du!

Das Entdeckerheft zum Welterbe von Sachsen-Anhalt ist mit Infos, Funfacts und Rätseln auch 2026 am Start.



Das Entdeckerheft zum UNESCO-Welterbe macht Geschichte lebendig. Mit Rätseln, Spielen und jeder Menge Fun Facts erlebt ihr, wie spannend Kultur sein kann: vom Naumburger Dom bis zur Arche Nebra, vom Bauhaus bis nach Quedlinburg. An jeder der acht UNESCO-Welterbe-Stationen in Sachsen-Anhalt, wartet zudem ein besonderer Sticker. Beim Besuch der Stätten kann Sticker für Sticker eine STAUNENSWERTE-Sammlung in der Heftmitte gefüllt werden. Wer genügend Sticker sammelt und den Geheimcode auf der Rätselseite knackt, kann eine tolle Überraschung und sogar eine zusätzliche fette Belohnung bekommen. Denn verlost wird am Ende des Jahres ein Familienwochenende in Sachsen-Anhalt. Wie kommt ihr an das Heft? Es kann online bestellt oder an eine der Welterbe-Stationen mitgenommen werden.

Für die Bestellung des Entdeckerheftes könnt ihr auf www.welterbe-sachsen-anhalt.de vorbeischauen. Die Teilnahme am Gewinnspiel ist bis zum 1. Dezember 2026 möglich.

- Anzeige -



Foto: Saale-Unstrut Tourismus e.V., Christoph Keller

BIS ZUM MITMACHEN 31. 10.

Mach mit bei der Familien-Rallye Saale-Unstrut 2026

Die Saale-Unstrut Tourismus GmbH lädt Familien ein, die Region Saale-Unstrut bis zum 31. Oktober zu erkunden und vor der eigenen Haustür Neues kennenlernen.



Die Familien-Rallye Saale-Unstrut gibt Tipps, um den nächsten Familien- und Tagesausflug zu planen. Kleine Überraschungen vor Ort und ein Gewinnspiel locken alle, die teilnehmen möchten. Insgesamt 22 ausgewählte Ausflugsziele im gesamten Gebiet von Saale-Unstrut beteiligen sich an der Aktion. Jede Station bietet Vorteile wie Rabatte oder kleine Überraschungen. Als Wegweiser und Nachweis dient das offizielle Faltblatt, das an den Stationen und Tourist-Informationen ausliegt oder als Download auf der Website der Saale-Unstrut Tourismus GmbH bereitsteht.

An den besuchten Orten erhalten Familien Sticker, die als Beleg für den Besuch in das Faltblatt geklebt werden. Wer mindestens fünf Stationen besucht hat, kann am Gewinnspiel teilnehmen. Als Hauptpreis wird ein Kindergeburtstagspaket im Merseburger Dom verlost. Zudem gibt es Gutscheine und Sachpreise der regionalen Partner zu gewinnen. Für die Teilnahme wird bis zum 15. November ein Foto der Stickerseite an gewinnspiel@saale-unstrut-tourismus.de gesendet.

Saale-Unstrut Tourismus GmbH, Neuersteinweg 1, 06618 Naumburg, 03445 233 790, www.saale-unstrut-tourismus.de

SACHSEN-ANHALT #moderndenken

Saale-Unstrut

Freistaat Thüringen Landesamt für Landwirtschaft und Ländlichen Raum





Fotos: HEX Erlebniswelt, Fotograf Axel Warg



Hex, Hex – hier wird's magisch!

Ein riesiger Hexenbesen, eine Mitmach-Ausstellung und Harz-Panorama: Im Südharz ist die HEX Erlebniswelt entstanden.

Hexen, Zauberei und Abenteuer: In der HEX Erlebniswelt in Rothesütte im Südharz können Familien gemeinsam in die Welt der Hexen eintauchen. Eine interaktive Ausstellung sorgt mit Mitmach-Elementen, Geschichten und verblüffenden Effekten für Unterhaltung. Ein besonderes Highlight ist der Hexenbesenturm: Auf dem größten Hexenbesen der Welt geht es hoch hinaus. Die Besucher erwartet ein 360°-Panoramablick über die bewaldeten Höhen des Harzes. Anschließend führt eine Rutsche wieder hinunter. Die Kleinsten können sich außerdem auf einem Hexenspielplatz nach Herzenslust austoben.

HEX Erlebniswelt, Alte-Nordhäuser-Straße 26, 99755 Rothesütte, 036331/462990, www.hex-erlebniswelt.de

- Anzeige -



Vielfalt retten

Der Zoo Magdeburg lädt in den Herbstferien zu einer spannenden Exkursion zum Thema Artenschutz ein.

Foto: Viktoria Kühne

Im Herbstferienprogramm des Magdeburger Zoos erfahren Kinder zwischen 8-12 Jahre mehr über die vielfältigen Gründe, warum Tierarten auf der ganzen Welt vom Aussterben bedroht sind und wie Arten geschützt werden können. Die Teilnehmenden schlüpfen in die Rolle eines Krallenaffen dessen Lebensraum schrumpft, erfahren, was ein Wald-Ranger für den Schutz der Roten Pandas tut und sind an der Zollstation dafür verantwortlich, Reisegepäck nach unerlaubten Souvenirs zu durchsuchen. Zu guter Letzt erproben die Kinder das Verpacken eines gefährlichen Tieres, um es für den Transport vorzubereiten. Die gesamte Tour dauert zweieinhalb Stunden und entlässt die Schüler:innen mit einem großen Wissensschatz zum Thema Artenschutz.

täglich vom 26.10.-30.10., 10-12:30 Uhr, Herbstferienprogramm Artenschutz-Experte/Expertin, Haupteingang Zoowelle, Tickets unter: www.zoo-magdeburg.ticketfritz.de

ZOO MAGDEBURG



im september



Foto:

TIPP

Magdeburger Herbstmesse
Messe, Fest der Herren, Herrenmesse, Mauritiusfest, Rummel ... die Namen sind so vielfältig wie es alt ist. Auch in diesem Jahr werden zahlreiche Attraktionen auf der 1016. Magdeburger Herbstmesse für jede Menge Spaß sorgen. Damit hat keine andere deutsche Stadt eine so lange Volksfest-Tradition wie Magdeburg. Rummelfans können sich wieder auf Action und Bauchkribbeln beim Breakdancer, im Riesenrad, auf der Achterbahn und im Wellenflieger freuen. Für die Kinder gibt es ein gutes Dutzend Fahrgeschäfte, u.a. Babyflug, Kettenflieger, Avus-Bahn, Schiffsschaukel und Kindereisenbahn. *25.09-18.10., Mi, Do + Fr ab 15 Uhr, Sa + So ab 14 Uhr, Messeplatz Max Wille*

VERANSTALTUNGSTIPP

11:00–17:00 **MWG-Fest am Forum**
Ein besonderes Highlight des Festes auf dem Ratswaageplatz ist das Mitmachkonzert „Happy Jungle Show" mit den Kinder-Rockstars Rodscha aus Kambodscha & Tom Palme. XXL-Gesellschaftsspiele, Fußballdart und Bastelzelt laden zu Bewegung und jede Menge Spaß. Ein besonderer Programmpunkt ist der Besuch auf dem DECK 13 im MWG-Forum. Von dort bietet sich ein weiter Blick über Magdeburg – bei guter Sicht sogar bis zum Brocken. *MWG Wohnungsgenossenschaft eG Magdeburg*

freizeitplaner

01 DIENSTAG

Beratung & Co

16:30–18:00 **Exzessive Mediennutzung von Kindern** Der kostenfreie Infoabend für Eltern und Kinder ab 9 Jahren gibt hilfreiche Tipps. www.medienpause.de *fjp>media, Fachstelle Medienpause*

Theater

17:00–18:00 **Kami-Shibai – Erzähltheater** *Info siehe 15.9., KJH Happy Station*

02 MITTWOCH

Feste

15:30–19:00 **Ein Sommer voller Abenteuer** Wohngebietsfest mit Clown Wuschel, Spaß und Spiel *KITA „Am Salbker See"*

Kreatives

15:00–17:00 **Kunstwerkstatt für die Kleinsten** für Eltern mit Kindern von 3-6 Jahren *KJH Happy Station*

03 DONNERSTAG

Beratung & Co

16:30–18:00 **Gemeinsam stärker – Exklusives Angebot für Alleinerziehende** Heutiges Thema: Chancengleichheit am Arbeitsmarkt *Familienhaus im Park*

16:30–18:00 **Medienwelten von Kindern** kostenfreie Online-Veranstaltung zum Thema Digitale Spiele für Eltern und Kinder von 8-14 Jahren mit einem Einblick in die digitale Spielewelt, Tipps und Erklärungen zu den Alterskennzeichnungen. www.servicestelle-jugendschutz.de *fjp>media, Servicestelle Kinder- und Jugendschutz*

Führung

17:00–18:00 **Führung durch den Landtag** *Info siehe 10.10., Landtag Sachsen-Anhalt*

Kreatives

16:30 **Holz trifft 3D-Druck** Kreativ-Werkstatt für Kinder ab 5 Jahre. Eine Veranstaltung des Literaturhauses. *MacherBurg*

Natur pur

15:00–17:30 **Offene Gartentür** *siehe 24.9., Streuobstwiese Sudenburg*

Sport & Bewegung

17:00–19:00 **Bogenschießen für Mädchen und Frauen** Fachkundig bekommt ihr einen Einblick in die Tradition des Bogensports und die Schießübungen angeleitet. Heute: Start des 5-maligen Kurses *Volksbad Buckau*

04 FREITAG

Entdecken & Erleben

Youthtopia 2026 Internationale Jugendbegegnung vom 4.-6.9.26 in der Europäischen Jugendbildungsstätte Magdeburg unter dem Titel „Solidarity Has No Borders" für Jugendliche von 16-27 Jahren. *Europäische Jugendbildungsstätte Magdeburg*

Kulturbrücke Festival *Info siehe 6.9., Elbwiesen an der Hubbrücke*

18:00–19:30 **Abend-Safari durch den Zoo** Genießt mit Elefanten, Affen und Co. die letzten Sonnenstrahlen und erfahrt Spannendes darüber, wie die Tiere die Periode des Sonnenuntergangs gestalten. *Zoologischer Garten Magdeburg*

Kreatives

15:00–17:00 **Familienwerkstatt** Kreatives Angebot mit wechselnden Themen für Familien mit Kindern von 6-16 Jahren. Heute: „Tonwerkstatt – Natürlich figürlich". Anmeldung auf www.jugendkunstschulemagdeburg.de erforderlich *Jugendkunstschule im THIEM20*

Spiel & Spaß

16:00–18:00 **Amigo-Spielezeit** für Kinder ab 10 Jahre. Heute: Der große Dalmuti *Stadtbibliothek*

05 SAMSTAG

Feste

Kulturbrücke Festival *Info siehe 6.9., Elbwiesen an der Hubbrücke*

15:00–20:00 **Demokratiefestival** *Domplatz Magdeburg*

11:00–19:00 **16. Bördehoffest** Der alte Dorfkern von Schnarsleben verwandelt sich in eine bunte Festmeile. *Dorfkern Schnarsleben*

KinderKino

15:15 **Lotte & Totte** Ein Kinofilm für den ersten Kinobesuch – überschaubar in der Länge, klar erzählt, nah an der Erfahrungswelt kleiner Kinder. Ideal für ein „Erstes Mal im Kino". *Kulturzentrum Moritzhof*

Konzerte & Live-Musik

16:00–22:00 **Nachbarschaftskonzert am KiezGrün** *Interkultureller Garten*

Kreatives

10:00–14:30 **Diarama basteln mit Pia** Kreativ-Werkstatt für Kinder *Stadtbibliothek*

Natur pur

15:00–18:00 **Herbstfest auf der Streuobstwiese** Freut euch auf kreative Aktionen, bewegte Spiele, kleine Workshops, Apfelsaft-Pressen und ein Mitmach-Trommelangebot. Erlebt die Natur und feiert die Jahreszeit auf der Wiese. *Streuobstwiese Sudenburg*



06 SONNTAG

Dies & Das

Tierpatentag mit Infos rund um die Tierpatenschaften. *Zoologischer Garten*

17:00–20:00 **Sonntagsgrill im Erlebnispark** Sonntagsgrill-Buffet für die ganze Familie *Familienhaus im Park*

Flohmarkt

8:00–13:00 **Sonntags-Flohmarkt** Größter Outdoor-Flohmarkt in Magdeburg von privat an privat *Magdeburg Wissenschaftshafen*

KinderKino

14:15 **Lotte & Totte** *Info siehe 5.9., Kulturzentrum Moritzhof*

Konzerte & Live-Musik

15:00 **Pauke Berta und ihre Freunde** Das Familienkonzert für Kinder ab 6 Jahre geht auf eine unterhaltsame, rhythmisch-klangvolle Reise in die Welt der Schlaginstrumente. *Gesellschaftshaus*

4. GESUNDHEITSMESSE MAGDEBURG MIT ÜBER 35 AUSSTELLER

SAVE THE DATE 09.10.2026 • 14 UHR WWW.GESUNDHEITSMESSE-MAGDEBURG.DE

ottostadt magdeburg EINTRITT FREI

VERANSTALTUNGSTIPP

15:00 **EMMAs Kinder Open-Air Vol. 4** EMMAs Kinder Open Air Vol. 4 lädt Familien zu einem bunten Nachmittag mit Musik, Spiel und Kreativität ein. Es erwartet euch ein spannendes Programm mit Riesenseifenblasen, Mitmachzirkus, Kreativ- und Schminkangeboten sowie der Band „Raketen Erna". *Schellheimerplatz*

Feste

Kulturbrücke Festival Treffpunkt für Musik, Kunst, gelebte Vielfalt zum Mitmachen, Zuhören, Staunen und Austauschen ein, mit Sport- und Spielmobil, Hüpfburg und einem abwechslungsreichen Familienprogramm *Elbwiesen an der Hubbrücke*

08 DIENSTAG

Lesung

16:30 **Petterson und Findus. Findus zieht um** Zweisprachiges Bilderbuchkino auf Deutsch und Kurdisch mit Thomas Wiesenberg und Helin Ahmad *Literaturhaus*

ONLINE

16:30–18:00 **Medienwelten von Kindern** kostenfreie Online-Veranstaltung zum Thema Cybergrooming & Sexting für Eltern und Kinder von 10-16 Jahren, www.servicestelle-jugendschutz.de *fjp>media, Servicestelle Kinder- und Jugendschutz*

Theater

17:00–18:00 **Kami-Shibai – Erzähltheater** *Info siehe 15.9., KJH Happy Station*

09 MITTWOCH

Spiel & Spaß

16:30–17:30 **Zeit für eine Geschichte...** aus dem französischen Sachbilderbuch „Le Chocolat" *Gruson-Gewächshäuser*

10 DONNERSTAG

Lesung

16:00 **Vorlesenachmittag in der Bücherbutze** *Info siehe 24.9., Literaturhaus*

16:30 **Kamishibai** Erzähltheater für Kinder – Heute: Bremer Stadtmusikanten *Stadtteilbibliothek Sudenburg*

Musical

16:00 **ANOUK – Das Kindermusical** für Kinder ab 4 Jahre *AMO Kulturhaus*

Natur pur

15:00–17:30 **Offene Gartentür** *siehe 24.9., Streuobstwiese Sudenburg*

Spiel & Spaß

9:30–11:00 **Familienfrühstück** *Familientreffpunkt des Waldorfkindergarten*

11 FREITAG

Beratung & Co

16:00–17:00 **Stillstammtisch Magdeburg-Stadtfeld** *Kinder- & Familienzentrum EMMA*

Lesung

16:30 **Hexe Elsa liest** Vorlesereihe für Kinder – Heute: „Fiete – Die große Fahrt" *Stadtteilbibliothek Flora Park*

Natur pur

17:00–19:30 **Kulinarischer Sommerspaziergang im Zoo** mit kulinarischen Highlights und spannenden Tierinfos *Zoologischer Garten Magdeburg*

12 SAMSTAG

Veranstaltungstipp

10:00–18:00 **Brunnenfest auf dem Breiten Weg** Rund um Kugelbrunnen, die Schalenbrunnen und die „Badende" am Fuße des Katharinenturms entsteht eine Festmeile mit Modenschauen, Bands, DJs und Straßenmusik, Hüpfburgen und Trampolinanlage, Bastel- und Kreativständen. Die Handdraisine auf den Gleisen wird nicht nur Muskelkraft fordern sondern auch jede Menge Spaß machen. *Breiter Weg / Nordabschnitt*



Flohmarkt

15:00–23:00 **Nachtflohmarkt** Schauen, Kramen, Feilschen auf Sachsen-Anhalts größtem Trödelmarkt *Messehallen*

KinderKino

11:00–16:00 **Disney-Channel Mitmach-Kino** mit kleinen Helden auf der großen Leinwand *cinestar*



15:30 **Lotte & Totte** *Info siehe 5.9., Kulturzentrum Moritzhof*

Konzerte & Live-Musik

16:00–18:00 **Simone Sommerland** Kinder-Mitmach-Konzert zum Singen und Tanzen *GETEC-Arena*

Lesung

11:00 **Ronny Regenwurm** Lesung aus dem Kinderbuch *Stadtbibliothek*

15:00 **Das ist doch unfair** Familienlesung aus dem Sachbilderbuch für Grundschulkinder *Literaturhaus*

Spiel & Spaß

14:00–20:00 **Tag der offenen Werkstätten** Happy Station öffnet seine Werkstätten für kleine und große Besucher. Heute könnt ihr Theater spielen, töpfern, kreativ tätig sein und am Computer spielen. *KJH Happy Station*

15:00–18:00 **Kirche Kunterbunt** Ein bunter Nachmittag mit Stationen zum Toben und Expermientieren, Musik, Geschichten und Gedanken zu Gott und der Welt. *EFGM Gemeinde*

Veranstaltungstipp

9:00–13:00 **Tag der offenen Tür** Tag der offenen Tür mit Gesprächen, Infostand, Schulführung, Ausstellung von Schülerarbeiten und individuellen Projekte der LehrerInnen in den Klassen *Freie Waldorfschule*

13 SONNTAG

VERANSTALTUNGSTIPP

Tag des offenen Denkmals Historische Mauern, Stätten von unschätzbarem Wert, Aktionen und Programme. Sachsen-Anhalt-weit locken Denkmäler zum Entdecken. In Magdeburg sind dabei: Dom, Kloster, Kirchen, Museen, Schiffshebewerk, Düppler Mühle, Gärtnerei Herrenkrugpark, Festung Ravelin 2, Beimssiedlung und Straßenbahndepot Sudenburg. *www.tag-des-offenen-denkmals.de*

Feste

15:00–20:00 **Regenbogen-Familienfest** Ziel des Festes ist es, unterschiedliche Familienformen sichtbar zu machen, Vorurteile abzubauen und ein respektvolles, vielfältiges Miteinander zu fördern. Besucher erwartet ein buntes Programm für Groß und Klein sowie Spiel- und Mitmachangeboten. *Familienhaus im Park*

Flohmarkt

10:00–13:00 **Flohmarkt für Baby- und Kindersachen** An fast 300 Ständen finden junge Eltern das ein oder andere Schnäppchen. *Messehallen*

14:00–18:00 **Kleiner charmanter Flohmarkt** *Volksbad Buckau*

Entdecken & Erleben

10:00–17:00 **Tag des Offenen Denkmals** Zum Tag des Offenen Denkmals präsentiert das Technikmuseum ein buntes Programm aus Maschinenvorführungen, Mitmachaktionen und öffentlichen Führungen, einen Alu-Gieß-Workshop für Kinder sowie eine Lesung. *Technikmuseum Magdeburg*

KinderKino

11:00–16:00 **Disney-Channel Mitmach-Kino** kleine Helden auf der großen Leinwand *cinestar*



14:30 **Lotte & Totte** *Info siehe 5.9., Kulturzentrum Moritzhof*

KONZERTE & LIVE-MUSIK

16:00 **Sukini – Da haben wir den Salat** Ehrlich, direkt und unmittelbar ist die Sängerin in ihrem Familienkonzert für Kinder ab 4 Jahre *Kulturzentrum Moritzhof*

Theater

11:00–17:00 **Theaterfest** Heute könnt ihr hinter die Kulissen blicken, dem Ensemble auf der Probebühne beim Arbeiten zusehen und von der Bühnentechnik in der Technikshow mitreißen lassen an Workshops teilnehmen und auf künstlerischen Spielwiesen toben. *Opernhaus*

18:00–23:30 **13. Magdeburger Kulturnacht** Die Kulturnacht verwandelt Sudenburg für einen Abend in eine lebendige Kulturlandschaft. *verschiedene Einrichtungen*

15 DIENSTAG

Beratung & Co

17:00 **Vorsorge und Nachlass** kostenfreier Infoabend der Malteser zur rechtlichen Absicherung *Otto-Kobin-Saal*

Dies & Das

16:00–17:00 **Einfach Singen – und ganz viel „Danke" sagen** Offenes Singen für Kinder, Eltern und Großeltern mit neuen und alten Danke-Liedern passend zum Erntedankfest. *Matthäusgemeinde*

Theater

17:00–18:00 **Kami-Shibai – Erzähltheater** Für Kinder von 3-6 Jahren, die gern eine eigene Geschichte erfinden möchten und diese kreativ auf Bildern zum Bespielen umsetzen möchten. *KJH Happy Station*

im september

wöchentliche angebote für kinder



Foto: pixabay

MONTAGS

11:30-12:30 **KinderStadtRundfahrt** mit dem roten Doppeldeckerbus (bis Okt) *O.-v.-Guericke-Denkmal / Alter Markt*

14:30-16:30 **TheaterSpielZeit** für Kinder von 6-12 Jahren *KJH Happy Station*

16:00 **Kreativ-Angebot** *Familien- und Jugendzentrum Die Brücke*

14:30-18:30 **AWO-Spielmobil** (bis Okt) *KJH „Knast“, Umfassungsstraße 77, Neue Neustadt*

DIENSTAGS

11:30-12:30 **KinderStadtRundfahrt** mit dem roten Doppeldeckerbus (bis Okt) *O.-v.-Guericke-Denkmal / Alter Markt*

14:00-18:00 **Töpferwerkstatt** für Kinder ab 8 Jahre *KJH Happy Station*

14:30-18:30 **AWO-Spielmobil** (bis Okt) *Sternbogenspielplatz, Bruno-Beye-Ring 36, Olvenstedt*

15:30-17:30 **Inklusive Klettergruppe** für Kinder und Jugendliche *ALM Abenteuerland*

14:15-15:15 + 15:30-16:30 **Aerial Circus Kids** *Omnia Magdeburg*

16:00 **Bilderbuchkino** Lustige und spannende Geschichten in Wort und Bild für Kinder im Vor-und Grundschulalter *Stadtbibliothek*

16:15-17:00 **Bewegungskids** für Kinder von 4-5 Jahren *Omnia Magd., Buckau*

17:15-18:00 **Bewegungskids** für Kinder von 6-8 Jahren *Omnia Magd., Buckau*

18:00-20:00 **Jonglage-Gruppe Kids** für Kinder, Jugendliche und Erwachene *ALM Abenteuerland*

MITTWOCHS

15:00-16:30 **Kunst mit Kindern** Angebot für Kinder im Alter von 6-11 Jahren, die neugierig auf Kunstwerke sind und gern eigene Dinge gestalten. *Kunstmuseum Kloster Unser Lieben Frauen*

15:00-18:00 **Holz- und Kreativ-Werkstatt** für Kinder ab 8 Jahre, die Gegenstände aus Holz und Naturmaterialien herstellen möchten *KJH Happy Station*

14:00-16:00 **AWO-Spielmobil** (bis Okt) *Skate- & Sportanlage, Windmühlenstraße 42, Rothensee*

15:00-17:00 **Inklusive Klettergruppe** für Kinder und Jugendliche *ALM Abenteuerland*

15:15-16:00 **Yoga Kids** für Kinder von 4-6 Jahren *Omnia Magdeburg, Buckau*

15:30-16:30 **Teens Pole** für Kinder von 10-15 Jahren *Omnia Magdeburg*

16:00-18:30 **AWO-Spielmobil** (bis Okt) *Spielplatz Rothensee, Jersleber Str. 2*

DONNERSTAGS

14:00-16:00 **Vorführungen in der Druckwerkstatt** Anhand der Exponate wird die traditionelle Arbeitsweise in einer Druckerei vorgestellt und kann ausprobiert werden. (in den Ferien bereits um 10 Uhr) *Technikmuseum*

14:00-18:00 **AWO-Spielmobil** (bis Okt) *Spiel-Bolzplatz, Neue Str. 13, Buckau*

15:00 **Spiele-Nachmittag** *Familien- und Jugendzentrum Die Brücke*

15:00-18:00 **Medienwerkstatt** Computer, Playstation und Switch für Kinder ab 8 Jahre *KJH Happy Station*

15:00-15:45 **Bewegungskids** für Kinder von 4-6 Jahren *Omnia Magdurg*

16:00-16:45 **Bewegungskids** für Kinder von 7-9 Jahren *Omnia Magdurg*

16:00 **Vorlese-Nachmittag in der Bücherbutze** mit Klassikern und Neuerscheinungen, jeden 2. und 4. Donnerstag *Literaturhaus*

16:00-19:00 **Trickfilm-Werkstatt** Nach dem Prinzip des Daumenkinos entstehen tolle Trickfilme mit Legosteinen. Die Kinder bestimmen die Geschichte, die Mitarbeiter der Bibliothek helfen bei der Umsetzung. *Stadtbibliothek*

18:30-21:00 **AWO-Spielmobil** *Turnhalle „Heinrich Heine Schule“, Buckau*

FREITAGS

14:30-15:30 und 15:45-16.45 **Aerial Circus Kids** für Kinder von 6-14 Jahren *Omnia Magdeburg*

14:30-18:30 **AWO-Spielmobil** (bis Okt) *Spielplatz “Hegelstraße”, Altstadt*

15:00-17:30 **Fußballtraining** für Kinder ab 6 Jahre *KJH Happy Station*

15:00 **Gamemaking-AG** für Kinder ab 12 Jahre, die gern ein eigenes Computerspiel entwickeln *medientreff zone!*

16:00–18:00 **Games Club** für Kinder ab 10 Jahre, 14-tägig *Stadtbibliothek*

SAMSTAGS

10:00-13:00 **Tatort Bibliothek** Krimi-Spiele und Escapes für alle Altersgruppen *Stadtbibliothek*

Mehr Informationen zu den Angeboten auf www.ottokar.info

17 DONNERSTAG

Kreatives

15:00–17:00 **Deko-Magnete** Kreativ-Werkstatt für Kinder ab 6 Jahre *KJH Happy Station*

Natur pur

15:00–17:30 **Offene Gartentür** *siehe 24.9., Streuobstwiese Sudenburg*

Medien & Co

16:40–18:10 **Medienwelten von Jugendlichen** kostenfreie Online-Veranstaltung zum Thema Selbstgefährdendes Verhalten für Eltern und Jugendliche von 12-16 Jahren, www.servicestelle-jugendschutz.de *fjp>media, Servicestelle Kinder- und Jugendschutz*

18 FREITAG

Entdecken & Erleben

15:00–18:00 **Parking Day** mit temporärer Umnutzung der Parklücken und den unterschiedlichsten Initiativen und Kollektiven mit Themen wie Umweltschutz, Literatur, Tanz, das gemeinsame Spielen und Erzählen *Hasselbachplatz*

Konzerte & Live-Musik

18:00–19:00 **Familienkonzert zum Internationalen Chorfest** mit der Domsingschule und dem Jungen Ökumenischen Chor *Magdeburger Dom*

Kreatives

15:00–17:00 **Let’s Spray!** Mit Spraydosen können Kinder ab 10 Jahre eine große Fläche und ein individuelles Bild zum Mitnehmen gestalten. *KJH Happy Station*

VERANSTALTUNGSTIPP

18:00 **Joseph und seine Brüder** Das Familienmusical mit der Domsingschule, dem Jungen Ökumenischen Chor und einem kleinen Instrumentalensemble greift Aspekte wie Hochmut und Vergebung, Zusammenhalt und Neuanfänge auf und ist geprägt durch fröhliche und rhythmische Lieder. *Magdeburger Dom*

Sport & Bewegung

16:00 **Zoolauf für den Artenschutz** Kinder bis 6 Jahre können am Erdmännchen-Lauf teilnehmen. *Zoologischer Garten Magdeburg*

19 SAMSTAG

Beratung & Co

10:00–12:00 **Zwillings-Eltern-Treff** *Sabines Familien-Café*

Dies & Das

21. Magdeburger Freiwilligentag Passenderweise zum „Worl Ceaning Day“ liegt der Schwerpunkt auf Müllsammel-, Aufräum- und Putzaktionen auf Straßen, Gehwegen und Parkanlagen. Jeder kann mithelfen, seinen Kiez von unnötigem Müll zu säubern und sein Umfeld leben. *verschiedene Einrichtungen*

10:00–12:00 **Vater-Kind-Treff** *Sabines Familien-Café*

Entdecken & Erleben

11:00–16:00 **Internationaler Tag des Roten Pandas** Das Zooteam hat gemeinsam mit dem Förderverein „Zoofreunde Magdeburg e.V.“ mehrere Aktionen für Kinder und Informationsstände rund um das Thema „Roter Panda“ vorbereitet. *Zoologischer Garten Magdeburg*

Feste

10:00–18:00 **Landeserntedankfest** *siehe 20.9., Elbauenpark*



VERANSTALTUNGSTIPP

11:00–16:00 **Ein Fest für Alle** Eis und Zauberei wird es zum Spielzeit-Auftakt auf dem Theaterfest geben. Ganz zu schweigen vom Zirkusworkshop, Sockenpuppenbau und Kreativangeboten. Puppentheater wird auf dem Fest auch gespielt. *Puppentheater Magdeburg*

10:00–16:00 **Bahnhofsfest** Abfahrten in Magdeburgerforth zu jeder vollen Stunde *Bahnhof Magdeburgerforth*

KinderKino

15:00 **Lotte & Totte** *Info siehe 5.9., Kulturzentrum Moritzhof*

PuppenTheater

11:30/14:00 **Das Nori sagt Nein!** Eine Hand grapscht in die Höhle des Nori, und oh weh: Das Nori wird umgetopft! Nun muss es den ganzen Tag in einem Puppenhaus spielen ... Eine kleine Geschichte über das Neinsagen für Kinder ab 3 Jahre *Puppentheater Magdeburg*

VERANSTALTUNGSTIPP

13:00–17:00 **OpenCity – bunt und weltoffen** Zum Auftakt der Interkulturellen Wochen 2026 lädt der Beirat für Integration und Migration gemeinsam mit der Landeshauptstadt Magdeburg zu einem großen Begegnungsfest auf dem Platz vor dem Museum „Ottonianum“ ein. *Dommuseum Ottonianum*

Wissen & Technik

10:00–18:00 **Rennbootvorführung auf dem Salbker See II** Aktive und ehemalige Rennfahrer sowie Mechaniker präsentieren heute live legendäre historische *Wassersportverein Buckau-Fermersleben*

Kreatives

3D-Druck-Führerschein Workshop *Netz39 e.V.*

4. GESUNDHEITSMESSE MAGDEBURG MIT ÜBER 35 AUSSTELLER

SAVE THE DATE 09.10.2026 • 14 UHR WWW.GESUNDHEITSMESSE-MAGDEBURG.DE

ottostadt magdeburg EINTRITT FREI

Spiel & Spaß

10:00–15:00 **Stadt.Land.Spielt! + Puzzle-Championchip** Ganz gleich, ob mit der Familie oder Freunden, ob Glücksspiele oder Strategiespiele, für alt und jung, zu zweit oder zu acht – hier gibt es Spiele für alle Altersgruppen und Interessenlagen, die an diesem Tag ausgiebig getestet und gespielt werden können. Plus Puzzle-Championchip *Stadtbibliothek*

20 SONNTAG

Entdecken & Erleben

11:00–14:00 **Kräuterwanderung** für Mädchen und Frauen durch den Stadtpark Rotehorn *Volksbad Buckau*

Feste

10:00–18:00 **Landeserntedankfest** Ein Fest mit Tierschauen, Markttreiben und Bühnenprogramm, das als Schaufenster der Landwirtschaft bei den Besuchern für beste Unterhaltung sorgt. *Elbauenpark*

10:00–16:00 **Bahnhofsfest** Abfahrten zu jeder vollen Stunde bis zum Lumpenbahnhof *Bahnhof Magdeburgerforth*

KinderKino

13:30 **Tad Stones und die Wunderlampe** *Info siehe 26.9., Kulturzentrum Moritzhof*

Konzerte & Live-Musik

13:30 **Music Family Afternoon and Family Concert** Familienmusiknachmittag mit Rhythmusspielen, Instrumentenbasteln und vielen spannenden musikalischen Experimenten sowie dem Familienkonzert mit generationsübergreifenden und Kinder- und Jugendchören zum gemeinsamen singen. *Gesellschaftshaus*

Märkte

13:00–17:00 **Flohmarktvergnügen in Rothensee** mit bunten Ständen, Spielplatz und Musik *Grundschule Rothensee*

Spiel & Spaß

9:30–12:00 **Familien-Frühstück** mit Spiel und Spaß *Sabines Familien-Café*

15:00–18:00 **Fahrrad-Familien-Fest** ein Mekka für kleine und große Fahrrad-Begeisterte mit Aktionsständen von Umwelt- und Mobilitätsorganisationen sowie Hüpfburg, Kinderschminken und Zaubershow *Familienhaus im Park*

Veranstaltungstipp

15:00 **Familienzeit im Kunstmuseum** Während die Kinder das Museum auf ihre ganz eigene Weise entdecken, besuchen die Erwachsenen die aktuelle Ausstellung „Farbe und Gebiet" *Kunstmuseum Kloster Unser Lieben Frauen*

22 DIENSTAG

Natur pur

11:00–16:00 **Welt-Nashorntag** Mit Kinderaktionen und Informationen zu Zucht, Haltung und Artenschutz macht der Zoo auf die starke Gefährdung der Tiere aufmerksam. *Zoologischer Garten Magdeburg*

Theater

17:00–18:00 **Kami-Shibai – Erzähltheater** *Info siehe 15.9., KJH Happy Station*

23 MITTWOCH

Beratung & Co

17:00–18:00 **Themenelternabend** Offenes Angebot für Eltern mit wertvollen Impulsen für den Familienalltag. Heute: Ernährung in den ersten 3 Lebensjahren *Kinderkrippe Krabbelnest*

PuppenTheater

9:30–10:30 **Was das Nashorn sah, als es auf die andere Seite des Zauns schaute** *Info siehe 27.9., Puppentheater Magdeburg*

Spiel & Spaß

9:30–11:00 **Krabbelgruppe** *KiTa „Au Clair de la lune"*

24 DONNERSTAG

Beratung & Co

9:30–11:00 **Stillgruppe** *Familientreffpunkt des Freien Waldorfkindergarten.*

16:30–18:00 **Medienwelten von Kindern** kostenfreie Online-Veranstaltung zum Thema Hass und politische Einflussnahme auf TikTok für Eltern und Kindern, www.servicestelle-jugendschutz.de *fjp>media, Servicestelle Kinder- und Jugendschutz*

Kino

10:00 **Kalter Hund** KinderWagenKino, *Kulturzentrum Moritzhof*

Kreatives

16:30–17:30 **Basteln mit Kindern** Kreativ-Angebot für Kinder *Sabines Familien-Café*



Lesung

16:30 **Geburtstag nur für Enten** Bilderbuchkino für Vor- und Grundschulkinder *Stadtteilbibliothek Sudenburg*

Natur pur

15:00–17:30 **Offene Gartentür** Die Streuobstwiese lädt ein, Vögel, Insekten, Pflanzen, Blumen zu entdecken und so die Natur in vollen Zügen zu genießen. An bestimmten Terminen verwandelt sich das Areal in eine Sportwiese, Spielwiese oder Kreativwiese. *Streuobstwiese Sudenburg*

PuppenTheater

9:00/10:30 **Das Nori sagt Nein!** *Info siehe 19.9., Puppentheater Magdeburg*

9:30–10:30 **Was das Nashorn sah, als es auf die andere Seite des Zauns schaute** *Info siehe 27.9., Puppentheater Magdeburg*

Lesung

16:00 **Vorlesenachmittag in der Bücherbutze** Der Nachmittag widmet sich einem Thema, das uns alle ein Leben lang begleitet: der Liebe und, ja, auch dem Streit und manchmal sogar dem Hass. *Literaturhaus*

Veranstaltungstipp

9:00–16:00 **MINT-Erlebnistage „Explore Science"** *Info siehe 25.9., Elbauenpark*

16:30–18:00 **Zwischen Schulstress und Leistungsdruck – Ängste bei Kindern und Jugendlichen** Online-Elternabend von fjp>media, der Servicestelle Kinder- und Jugendschutz *fjp>media, Servicestelle Kinder- und Jugendschutz*

25 FREITAG

Beratung & Co

9:45–11:00 **Offener Familientreff** *Kinderkrippe Krabbelnest*

Perspektiven 2026 *Info siehe 26.9., Messehallen*

Kreatives

14:00–19:00 **Herbstzauber** Spiel, Spaß und kreative Angebote für die ganze Familie rund um den Herbst *KJH Happy Station*

15:00–17:00 **Familienwerkstatt** *Info siehe 9.10., Jugendkunstschule im THIEM20*

ONLINE

16:00–17:30 **Umgang mit Rollenveränderungen in der Partnerschaft** . *MAPP-Empowerment*

PuppenTheater

9:00/10:30 **Das Nori sagt Nein!** *Info siehe 19.9., Puppentheater Magdeburg*

9:30–10:30 **Was das Nashorn sah, als es auf die andere Seite des Zauns schaute** *Info siehe 27.9., Puppentheater Magdeburg*

16:00 **Familien-Workshop** *Info siehe 21.10., Puppentheater Magdeburg*

VERANSTALTUNGSTIPP



9:00–16:00 **MINT-Erlebnistage „Explore Science"** Der Elbauenpark wird zum Eldorado für alle neugierigen Kinder und Jugendlichen, die gern Forschen und Experimentieren. Auf spielerische und kreative Weise wird Wissen lebendig und verständlich vermittelt, unter freiem Himmel, mit viel Raum für Neugier und kreatives Denken. Das vielfältige Programm umfasst interaktive Mitmachangebote, spannende Wettbewerbe und unterhaltsame Bühnenshows. *Elbauenpark*

GRUNDSCHULE GESUCHT?

GYMNASIUM GESUCHT?

TAG DER OFFENEN TÜR

SAMSTAG, 26. September
Grundschule: 9-12 Uhr

SAMSTAG, 21. November
Gymnasium: 10-13 Uhr

Internationale Grundschule
Schulstr. 12
39179 Barleben

Internationales Gymnasium
Bahnhofstr. 27
39179 Barleben

www.ecole-schulen.de

ECOLE

im oktober

26 SAMSTAG

ENTDECKEN & ERLEBEN

11:00–12:00 **Kinder-Uni – Schlafmittel für Astronauten** Die Kinder-Uni findet im Rahmen von Explore Science im Elbauenpark statt. Ein spannender Ort, um Technik hautnah zu erleben und selbst zum Entdecker oder zur Entdeckerin zu werden. Das Thema der heutigen Kinder-Uni: Schlafmittel für Astronauten *Elbauenpark*

Flohmarkt

13:00–18:00 **Kleiderkarussell** *Kinder- und Jugendhaus Heizhaus*

KinderKino

15:00 **Tad Stones und die Wunderlampe** Der tollpatschige Abenteurer Tad Stones spürt eine legendäre Wunderlampe auf, die Wünsche erfüllen kann. Doch einer der Wünsche löst einen uralten Zauber aus. Plötzlich werden alle Tausende Jahre in die Vergangenheit versetzt. *Kulturzentrum Moritzhof*

Spiel & Spaß

10:00–17:00 **Spielplatzfest im Zoo** *Info siehe 27.9., Zoologischer Garten Magdeburg*

Sport & Bewegung

9:30–13:30 **Familienwettkampf im Life** Ob Eltern, Kinder oder Großeltern – jeder kann mitmachen! *Life im Herrenkrugpark*

TAG DER OFFENEN TÜR

SAMSTAG, 26. SEPTEMBER

Grundschule: 9-12 Uhr

Internationale Grundschule Pierre Trudeau
Schulstr. 12
39179 Barleben

www.ecole-schulen.de

ECOLE

Entdecken & Erleben

9:00–12:00 **Tag der offenen Tür** Die Internationale Grundschule in Barleben stellt ihre Angebote vor. Die Besonderheit ist die bilinguale Ausbildung in französischer und deutscher Sprache. *Internationale Grundschule Pierre Trudeau Barleben*

Veranstaltungstipp

Perspektiven 2026 Unternehmen präsentieren ihre Angebote zu Berufsorientierung, Aus- und Weiterbildung, Studium, Praktikum, FSJ, BFD und Auslandsaufenthalte. *Messehallen*

10:00–17:00 **MINT-Erlebnistage „Explore Science“** *Info siehe 25.9., Elbauenpark*

27 SONNTAG

Entdecken & Erleben

Die große Kürbis-Wiegemeisterschaft *Spargel- und Erlebnishof Klaistow*

Flohmarkt

10:00–15:00 **Trödelmarkt auf dem Schellheimerplatz** Das Kinder- & Familienzentrum EMMA lädt zum Stöbern, (Fair)handeln und gemütlichen Verweilen ein. *Schellheimerplatz*

KinderKino

14:30 **Tad Stones und die Wunderlampe** *Info siehe 26.9., Kulturzentrum Moritzhof*

PuppenTheater

15:00/16:30 **Das Nori sagt Nein!** *Info siehe 19.9., Puppentheater Magdeburg*

VERANSTALTUNGSTIPP



18:00 **Was das Nashorn sah, als es auf die andere Seite des Zauns schaute** Warum muss man Dingen immer auf den Grund gehen? Kann es nicht ewig so weitergehen, wie immer: Fressen, Schlafen und Erwartungen erfüllen? Ein Puppentheater-Stück für Kinder ab 10 Jahre zur Auseinandersetzung mit der Frage: „Wo schau ich hin, wenn auf der anderen Seite des Zauns grauenvolles Unrecht geschieht?“ *Puppentheater Magdeburg*

Theater

16:00–17:30 **So oder so .... einfach mit Papier** Fünf weiße Blätter und eine Zeitung reichen aus, um eine ganze Welt entstehen zu lassen. Das Stück eröffnet eine eigene, leise-poetische Welt und inspiriert kleine wie große Zuschauer, selbst kreativ zu werden und Papier neu zu entdecken. *Forum Gestaltung*

SPIEL & SPASS

10:00–17:00 **Spielplatzfest im Zoo** Euch erwartet ein tierischer Spaß mit abwechslungsreichen Programm: Info- und Mitmachstände des Zoos, Hüpfburgen, Fußball-Dart, Puppentheater und Kinderschminken ... ein kunterbuntes Spielplatzfest. *Zoologischer Garten Magdeburg*

28 MONTAG

Beratung & Co

19:00 **Wenn Eltern sich trennen: Das Kindeswohl im Blick** *Paritätisches Bildungswerk*

PuppenTheater

9:30–10:30 **Was das Nashorn sah, als es auf die andere Seite des Zauns schaute** *Info siehe 27.9., Puppentheater Magdeburg*

29 DIENSTAG

Beratung & Co

10:00–11:30 **Wiedereinstieg in den Beruf** Online-Workshop *MAPP-Empowerment*

16:00 **Die Weiterbringer** Individuelles Beratungsangebot der Arbeitsagentur zur beruflichen Neu- und Um-Orientierung für Frauen *Volksbad Buckau*

PuppenTheater

9:30–10:30 **Was das Nashorn sah, als es auf die andere Seite des Zauns schaute** *Info siehe 27.9., Puppentheater Magdeburg*

17:00–18:00 **Kami-Shibai – Erzähltheater** *Info siehe 15.9., KJH Happy Station*

30 MITTWOCH

Beratung & Co

18:00–19:30 **Kommunikation in der Partnerschaft** Wie bleibt man im Alltag verbunden? Dieser Online-Workshop unterstützt dabei, Bedürfnisse klar zu äußern und sich gegenseitig zu stärken. *MAPP-Empowerment*

ONLINE

11:00–12:30 **Gestärkt für die Geburt** Im Online-Workshop geht es darum, Ruhe zu finden, Vertrauen aufzubauen und sich ohne Druck auf die Geburt vorzubereiten. *MAPP-Empowerment*

01 DONNERSTAG

Beratung & Co

16:30–18:00 **Gemeinsam stärker – Exklusives Angebot für Alleinerziehende** Heutiges Thema: Gesund und preiswert essen mit kleinem Budget *Familienhaus im Park*

Kreatives

16:30 **Bastelnachmittag im Literaturhäuschen** zum Gestalten eines Lesezeichens für Kinder ab 5 Jahre *Literaturhaus*

02 FREITAG

Entdecken & Erleben

15:00 **Kaiser-Otto-Fest** Empfang der 1.000 kleinen Kaiserinnen und Kaiser am Rathaus, ab 16 Uhr Markttreiben auf dem Domplatz, am Kloster, am Fürstenwall und Möllenvogtei *Domviertel*

03 SAMSTAG

Entdecken & Erleben

Türen auf mit der Maus In diesem Jahr geht es gemeinsam auf die Suche nach „Kleinen Wundern“. Stöbert online und findet heraus welche Einrichtungen in Magdeburg dabei sind. www.wdrmaus.de *www.wdrmaus.de*

ab 11:00 **Kaiser-Otto-Fest** mit Feuerspuckern und Wahrsagern, Artisten und Spielleuten, altem Handwerk und spektakulärem Ritterturnier *Domviertel*

KinderKino

15:15 **Tad Stones und die Wunderlampe** *Info siehe 26.9., Kulturzentrum Moritzhof*

Märkte

10:00–17:00 **Herbstmarkt im Zoo** Eine bunte Vielfalt an regionalen handgefertigten Artikeln lädt zum Stöbern ein. *Zoologischer Garten Magdeburg*

Sport & Bewegung

10:00–16:00 **Tag der offenen Tür bei Mrs.Sporty** mit kostenlosen Probetrainings und Einblicken in das 30-Minuten-Zirkeltraining, persönlicher Beratung zu Fitness und Ernährung sowie speziellen Kennenlern-Angeboten *Mrs.Sporty*

FABULARIUM
FACHGESCHÄFT FÜR WOHLSORTIERTE BUCHSTABEN

LITERATUR, TEE UND GESCHENKIDEEN
BUCHHANDLUNG UND GALERIE

Mo.–Fr. 10:00–18:00 Uhr
Samstag 10:00–16:00 Uhr

in der Grünen Zitadelle | Tel.: 0391/2803988
www.fabularium.de

Theater

18:00 **Der kleine Prinz** *Info siehe 11.10., Opernhaus*

04 SONNTAG

VERANSTALTUNGSTIPP



ab 11:00 **Kaiser-Otto-Fest** mit Feuerspuckern und Wahrsagern, Artisten und Spielleuten, altem Handwerk und spektakulärem Ritterturnier *Domviertel*

Dies & Das

17:00–20:00 **Sonntagsgrill im Erlebnispark** Sonntagsgrill-Buffet für die ganze Familie *Familienhaus im Park*

Flohmarkt

8:00–13:00 **Sonntags-Flohmarkt** Größter Outdoor-Flohmarkt in Magdeburg von privat an privat *Magdeburg Wissenschaftshafen*

KinderKino

14:15 **Lotte & Totte** *Info siehe 5.9., Kulturzentrum Moritzhof*

PuppenTheater

15:00 **Josef Schaf will auch einen Menschen** *Info siehe 10.10., Puppentheater Magdeburg*

Sport & Bewegung

22. Magdeburg Marathon Der Elbe-Biber-Kinderlauf startet um 9.20

12 JAHRE SAMFORCITY.
EINE FANCARD.
ÜBER 200 VORTEILE.

JETZT VORTEILE SICHERN!
WWW.MEINE-FANCARD.DE

Uhr. www.magdeburg-marathon.eu *Elbauenpark*

06 DIENSTAG

PuppenTheater

9:00/10:30 **Josef Schaf will auch einen Menschen** *Info siehe 10.10., Puppentheater Magdeburg*

Spiel & Spaß

10:00 + 15:00 **Reim und Rassel** Sprache, Motorik und Gemeinschaft für die Kleinsten mit Worten und Klängen *Stadtteilbibliothek Reform*

Theater

11:00 **Der kleine Prinz** *Info siehe 11.10., Opernhaus*

07 MITTWOCH

PuppenTheater

9:00/10:30 **Josef Schaf will auch einen Menschen** *Info siehe 10.10., Puppentheater Magdeburg*

08 DONNERSTAG

Entdecken & Erleben

15:00 **Das bunte Karussell der Artenvielfalt** *Info siehe 10.10., Museum für Naturkunde*

Kino

10:00 **Frau Winkler verlässt das Haus** KinderWagenKino *Kulturzentrum Moritzhof*

Kreatives

16:30–17:30 **Basteln mit Kindern** *Sabines Familien-Café*

Lesung

16:30 **Kamishibai** Erzähltheater für Kinder – Heute: Das Grüffelokind *Stadtteilbibliothek Sudenburg*

Natur pur

15:00–17:30 **Offene Gartentür** *siehe 24.9., Streuobstwiese Sudenburg*

PuppenTheater

9:00/10:30 **Josef Schaf will auch einen Menschen** *Info siehe 10.10., Puppentheater Magdeburg*

regelmäßiger Termin*

16:00 **Vorlesenachmittag in der Bücherbutze** *Info siehe 24.9., Literaturhaus*

Spiel & Spaß

9:30–11:00 **Familienfrühstück** Eltern und Kinder können sich in gemütlicher Atmosphäre zum Frühstück, Austausch und Spielen treffen. *Familientreffpunkt des Freien Waldorfkindergarten*

09 FREITAG

VERANSTALTUNGSTIPP

14:00–19:00 **4. Magdeburger Gesundheitsmesse** Ob Bewegung, Ernährung, Entspannung, Prävention oder Schul-/Alternativmedizin, neueste Anbieter, Dienstleister und Produkte – alle spannenden Themengebiete sind in großer Präsentationsvielfalt mit über 30 Ausstellern vertreten. Weitere Infos Seite 6 *Festung Mark*

Entdecken & Erleben

18:00–19:30 **Nacht-Safari** Erkundet das nächtliche Leben der Tiere beim Rundgang im Schein des Mondes. *Zoologischer Garten Magdeburg*

Kreatives

14:00–18:00 **Mosaik-Werkstatt** Kreativ-Werkstatt für Kinder ab 6 Jahre und Erwachsene *KJH Happy Station*

15:00–17:00 **Familienwerkstatt** Kreatives Angebot mit wechselnden Themen für Familien mit Kindern von 6-16 Jahren. Nach einer technischen Einführung lernt ihr das Material Ton kennen. Thema und Anmeldung auf www.jugendkunstschulemagdeburg.de erforderlich *Jugendkunstschule im THIEM20*

Lesung

16:30 **Hexe Elsa liest** Vorlesereihe für Kinder – Heute: Ronny, das Ponny und Gerd, das Pferd und Bente, die Ente *Stadtteilbibliothek Flora Park*

10 SAMSTAG

Beratung & Co

9:00–14:00 **Familienaufstellung** Coaching für Familien zu Themen, die im Alltag Mühe bereiten und bisher keine Lösungsansätze gefunden wurden. *Juliane Vopel Coaching*



Entdecken & Erleben

9:00–12:00 **Frühstück und Führung im Zoo** *Zoologischer Garten Magdeburg*

Entdecken & Erleben

10:00–14:00 **Tag der offenen Tür** Die reformpädagogische inklusive Gemeinschaftsschule lädt zur Entdeckung der Lernwelten, Schülerrundgänge und Informationen zum Quereinstieg ein. *Neue Schule* Magdeburg

12:00 **Das bunte Karussell der Artenvielfalt** Auf einer Reise durch die Ausstellung gehen die Kinder spannenden Fragen auf den Grund: Sind Borkenkäfer „böse"? Was ist eigentlich ein Nahrungsnetz? Zum Abschluss gestaltet sie ein eigenes buntes Karussell der Vielfalt. *Museum für Naturkunde*

Führung

11:00–12:00 **Führung durch den Landtag** Wissenswertes über das historische und moderne Gebäude sowie über die Menschen darin und das politische Prozedere. *Landtag Sachsen-Anhalt*

Geschichte & Historisches

29. Burgfest *Info siehe 11.10., Burg Falkenstein*

KinderKino

15:00 **Lotte & Totte** *Info siehe 5.9., Kulturzentrum Moritzhof*

Konzerte & Live-Musik

17:00–19:00 **Tabaluga und Lilli** Mit viel Liebe zum Original werden Tabalugas Abenteuer in eine märchenhafte Musical-Fassung für die ganze Familie verwandelt. ab 4 Jahre. *AMO Kulturhaus*

VERANSTALTUNGSTIPP



15:00 **Josef Schaf will auch einen Menschen** Die Idee ist simpel und umwerfend zugleich: Die Tiere haben das Sagen, die Menschen leben in Käfigen und haben nur ab und zu Freigang. Eine witzige und hintergründige Geschichte für Menschen ab 6 Jahre. *Puppentheater Magdeburg*

Spiel & Spaß

10:00–15:00 **Fantastische Buch- und Spielwelten** mit Tabletop. Es wird strategisch gekämpft, kreativ gestaltet und gemeinsam gespielt. *Stadtbibliothek*

10:00–13:00 **Kirche Kunterbunt** mit Stationen zum Toben, Kreativsein und Expermientieren sowie Musik, Geschichten und Gedanken zu Gott und der Welt. *Matthäusgemeinde*

10:10–20:00 **10. Magdeburger Spieletag** Spielefans aller Altersgruppen könnrn aus 500 Gesellschaftsspielen wählen: schnelle Spiele, kooperative Spiele, alte Klassiker und Dauerbrenner stehen zur Wahl. *CVJM Magdeburg*

VERANSTALTUNGSTIPP

10:00–18:00 **Drachen-Herbst-Fest** Der Erlebnisbauernhof erwartet euch mit Hüpfburg, Spielplatz und der Freiwilligen Feuerwehr, Tiere Füttern, Kinderschminken und Ponyreiten sowie natürlich einem Stand zum Drachen bemalen und einer Wiese zum Drachen steigen lassen. *Röhlscher Hof Wallwitz*

11 SONNTAG

Geschichte & Historisches

29. Burgfest mit historischem Handwerk, Musik, Theater und Gaukeley, Hunde-Comedy-Show *Burg Falkenstein*

VERANSTALTUNGSTIPP

16:00 **Der kleine Prinz** Seit mehr als 80 Jahren bringt der kleine Prinz mit seiner naiven und zugleich weisen Sicht auf die Welt Erwachsene wie Kindliche zum Staunen, Schmunzeln, Nachdenken und Träumen. Ballettdirektor Jörg Mannes erweckt den Kosmos des kleinen Prinzen für die ganze Familie tänzerisch zu neuem Leben. ab 6 Jahre *Opernhaus*

KinderKino

14:30 **Tad Stones und die Wunderlampe** *Info siehe 26.9., Kulturzentrum Moritzhof*

PuppenTheater

18:00 **Alfonsina Strada – Mein Fahrrad und das große Rennen** *Info siehe 13.10., Puppentheater Magdeburg*



im oktober

wöchentliche angebote für eltern + kinder



Foto Public Domain

MONTAGS-FREITAGS

14.00-18.00 **Offener Treff für Familien** mit Kindern von 0-5 Jahren KJH Happy Station

15.00-18.00 **Offener Treff für Familien** *Kinder- und Jugendhaus Magnet*

MONTAGS

9:30–11.30 **Das erste Lebensjahr** Kurs für Eltern mit Kindern im 1. Lebensjahr und Schwangere *Familienhaus im Park*

10:30 + 12:00 **PEKiP** Kurs für Eltern und Kinder *Sabines Familien-Café*

10:00 **PEKiP** Kurs für Eltern und Kindern im ersten Lebensjahr *Familien- und Jugendzentrum Die Brücke*

15.00-17.00 **Café Krümelkeks** Treff mit Spielmöglichkeiten *Kirche.MittenDrin*

16.00 **Musikküken** lockerer Treff mit Spielmöglichkeiten *Kirche.MittenDrin*

DIENSTAGS

9:00–12:00 **Mini & Me** Krabbelgruppe für Familien mit Kindern bis 3 Jahre, 14-tägig *MAPP-Familientreff*

10:00-11:30 **Mäuse-Café** *Familien- und Jugendzentrum Die Brücke*

10:00–12:00 **Gemeinsam wachsen** Spielzeit für Eltern + Kinder ab 1 Jahr *Familienhaus im Park*

10:00–12:00 **Baby-Treff** für Eltern + Kinder bis 1 Jahr *Sabines Familien-Café*

10:00–12:00 **Krabbelgruppe** *Kinder- & Familienzentrum EMMA*

10:45-11:45 **Rückbildungsyoga** *Omnia Magdeburg*

14:00–18.00 **Willkommenszeit für Familien** Treff für Eltern mit Kindern von 0-6 Jahren *MAPP-Familientreff*

15:00–17:00 **Kreativer Familiennachmittag** *Kinder- & Familienzentrum EMMA*

15:30–17:30 **Krabbeltreff „Mini“** für Eltern mit Kindern im Baby- und Kleinkindalter *Familienhaus im Park*

16:00–17:30 **Selbsthilfegruppe „belastendes Geburtserlebnis“** 1. Dienstag im Monat *Beratungsstelle für Schwangerschaft und Familienplanung*

MITTWOCHS

9:00–12:00 **Das kleine Krabbeln** für Familien mit Kindern bis 3 Jahre *MAPP-Familientreff*

10:00-11:00 **MaPa-Baby-Fit** *Omnia Magd*

10:00-11:00 **superMAMAfitness** *Familien- und Jugendzentrum Die Brücke*

10.00-11.30 **Krümel-Mittwoch** Krabbelgruppe für Kinder von 0-2 Jahren *Kirche.MittenDrin*

10:00–12:00 **Internationale Krabbelgruppe** für Eltern mit Kindern bis 3 Jahre *Sabines Familien-Café*

14:00–16:00 **Kleiderkammer** für Menschen in schwierigen Lebenslagen *DFV im Bürgerhaus Kannenstieg*

15:00–17:00 **Repair-Café** Ehrenamtliche Helfer unterstützen bei der Reparatur von Spielzeug, Textilien, Fahrrädern und mehr, 14-tägig *DFV im Bürgerhaus Kannenstieg*

15:00–17:00 **Eltern-Kind-Café P.A.N.A.M.A.** *Kinder- & Familienzentrum EMMA*

15:30–17:30 **Familiennachmittag** für Kinder im Kita-Alter und ihre Eltern unter dem Motto „Bewegung, Aktion, Selbstvertrauen“ *Familienhaus im Park*

15:30–17:00 **Nachhilfe** kostenfreies Angebot für Kinder im Grundschulalter *Familienhaus im Park*

15:45-16:45 **Yoga in der Schwangerschaft**. *Omnia Magdeburg*

DONNERSTAGS

9:00–11:30 **Elternfrühstück** themenzentrierter Treff *Familienhaus im Park*

9:30–11:00 **Kontakt- und Spielgruppe** für Eltern mit Kindern bis zum 18. Lebensmonat *Beratungsstelle für Schwangerschaft und Familienplanung*

10:00-11:00 **Eltern-Baby-Yoga** *Familien- und Jugendzentrum Die Brücke*

10:00–12:00 **Krabbelgruppe** *Kinder- & Familienzentrum EMMA*

10.30 **Kinderwagen-Kino** 14-tägig *Kulturzentrum Moritzhof*

16:30-18:30 **Gemeinsam stärker** exklusives Angebot für Alleinerziehende, 1. Do im Monat *Familienhaus im Park*

FREITAGS

9:00–11:00 **Elterntreff besondere Kinder** Treff für Angehörige von beeinträchtigten Kindern, 14-tägig *Familienhaus im Park*

9:00–11:00 **Café für psychisch belastete Eltern** Unterstützung und Austausch, 14-tägig *Familienhaus im Park*

10:00–12:00 **Krabbelgruppe** *Kinder- & Familienzentrum EMMA*

14:00–18.00 **Willkommenszeit für Familien** Treff für Eltern mit Kindern von 0-6 Jahren *MAPP-Familientreff*

Mehr Informationen zu den Angeboten auf www.ottokar.info

12 MONTAG

Beratung & Co

19:00 **Finanzen nach der Trennung: Was kommt auf uns zu?** Referat einer Fachanwältin für Familienrecht *Paritätisches Bildungswerk*

13 DIENSTAG

Entdecken & Erleben

9:00–15:00 **Jugendkonferenz 2026** Bei der Jugendkonferenz können 14- bis 18-Jährige ihre Themen, Ideen und Wünsche für ihr Leben und die Stadt einbringen. Die Ergebnisse sollen auch in Planungen, Beratungen und Entscheidungsprozesse einfließen. *Altes Rathaus*

Lesung

16:30 **Der Pupsprinz** Bilderbuchkino für Kinder im Vor- und Grundschulalter *Stadtteilbibliothek Reform*

PuppenTheater

9:00/10:30 **Frederick und Tillie** *Info siehe 14.10., Puppentheater Magdeburg*

9:00/11:00 **Alfonsina Strada – Mein Fahrrad und das große Rennen** Eine Frau, ein Fahrrad und eine Geschichte, die Mut macht: Als Alfonsina zehn Jahre alt ist, leben Mädchen in einer Welt, in der Fahrradfahren für sie unerwünscht ist. Alfonsina setzt sich trotzdem in den Sattel. Eine Stückentwicklung nach einer wahren Geschichte für Menschen ab 9 Jahre *Puppentheater Magdeburg*

14 MITTWOCH

Ferien – Theater, Tanz und Musik

10:00 **Peter und der Wolf** Ferienkonzert für Kinder ab 6 Jahre mit der Mitteldeutschen Kammerphilharmonie und Undine Dreißig als Sprecherin *Gesellschaftshaus*

PuppenTheater

9:00/10:30 **Frederick und Tillie** Ein poetisches Spiel zum Hinhören und Zusehen inspiriert vom Kinderbuch »Frederick« von Leo Lionni für Menschen ab 3 Jahre *Puppentheater Magdeburg*

9:00/11:00 **Alfonsina Strada – Mein Fahrrad und das große Rennen** *Info siehe 13.10., Puppentheater Magdeburg*

15 DONNERSTAG

Beratung & Co

16:30–18:00 **Medienwelten von Kindern** kostenfreie Online-Veranstaltung zu Künstlicher Hass und Deepfakes für Eltern und Kinder, www.servicestelle-jugendschutz.de *fjp>media, Servicestelle Kinder- und Jugendschutz*

Natur pur

15:00–17:30 **Offene Gartentür** *siehe 24.9., Streuobstwiese Sudenburg*

PuppenTheater

9:00/10:30 **Frederick und Tillie** *Info siehe 14.10., Puppentheater Magdeburg*

11:00 **Alfonsina Strada – Mein Fahrrad und das große Rennen** *Info siehe 13.10., Puppentheater Magdeburg*

16 FREITAG

PuppenTheater

9:00/10:30 **Frederick und Tillie** *Info siehe 14.10., Puppentheater Magdeburg*

9:00/11:00 **Alfonsina Strada – Mein Fahrrad und das große Rennen** *Info siehe 13.10., Puppentheater Magdeburg*

Theater

19:30 **Der kleine Prinz** *Info siehe 11.10., Opernhaus*

VERANSTALTUNGSTIPP

19:00–21:00 **Harry-Potter-Abend** Die Bibliothek eröffnet die Herbstferien mit einem Abend rund um den berühmtesten Zauberer der Welt. Nachwuchshexen und -zauberer ab 8 Jahren treten an verschiedenen Stationen für das Haus an, das ihnen ein Sprechender Hut zugewiesen hat. *Stadtbibliothek*

17 SAMSTAG

Beratung & Co

10:00–12:00 **Zwillings-Eltern-Treff** *Sabines Familien-Café*

Dies & Das

10:00–12:00 **Vater-Kind-Treff** *Sabines Familien-Café*

Feste

12:00–22:00 **1200 Jahre Salbke** Das Festgelände rund um den historischen Wasserturm am H2O Turmpark bildet den Mittelpunkt des Aktionstages zum Jubiläum Salbkes mit Geschichte, Kultur und Einblicken in die Entwicklung des Stadtteils. *Salbker Wasserturm*

Flohmarkt

15:00–23:00 **Nachtflohmarkt** Schauen, Kramen, Feilschen auf Sachsen-Anhalts größtem Trödelmarkt *Messehallen*

KinderKino

15:15 **Tad Stones und die Wunderlampe** *Info siehe 26.9., Kulturzentrum Moritzhof*

PuppenTheater

15:00/16:30 **Frederick und Tillie** *Info siehe 14.10., Puppentheater Magdeburg*

Spiel & Spaß

10:00–12:00 **Mission Ninja** Familienvormittag mit Spiel und Spaß *Stadtteilbibliothek Reform*

18 SONNTAG

Dies & Das

11:00–12:30 **Englisch mit Kindern** *Sabines Familien-Café*

Entdecken & Erleben

9:00–14:00 **Brunch & Führung** afrikanische Köstlichkeiten in der AFRICAMBO Lodge und Führung *Zoologischer Garten Magdeburg*

Flohmarkt

12:00–16:00 **Familien Frohmarkt** Es gibt kaum eine bessere Gelegenheit, um mal ordentlich Platz für Neues zu schaffen. Und warum sollte sich nicht noch jemand anderes daran erfreuen? So heißt es wieder feilschen, stöbern, Schnäppchen schlagen. *Festung Mark*

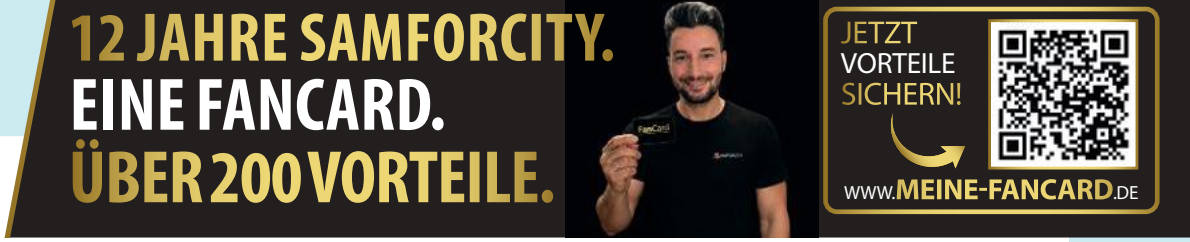

KinderFilmFest MAX

MAX – das KinderFilmFest 13.30 Uhr Emil und die Detektive / 14 Uhr Edmund und Luzie – Winterabenteuer / 15 Uhr Monster Mia *Kulturzentrum Moritzhof*

PuppenTheater

16:00/18:00 **Alfonsina Strada – Mein Fahrrad und das große Rennen** *Info siehe 13.10., Puppentheater Magdeburg*

Spiel & Spaß

9:30–12:00 **Familien-Frühstück** mit Spiel und Spaß *Sabines Familien-Café*

19 MONTAG

VERANSTALTUNGSTIPP

11:30 **KinderStadtRundfahrt** Mit dem roten Doppeldeckerbus lässt sich die Stadt aus einem neuen Blickwinkel betrachten. Während der einstündigen Rundfahrt vermittelt ein Hörspiel Kindern ab 5 Jahre spannende Details zur Geschichte Magdeburgs. Anmeld. Tel. 63601402 und www.magdeburg-citytours.de *Otto-von-Guericke-Denkmal / Alter Markt*

Feriencamp

09:30–16:00 **Fussball pur und Feri-enspass** Im 5-tägigen Fußball-Camp vom 19.-23.10. stehen viele Trainings, Spiel- und Turnierformen sowie jede Menge Spaß auf dem Programm. Qualifizierte Trainer bieten abwechslungsreiche Trainingseinheiten für Mädchen und Jungen. Anmeldung auf www.mdsport-akademie.de, *Sport- und Freizeitkomplex Bodestraße/Sudenburg*

Ferien – Kreativ & Handwerk

10:00–13:00 **FerienKunstKlassse** Auch in den Ferien muss keiner auf Kunst verzichten. Staffeleimalerei und Tonarbeit sind nur einige Bereiche, die Kinder von 8-12 Jahren in dem 5-tägigen Kurs vom 19.-23.10. ausprobieren können. Anmeldung erforderlich auf www.jugendkunstschulemagdeburg.de *Jugendkunstschule im THIEM20*

Wissenschaft, Teamwork und Aha-Momente Zweitägiger Herbstkurs heute und morgen für Schüler der 11.-13. Klasse mit Experimenten im Brandlabor, Kommunikation mit Robotern, erforschen der Antriebstechniken für GoKarts und Einblicke ins Studileben. *Hochschule Magdeburg Stendal*

Ferien – Medien & Co

15:00–17:00 **MakerMonday** Kreativ-Werkstatt für Kinder *Stadtbibliothek*

KinderFilmFest MAX

MAX – das KinderFilmFest 9 Uhr Minions & Monsters /9.15 Uhr Arnie & Barney /11 Uhr Emil und die Detektive / 14 Uhr Monster Mia / 14.30 Uhr Arrietty – Die wundersame Welt der Borger *Kulturzentrum Moritzhof*

20 DIENSTAG

Ferien – Abenteuer

10:00–11:00 **Familienführung** Das Technikmuseum lädt euch und eure Eltern und Großeltern zu einem spannenden Rundgang durch die Ausstellung ein. Einige alte Maschinen werden sogar zum Laufen gebracht. *Technikmuseum Magdeburg*

11:30 **KinderStadtRundfahrt** *Info siehe 19.10., Alter Markt*

14:00–16:00 **Der Herbst im Schuhkarton** In der Kreativ-Werkstatt können Kinder ab 6 Jahre ein Diorama aus Naturmaterialien gestalten – eine kleine, dreidimensionale Landschaft im Schuhkarton. *Museum für Naturkunde*

15:00 **Entdeckungstour Wasser** Junge Forscher und Entdecker ab 6 Jahre können mit Ferngläsern, Keschern aller Art und Lupenbechern die unzähligen Wasserlebewesen der Elbe und des Angersees erkunden. *Elbauenpark*

KINDERFILMFEST MAX

MAX – das KinderFilmFest Auch in diesem Jahr lädt MAX mit seinen Filmen zu neuen Abenteuern auf den Moritzhof. Pünktlich zur Herbstferienzeit sind spannende, lustige und zauberhafte Filme auf der großen Leinwand zu erleben. Das heutige Programm auf www.moritzhof-magdeburg.de. *Kulturzentrum Moritzhof*

10:00 + 15:00 **MAX – Dialog.Workshop** Die Senioren des „Dialog der Generationen" bringen Alt und Jung zu schönen Erlebnissen zusammen.Heute: BASTELN *Kulturzentrum Moritzhof*

Kreatives

15:00 **Seifenkisten-Bilderbuchkino** Kinder können für ihr mitgebrachtes Kuscheltier ein kleines Auto basteln und mit diesem beim anschließenden Bilderbuchkino in der ersten Reihe sitzen. *Stadtbibliothek*

21 MITTWOCH

Ferien – Abenteuer

14:00–17:00 **Tierwelt-Erlebnistag** Die Gruson-Gewächshäuser laden Ferienkinder von 6-14 Jahren zu Schaufütterungen bei den Kaimanen, Geckos, Pfeilgiftfröschen und Aquarien sowie Aktionen rund um die Tierwelt zum Mitmachen, Zuhören und Zuschauen ein. *Gruson-Gewächshäuser*

15:00 **Elberexis-Dinoexpedition Perspektiven 2026** *Info siehe 28.10., Jahrtausendturm*

17:00–18:00 **Lampion- und Lichterführung** *Info siehe 21.10., Dommuseum Ottonianum*

Ferien – Kreativ & Handwerk

10:00 **Wir bauen bunt** *Info siehe 21.10., Kunstmuseum Kloster Unser Lieben Frauen*

15:00 **MINTWoch** Kreativ-Werkstatt mit Robotik und anderen medienpädagogischen Angeboten. *Stadtbibliothek*

15:00–16:30 **Kunst mit Kindern** *Kunstmuseum Kloster Unser Lieben Frauen*

KinderFilmFest MAX

MAX – das KinderFilmFest 9 Uhr Monster Mia / 9.15 Uhr Edmund und Luzie / 10 Uhr Bibi Blocksberg - Die Zeitreise / 10.30 Uhr Bibi Blocksberg - Eene Meene Eins, zwei, drei / 10.45 Uhr Der Zauber der blauen Geige / 14 Uhr Arnie & Barney / 14.30 Uhr Die Biene Maja / 15 Uhr Emil und die Detektive *Kulturzentrum Moritzhof*

10:00 + 15:00 **MAX – Dialog.Workshop** Die Senioren des „Dialog der Generationen" bringen Alt und Jung zu schönen Erlebnissen zusammen.Heute: LESUNG *Kulturzentrum Moritzhof*

PuppenTheater

15:00 **Familien-Workshop** Ihr könnt erkunden, an welchen Theaterstücken in den Werkstätten und auf den Bühnen gerade gearbeitet wird, was alles für eine Inszenierung nötig ist und könnt außerdem, passend zum Spielplan, selbst kreativ tätig werden. *Puppentheater Magdeburg*

22 DONNERSTAG

Ferien – Abenteuer

9:15 **Das geheime Stockwerk** Film & Workshop: Ausgehend vom Film „Das geheime Stockwerk" erkunden die Kinder verschiedene „Stockwerke" und setzen sich spielerisch mit Fragen rund um jüdisches Leben damals und heute, Zusammenleben, Vorurteile, Toleranz und Mut auseinander. ab 10 Jahre *Kulturzentrum Moritzhof*

10:00–11:30 **Sagenumwobene Editha** Mit Sagen, Fakten und einem Schattenspiel können Kinder von 5 bis 10 Jahren das Geheimnis entschlüsseln und im Anschluss eine eigene Editha-Stabfigur basteln. *Dommuseum Ottonianum*

10:00–12:00 **Vorführungen in der historischen Druckwerkstatt** *siehe 29.10., Technikmuseum Magdeburg*

14:00–16:00 **Der Herbst im Schuhkarton** *Info siehe 20.10., Museum für Naturkunde*

Ferien – Kreativ & Handwerk

10:00 **Wir bauen bunt** In den Gemälden von Sean Scully geht es nicht nur um Farben, sondern auch um Form und Struktur. Für eigene Farb-Bauten können Kinder ab 6 Jahren diese Idee schnappen und eine leuchtend bunte Stadt gestalten. *Kunstmuseum Kloster Unser Lieben Frauen*

10:00–13:00 **Experimentieren und basteln** für Kinder im Grundschulalter *Sabines Familien-Café*

16:00–19:00 **Trickfilm-Werkstatt** *Stadtbibliothek*

Ferien – Medien & Co

16:00 **Vorlesenachmittag in der Bücherbutze** Gern können eigene Bücher mitgebracht werden. *Literaturhaus*

16:30 **Warum sich auch Monster fürchten** Bilderbuchkino für Vor- und Grundschulkinder *Stadtteilbibliothek Sudenburg*

KinderFilmFest MAX

MAX – das KinderFilmFest 9 Uhr Arrietty – Die wundersame Welt der Borger / 10 Uhr Minions & Monsters / 11 Uhr Emil und die Detektive / 14 Uhr Der Zauber der blauen Geige / 14.30 Uhr Edmund und Luzie – Winterabenteuer / 15 Uhr Bibi Blocksberg - Die total verhexte Zeitreise *Kulturzentrum Moritzhof*

10:00 + 15:00 **MAX – Dialog.Workshop** *Info siehe 27.10., Kulturzentrum Moritzhof*

Kreatives

15:30 **Kreativnachmittag** für Kinder und Erwachsene *Stadtteilbibliothek Reform*

PuppenTheater

9:00/10:30 **Das hässliche Entlein** *Info siehe 23.10., Puppentheater Magdeburg*

23 FREITAG

KinderFilmFest MAX

MAX – das KinderFilmFest 9 Uhr Monster Mia / 9.30 Uhr Die Biene Maja / 10 Uhr Bibi Blocksberg - Die Zeitreise / 10.45 Uhr Arnie & Barney / 14 Uhr Mira / 14.15 Uhr Minions & Monsters / 14.30 Uhr Arrietty / 16 Uhr Das geheime Stockwerk *Kulturzentrum Moritzhof*

10:00/15:00 **MAX – Dialog.Workshop** *Info siehe 20.10., Kulturzentrum Moritzhof*

Lesung

16:30 **Kuscheltierübernachtung** für Kinder und ihre Lieblinge *Stadtteilbibliothek Reform*

PuppenTheater

9:00/10:30 **Das hässliche Entlein** Die Geschichte über die Begegnung zwischen einem Mann und einer Ente an einer Bushaltestelle, basierend auf dem berühmten Kunstmärchen von Hans Christian Andersen, für Menschen ab 4 Jahre. *Puppentheater Magdeburg*

24 SAMSTAG

VERANSTALTUNGSTIPP

11:00–12:00 **Kinder-Uni – Werbung in Filmen** In der Kinder-Uni können Kinder von 6-12 Jahren hinter die Kulissen von Filmen und Serien schauen und erfahren wie Werbung für Produkte in diesen platziert wird. *Otto-von-Guericke-Universität*

KinderFilmFest MAX

MAX – das KinderFilmFest 15 Uhr Der Zauber der blauen Geige / 15.15 Uhr Arnie & Barney / 15.30 Uhr Emil und die Detektive *Kulturzentrum Moritzhof*

PuppenTheater

15:00/16:30 **Das hässliche Entlein** *Info siehe 23.10., . Puppentheater Magdeburg*

Theater

19:30 **Der kleine Prinz** *Info siehe 11.10., Opernhaus*

im november

25 SONNTAG

Dies & Das

11:00–12:30 **Englisch mit Kindern** sprechen, singen, etwas lesen und die Kleinen an die Sprache heranführen *Sabines Familien-Café*

KinderFilmFest MAX

MAX – das KinderFilmFest 14 Uhr Monster Mia / 14.15 Uhr Die Biene Maja - Ihre schönsten Abenteuer / 14.30 Uhr Bibi Blocksberg - Die total verhexte Zeitreise / 16 Uhr Edmund und Luzie *Kulturzentrum Moritzhof*

26 MONTAG

VERANSTALTUNGSTIPP

10:00–12:30 **Artenschutz-Experte** In einem spannenden und abwechslungsreichen Programm erfahren Kinder von 8-12 Jahren mehr über die vielfältigen Gründe aus denen Tierarten auf der ganzen Welt vom Aussterben bedroht sind, wie die Arten geschützt werden und schlüpfen in die Rolle eines Krallenaffen und eines Wald-Rangers. *Zoologischer Garten Magdeburg*

11:30 **KinderStadtRundfahrt** *Info siehe 19.10., Alter Markt*

Ferien – Kreativ & Handwerk

10:00–13:00 **FerienKunstKlassse** 5-tägiger Kurs vom 26.-30.10. *Info siehe 19.10., Jugendkunstschule im THIEM20*

Ferien – Medien & Co

15:00–17:00 **MakerMonday** Kreativ-Werkstatt für Kinder *Stadtbibliothek*

KinderFilmFest MAX

– **MAX – das KinderFilmFest** *Info siehe 25.10., Kulturzentrum Moritzhof*

10:00 + 15:00 **MAX – Dialog.Workshop** *Info siehe 21.10., Kulturzentrum Moritzhof*

PuppenTheater

9:00/10:30 **Das hässliche Entlein** *Info siehe 23.10., . Puppentheater Magdeburg*

27 DIENSTAG

Ferien – Abenteuer & Entdeckungen

10:00–12:30 **Artenschutz-Experte** *Info siehe 26.10., Zoologischer Garten Magdeburg*

10:00–11:30 **Historische Schulstunde** Wie sah ein Klassenzimmer vor 100 Jahren aus? Im Ferienprogramm erfahren es die Kinder und können sich obendrein die Häschenschule als Schattenspiel ansehen. *Kulturhistorisches Museum*

10:00–11:00 **Familienführung** *siehe 20.10., Technikmuseum Magdeburg*

11:30 **KinderStadtRundfahrt** *Info siehe 19.10., Alter Markt*

15:00–17:00 **Entdeckertour Wald** In der Waldschule gibt der Förster jungen Entdeckern ab 6 Jahren einige Grundlagen mit auf den Weg. Anschließend geht es in einen ganz besonderen Wald – den „Regenwald" im Schmetterlingshaus zu den exotischen Faltern. *Elbauenpark*

Ferien – Kreativ & Handwerk

10:00 **Kopf voll Magdeburg und so** *Info siehe 28.10., Kunstmuseum Kloster Unser Lieben Frauen*

14:00–17:30 **Linolschnitt + Linoldruck** Kreativwerkstatt für Kinder ab 10 Jahre, 27. + 28.10., je 14-18 Uhr *KJH Happy Station*

Halloween

11:00-17:00 **Halloween-Magie** mit Magic-Show und Bastelstraße *Börde Park*

KinderFilmFest MAX

MAX – das KinderFilmFest Das heutige Programm findet ihr auf www.moritzhof-magdeburg.de. *Kulturzentrum Moritzhof*

10:00 + 15:00 **MAX – Dialog.Workshop** *Info 22.10., Kulturzentrum Moritzhof*

Kreatives

15:00 **Seifenkisten-Bilderbuchkino** *Info 20.10., Stadtbibliothek*

PuppenTheater

9:00 /10:30 **Das hässliche Entlein** *Info siehe 23.10., . Puppentheater Magdeburg*

28 MITTWOCH

Ferien – Abenteuer

10:00–12:30 **Artenschutz-Experte** *Info siehe 26.10., Zoologischer Garten Magdeburg*

15:00 **Elberexis-Dinoexpedition** Eine spannende Zeitreise durch mehr als 300 Millionen Jahre Erdgeschichte. Die Elberexis-Dinoexpedition vermittelt anschaulich die Entwicklung des Lebens – von den ersten Fischen bis zu den gigantischen Dinosauriern. *Jahrtausendturm*

17:00–18:00 **Lampion- und Lichterführung** Die Lampionführung nimmt Kinder zwischen 5 und 14 Jahren mit auf eine spannende Entdeckungsreise durch unsere Stadt. Anmeld. Tel. 63601402 *Dommuseum Ottonianum*

Halloween

11:00-17:00 **Halloween-Magie** mit Magic-Show und Bastelstraße *Börde Park*

Ferien – Kreativ & Handwerk

10:00 **Kopf voll Magdeburg und so** Fotografien, wie jene von Joachim Brohm, kann man betrachten. Man hat sie, wie auch viele andere Dinge aus der Umgebung, aber auch im Kopf. Wie das aussieht, wenn daraus ein besonderes Porträt werden soll, erfahren die Kinder im Atelier. ab 6 Jahre *Kunstmuseum Kloster Unser Lieben Frauen*

15:00 **MINTWoch** Kreativ-Werkstatt für Kinder mit Robotik und anderen medienpädagogischen Angeboten *Stadtbibliothek*

Ferien – Theater, Tanz und Musik

14:30 **„Zukunftsmusik" – Workshop + Konzert** für Kinder ab dem Grundschulalter. Die Kinder präsentieren ihre Ergebnisse und Erfahrungen am Nachmittag beim Konzert für das ganze Publikum. *Kulturzentrum Moritzhof*

KinderFilmFest MAX

MAX – das KinderFilmFest Das heutige Programm findet ihr auf www.moritzhof-magdeburg.de. *Kulturzentrum Moritzhof*

KONZERTE & LIVE-MUSIK

16:00 **„Zukunftsmusik" – Familienkonzert** Ich & Herr Meyer gehören zu den momentan angesagtesten Kindermusikern Deutschlands. Sie haben keine Haare, aber wer braucht die schon, wenn Musik durch die Adern fließt. Familienkonzert für Kinder ab 6 Jahre *Kulturzentrum Moritzhof*

Spiel & Spaß

9:30–11:00 **Krabbelgruppe** *KiTa „Au Clair de la lune"*

29 DONNERSTAG

Beratung & Co

9:30–11:00 **Stillgruppe** *Familientreffpunkt des Freien Waldorfkindergarten*

Ferien – Abenteuer

10:00–12:30 **Artenschutz-Experte** *Info siehe 26.10., Zoologischer Garten Magdeburg*

10:00–12:00 **Vorführungen in der historischen Druckwerkstatt** für Kinder ab 6 Jahre *Technikmuseum Magdeburg*

Ferien – Medien & Co

9:30/15:00 **Auf der Suche nach dem Glück** Was macht uns glücklich? Im Workshop für Kinder ab 8 Jahre + Erwachsene geht es auf die Suche nach dem, was uns einzeln oder auch gemeinsam glücklich macht. *Kulturzentrum Moritzhof*

16:00–19:00 **Trickfilm-Werkstatt**, *Stadtbibliothek*

KinderFilmFest MAX

– **MAX – das KinderFilmFest** Programm: www.moritzhof-magdeburg.de. *Kulturzentrum Moritzhof*

30 FREITAG

Ferien – Abenteuer

10:00–12:30 **Artenschutz-Experte** *Info siehe 26.10., Zoologischer Garten Magdeburg*



HALLOWEEN

14:00–22:00 **Kids- & Teenie-Halloweenparty** mit Musik, Unterhaltung und gruseliger Überraschungen, geheimnisvollem Gruselwald, stimmungsvollen Lichtinstallationen, schaurigen Videoprojektionen, Grusel-Walking-Acts, DJ und alkoholfreien Halloween-Drinks *Festung Mark*

18:00–21:00 **Jungle Halloween** Die Gewächshäuser verwandeln sich in einen gespenstischen Geisterwald und laden Kinder zum Spuken und Gruseln, zum Mitmachen, Staunen und Zuhören ein. Tolle Lichteffekte sorgen für eine besondere geheimnisvolle Stimmung. Empfohlen für Kinder von 8-16 Jahren. *Gruson-Gewächshäuser*

KinderFilmFest MAX

MAX – das KinderFilmFest 9 Uhr Monster Mia / 9.30 Uhr Mira / 11 Uhr Das geheime Stockwerk / 14 Uhr Bibi Blocksberg - Die Zeitreise / 14.30 Uhr Bibi Blocksberg - Eene Meene Eins, zwei, drei *Kulturzentrum Moritzhof*

PuppenTheater

16:00 **Familien-Workshop** *Info siehe 21.10., Puppentheater Magdeburg*

31 SAMSTAG

KinderFilmFest MAX

MAX – das KinderFilmFest 15 Uhr Minions & Monsters / 15.15 Uhr Monster Mia / 15.30 Uhr Emil und die Detektive *Kulturzentrum Moritzhof*

Halloween

Halloween-Party *Spargel- und Erlebnishof Klaistow*

Musical

19:30 **The Addams Family** Musical Comedy Show *AMO Kulturhaus*

01 SONNTAG

Dies & Das

11:00–12:30 **Englisch mit Kindern** sprechen, singen, etwas lesen und die Kleinen an die Sprache heranführen *Sabines Familien-Café*

KinderFilmFest MAX

MAX – das KinderFilmFest 14 Uhr Arnie & Barney / 14.15 Uhr Edmund und Luzie / 14.30 Uhr Bibi Blocksberg - Die Zeitreise / 15.15 Uhr Der Zauber der blauen Geige *Kulturzentrum Moritzhof*

04 MITTWOCH

Laternenumzug

16:30 **Laternenumzug** mit anschließender Feuershow *KITA „Am Salbker See"*

05 DONNERSTAG

Beratung & Co

16:30–18:00 **Gemeinsam stärker – Exklusives Angebot für Alleinerziehende** Heutiges Thema: Kinder emotional stärken mit geeigneter Literatur *Familienhaus im Park*

Entdecken & Erleben

17:00–19:30 **Kulinarischer Winterspaziergang** *Zoologischer Garten*

Führung

17:00–18:00 **Führung durch den Landtag** *Info siehe 10.10., Landtag Sachsen-Anhalt*

Kreatives

16:00 **Bastelnachmittag im Literaturhäuschen** zum Gestalten einer Laterne für Kinder ab 5 Jahre *Literaturhaus*

Lesung

16:30 **Kamishibai** Erzähltheater für Kinder – Heute: Der dicke fette Pfannkuchen *Stadtteilbibliothek Sudenburg*

FREUNDE WERBEN.
PRÄMIE SICHERN.
EMPFEHLUNG, DIE SICH LOHNT.


JETZT PRÄMIEN SICHERN!
WWW.MEINE-FANCARD.DE

ONLINE

16:30–18:00 **Medienerziehung in der Familie** kostenfreier Online-Infoabend für Eltern und Kinder *fjp>media, Fachstelle Medienpause*

06 FREITAG

Kreatives

15:00–17:00 **Familienwerkstatt** *Info siehe 9.10., Jugendkunstschule im THIEM20*

07 SAMSTAG

Märkte

10:00–18:00 **Töpfermarkt** *Info siehe 8.11., Festung Mark*

Messe

Magdeburger Angeltage *Messehallen*

Spiel & Spaß

15:00–18:00 **Kirche Kunterbunt** mit Stationen zum Toben, Kreativsein und Expermientieren sowie Musik, Geschichten und Gedanken zu Gott und der Welt. *EFGM Gemeinde*



Theater

19:30 **Der kleine Prinz** *Info siehe 11.10., Opernhaus*

08 SONNTAG

Dies & Das

11:00–12:30 **Englisch mit Kindern** *Sabines Familien-Café*

VERANSTALTUNSTIPP

10:00–18:00 **Töpfermarkt** Zum 19. Mal laden die mächtigen Gewölbe der Festung Mark zu einem Streifzug durch die Welt der Keramik ein. Allerlei handwerkliche Meisterwerke der Töpferkunst gibt es an den Marktständen zu sehen. *Festung Mark*

Messe

Magdeburger Angeltage *Messehallen*

10 DIENSTAG

Konzerte & Live-Musik

11:00 **Spielplatz Musik** *Info siehe 8.11., Opernhaus*

11 MITTWOCH

Laternenumzug

15:00 **St.-Martins-Umzug** Bereits ab 15 Uhr gibt es buntes Programm aus Musik, Schauspiel und Laternenbasteln, mitgestaltet durch die Kinder der Kitas und Schulen des Stadtgebietes. Um 17 Uhr startet der Laternenumzug durch die Alte Neustadt. Nach der leuchtenden Parade erwartet euch ein buntes Fest voller Köstlichkeiten. *Familienhaus im Park*

12 DONNERSTAG

Lesung

16:00 **Vorlesenachmittag in der Bücherbutze** Gern mit eigenen Büchern *Literaturhaus*

Spiel & Spaß

9:30–11:00 **Familienfrühstück** *Familientreff des Freien Waldorfkindergarten*

13 FREITAG

Entdecken & Erleben

18:00–19:30 **Nacht-Safari** *Zoologischer Garten Magdeburg*

14 SAMSTAG

Entdecken & Erleben

9:00–12:00 **Frühstück und Führung im Zoo** *Zoologischer Garten Magdeburg*

VERANSTALTUNGSTIPP

10:00–13:00 **Winterfest auf der Streuobstwiese Magdeburg** Wenn die Äpfel längst geerntet sind und alle Bäume ihr Kleid abgelegt haben, verwandelt sich die Streuobstwiese in einen ganz besonderen Ort. Mit Lagerfeuer, Bastelständen, Crossgolf und warmen Punsch könnt ihr die Vorweihnachtszeit mal etwas anders erleben. *Streuobstwiese Sudenburg*

15 SONNTAG

Spiel & Spaß

9:00–11:30 **Familien-Frühstück** mit Spiel und Spaß *Sabines Familien-Café*

16 MONTAG

Beratung & Co

19:00 **Ehe aus – Trennungs- und nachehelicher Unterhalt, Rententeilung** Referat eines Fachanwalts für Familienrecht und Verfahrensbeistand *Paritätisches Bildungswerk*

Musical

19:00 **Drei Haselnüsse für Aschenbrödel** eine Reise ins Land der Märchen, in der aus kleinen Dingen große Wunder entstehen *AMO Kulturhaus*

17 DIENSTAG

Beratung & Co

19:30–21:00 **O du stressige...?** Der Online-Workshop gibt Impulse für mehr Ruhe und Entlastung in der Vorweihnachtszeit. Anmeldung: www.entwicklungtutgut.de/fuer-dich *Dana Günther – Systemische Coachin*

Musical

19:00 **Drei Haselnüsse für Aschenbrödel Perspektiven 2026** *Info siehe 16.11., Messehallen AMO Kulturhaus*

18 MITTWOCH

Beratung & Co

10:00–12:00 **Austausch- und Vernetzungsforum Kinder und Jugendhilfe** *fjp>media, Servicestelle Kinder- und Jugendschutz*

16:30–18:00 **Medienwelten von Kindern** *Info siehe 3.9., fjp>media, Servicestelle Kinder- und Jugendschutz*

mehr Veranstaltungen unter www.ottokar.info

Flohmarkt

10:00-16:00 **Herbst-Familienflohmarkt** *Spargel- und Erlebnishof Klaistow*

Konzerte & Live-Musik

16:00 **Spielplatz Musik** Ein sinnliches Krabbelkonzert in die Welt der Harfe für Kinder ab 1 Jahr zum gemeinsamen Hören, Spielen und Träumen. *Opernhaus*

Kreatives

14:00–18:00 **Kerzen gießen und ziehen** Kreativ-Werkstatt für Kinder ab 6 Jahre und Erwachsene *KJH Happy Station*

Theater

19:30 **Rodgers & Hammerstein's Cinderella** *Info siehe 29.11., Opernhaus*

KÜRBIS GOES TO HOLLYWOOD
Winkelmanns Spargelhof Klaistow
5.9. - 15.11.2026
DIE GRÖSSTE KÜRBISAUSSTELLUNG BERLIN/BRANDENBURGS
ÜBER 100.000 KÜRBISSE
RIESIGE KÜRBISFIGUREN
GRÖSSTES KÜRBISWIEGEN DER WELT
RIESENKÜRBISSE MIT MEHR ALS 800 KG
KÜRBISMARKT · KÜRBISSCHNITZEN U.V.M.
Glindower Str. 28 · 14547 Beelitz
Tel. 033 206-610 70
täglich geöffnet · Parkplatz kostenfrei
WWW.SPARGELHOF-KLAISTOW.DE
präsentiert von rbb antenne BRANDENBURG

im november

freizeittipps



Foto: Arche Nebra

OUTER SPACE

Das Arche Nebra Besucherzentrum zur berühmten Himmelsscheibe hat das Außengelände mit dem Lern- und Erlebnisort „Outer Space" erweitert. Das Areal ist einem abgestürzten UFO nachempfunden und verbindet ein echtes Spielplatz-Abenteuer mit Astronomie zum Anfassen. *Arche Nebra, Nebra (Unstrut)-Wangen, Mo-So 10-18 Uhr, www.himmelsscheibe-erleben.de*

ABENTEUER IM HARZ

Die Brockenbande verwandelt Burgen, Städte und Wälder in spannende Rätselwelten. Ob verlorene Zauberringe, geheimnisvolle Amulette oder sagenhafte Kronen – mit Rätselbogen, App oder Hörspiel, kniffligen Aufgaben, geheimnisvollen Geschichten und sagenhaften Entdeckungen können Kinder den Harz neu entdecken. *Touren + Hörspiele auf www.brockenbande.de*

BIS ANS ENDE DER WELT

Die Ausstellung präsentiert spektakulär und bildgewaltig die Landschaften zwischen den Gipfeln der Anden, den Küsten von Pazifik und Atlantik und den weiten Steppen in Patagonien und Feuerland, aufgenommen vom Naturfotografen Martin Köppert. *Museum für Naturkunde, Di-Fr 10-17 Uhr, Sa+So 10-18 Uhr, www.naturkundemuseum-magdeburg.de*

SCIENCE-CENTER

Nach einer großen Modernisierung warten rund 50 neue Mitmach-Exponate und über 200 überarbeitete Stationen in klar gegliederten Themenbereichen wie Schwingung, Wellen und Spürsinn auf Entdecker. In den Ferien gibt es im phaeno regelmäßig thematische Highlights, kreative Workshops, Mitmachlabore und Science-Shows. *Autostadt Wolfsburg, 21.3.-7.4.*

TROJANISCHES PFERD

Ein absolutes Highlight für Familien ist das Kindermuseum in Stendal. Kinder können in antike Gewänder schlüpfen, eine römische Villa erkunden, ein Labyrinth durchqueren und das riesige begehbare Trojanische Pferd aus Holz im Museumsgarten erklimmen. *Winckelmann-Museum, Stendal, Di-So 10-17 Uhr winckelmann-gesellschaft.com*

DIE SCHAMANIN

Die gleichnamige Ausstellung ist kindgerecht inszeniert und erzählt die Geschichte einer Frau aus der Steinzeit. Begleitend bietet das Museum regelmäßig Familiennachmittage und Workshops für kleine Archäologen an. *Landesmuseum für Vorgeschichte in Halle, www.landesmuseum-vorgeschichte.de*

WELLENREITER

Magdeburgs legendäre Rennboot-Ära wird anhand originaler Rennboote aus den 1930er, 1970er und 1980er Jahren anschaulich in Szene gesetzt. *Technikmuseum, Di-So 10-17 Uhr*



20 FREITAG

Beratung & Co

9:45–11:00 **Offener Familientreff** *Kinderkrippe Krabbelnest*

Lesung

10:00–14:00 **Bundesweiter Vorlesetag** Verschiedene Geschichten werden vorgelesenund dabei Schattenspiele gezeigt. *Kulturhistorisches Museum*

21 SAMSTAG

Beratung & Co

9:00–14:00 **Familienaufstellung** Coaching für Familien. *Juliane Vopel Coaching*

10:00–12:00 **Zwillings-Eltern-Treff** *Sabines Familien-Café*

Dies & Das

10:00–12:00 **Vater-Kind-Treff** *Sabines Familien-Café*

25 MITTWOCH

Ausstellung

16:00 **Kinderrechte-Kunstprojekt** Gemeinsam mit der „Magdeburger UNICEF-Gruppe" feiert die Jugendkunstschule das diesjährige „Jubiläum 80 Jahre UNICEF" mit einer besonderen Kunstausstellung. Ausstellungseröffnung. *Altes Rathaus*

26 DONNERSTAG

Beratung & Co

9:30–11:00 **Stillgruppe** *Familientreffpunkt des Freien Waldorfkindergarten*

Kreatives

16:30–17:30 **Basteln mit Kindern** *Sabines Familien-Café*

Lesung

16:00 **Vorlesenachmittag in der Bücherbutze** *Literaturhaus*



Entdecken & Erleben

10:00–12:00 **Juniorcampus – Eintauchen in die Welt der Gebärdensprachen** Hörsaal auf, Wissenschaft an für Kinder von 8 bis 12 Jahren *Hochschule Magdeburg Stendal*

10:00–13:00 **Tag der offenen Tür** Das Internationale Gymnasium in Barleben stellt seine Angebote vor. „Motto der Schule: „Wir bilden Weltbürger!". *Internationales Gymnasium Pierre Trudeau Barleben*

Theater

19:30 **Rodgers & Hammerstein's Cinderella** *Info siehe 29.11., Opernhaus*

VERANSTALTUNGSTIPP

13:00–17:00 **Tag der Physik** Trefft die Magdeburger Physikerinnen und Physiker und erlebt mit der ganzen Familie am Tag der Physik in der Otto-von-Guericke-Universität Magdeburg wie faszinierend die Welt der Naturwissenschaften ist. *Otto-von-Guericke-Universität*

22 SONNTAG

Theater

18:00 **Der kleine Prinz** *Info siehe 11.10., Opernhaus*

23 MONTAG

ONLINE

13:00–14:30 **Gestärkt für die Geburt** Online-Workshop *MAPP-Empowerment*

ONLINE

16:30–18:00 **Medienwelten von Kindern** für Eltern und Kinder von 10-16 Jahren, www.servicestelle-jugendschutz.de *fjp>media, Servicestelle Kinder- und Jugendschutz*

27 FREITAG

Beratung & Co

16:00–17:30 **Erfolgreich Patchworken** *MAPP-Empowerment*

Kreatives

15:30–17:00 **Familienzeit mit Ton** Kreativwerkstatt für Kinder ab 8 Jahre + Eltern *Die Kunsttruhe*

Spiel & Spaß

15:00–19:30 **Eiszeit in der Festung Mark** *Info siehe 28.11., Festung Mark*

Veranstaltungstipp

11:00 **Spielplatz Musik** *Info siehe 29.11., Opernhaus*

VERANSTALTUNGSTIPP

18:00 **Nussknacker und Mäusekönig** In der berühmten Erzählung von E. T. A. Hoffmann erwacht an Heiligabend die Spielzeugwelt: ein Nussknacker kämpft gegen einen Mäusekönig, und ein Kind zwischen Schlaf und Traum entdeckt, dass Fantasie keine Flucht, sondern Kraft ist. ab 10 J. *Puppentheater Magdeburg*

Weihnachtsmarkt

15:00–18:00 **Adventsbasar** weihnachtliche Bastelangebote, gute Gespräche am Feuer, Naschen und kleine Überraschungen. *KJH Happy Station*

FREUNDE WERBEN.
PRÄMIE SICHERN.
EMPFEHLUNG, DIE SICH LOHNT.
JETZT PRÄMIEN SICHERN!
WWW.MEINE-FANCARD.DE

28 SAMSTAG

Entdecken & Erleben

Schlittenhunde-Rennen *Spargel- und Erlebnishof Klaistow*

Führung

15:30 **Weihnachtsführung für Familien** *Info siehe 29.11., Kunstmuseum Kloster Unser Lieben Frauen*



Spiel & Spaß

15:00–19:30 **Eiszeit in der Festung Mark** Sachsen-Anhalts größte mobile Freiluft-Eisbahn lockt zum winterlichen Schlittschuhvergnügen. *Festung Mark*

15:00–20:00 **Adventsklettern** *ALM AbenteuerLand Magdeburg*

Theater

19:30 **Der kleine Prinz** *Info siehe 11.10., Opernhaus*

Weihnachtsmarkt

13:00–18:00 **Adventsbasar** Viele kleine Stände mit selbstgemachten Leckereien und Geschenken locken zum Stöbern und mit Mitmachangeboten für Groß und Klein: Kränze binden, Fenstersterne falten, Kerzen ziehen, weihnachtliche Gaumenfreuden ... *Freie Waldorfschule*

29 SONNTAG

Entdecken & Erleben

Schlittenhunde-Rennen *Spargel- und Erlebnishof Klaistow*

Führung

15:30 **Weihnachtsführung für Familien** Interaktive Führung durch die weihnachtliche Innenstadt *Kunstmuseum Kloster Unser Lieben Frauen*

Spiel & Spaß

15:00–19:30 **Eiszeit in der Festung Mark** *Info siehe 28.11., Festung Mark*

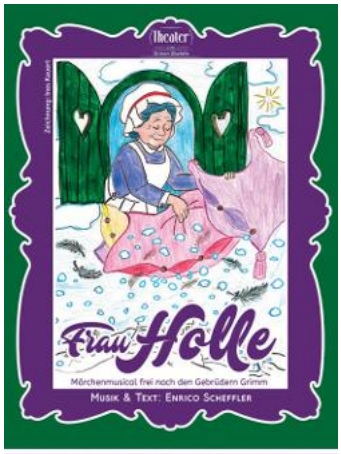

29.11.2026 bis 26.12.2026
MAGDEBURG
THEATER GRÜNE ZITADELLE
www.theater-zitadelle.com

VERANSTALTUNGSTIPP

16:00 **Rodgers & Hammerstein's Cinderella** Das Musical verbindet Märchenromantik mit viel Witz, Tempo und großen Gefühlen. *Opernhaus*

Veranstaltungstipp

16:00 **Spielplatz Musik** musikalische Reise für Kinder ab 1 Jahr in die Welt der Blechblasinstrumente *Opernhaus*

WeihnachtsMärchen

15:00 + 17:00 **Frau Holle** Im Mittelpunkt steht ein junges Mädchen, das von seiner strengen Stiefmutter und der verwöhnten Stiefschwester ungerecht behandelt wird. Als es eines Tages in einen geheimnisvollen Brunnen fällt, gelangt es in das sagenumwobene Reich von Frau Holle. ab 3 Jahre *Theater Grüne Zitadelle*

30 MONTAG

Beratung & Co

13:00–14:30 **Wiedereinstieg in den Beruf** *MAPP-Empowerment*

12 JAHRE SAMFORCITY
FANCARD EMPFEHLEN.
FREUNDE BEGEISTERN.
PRÄMIEN SICHERN.
FanCard 49€ JAHRESPREIS
EINE KARTE. ÜBER 200 VORTEILE. FÜR UNSERE REGION.
Für alle, die unsere Region lieben, Neues entdecken und dabei sparen möchten.
BELOHNUNG 1
10€ FLORAPARK GUTSCHEIN
BELOHNUNG 2
LIMITIERTE SPORTSTADT CAP
BELOHNUNG 3
FANCARD GUTSCHEIN
JETZT PRÄMIE SICHERN! WWW.MEINE-FANCARD.DE



Foto: Studio 100 International GmbH

Arnie & Barney – Retten das Wasser

Als ihrer Wiese plötzlich das Wasser ausgeht, machen sich ausgerechnet die beiden Ameisen Arnie und Barney auf den Weg, um ihr Zuhause vor dem Austrocknen zu retten. Bei ihrer pannenreichen Suche nach dem verschwundenen Wasser gerät das tollpatschige Duo auf die Spur mysteriöser Machenschaften. Nur mit sehr viel Einfallsreichtum, Mut und der Hilfe einer Superheldenmücke gelingt es Arnie und Barney schließlich, die große Dürre doch noch abzuwenden – von der Ameisenstraße auf die Heldenspur!

Kinostart: 3. September, keine Altersbeschränkung



Foto: Augsburger Puppenkiste

Der Regenbogenfisch

Der Regenbogenfisch ist mit seinen schillernden Schuppen der schönste Fisch im ganzen Ozean. Doch er ist auch eitel und stolz, und stößt damit die anderen Fische vor den Kopf. Das lässt ihn immer einsamer werden. Als er schließlich eine seiner geliebten Glitzerschuppen verliert, ist es ausgerechnet der Kleine Blaue, der ihn auf der Suche danach in die tiefste Tiefsee begleitet. Eine abenteuerliche Meeresreise beginnt – und der Regenbogenfisch erkennt, dass man gemeinsam viel mutiger ist als allein und dass echte Freundschaft kostbarer ist als das prächtigste Schuppenkleid. Die zeitlose Geschichte über Freundschaft wurde in Kooperation mit der Augsburger Puppenkiste nun für den Film weitererzählt.

Kinostart: 19. November, keine Altersbeschränkung



Foto: 2026 AARDMAN Studiocanal

Shaun das Schaf – Spuk im Kürbisfeld

Zur großen Freude von Shaun und seinen wolligen Freunden steht auf der „Mossy Bottom"-Farm Halloween vor der Tür. Nur leider zerstört der tollpatschige Farmer kurz vor dem Fest den Kürbisgarten der Schafherde und nun liegt es an Shaun, eine Lösung zu finden! Als dieser daraufhin zum verrückten Wissenschaftler wird, der Farmer urplötzlich verschwunden ist und obendrein noch ein haariges Ungeheuer in den Wäldern von Mossingham umherstreift, ist das Chaos perfekt und alle bereit für ein ebenso lustiges wie aufregendes, neues Abenteuer!

Kinostart: 1. Oktober, keine Altersbeschränkung



Foto: 2026 Wiedemann und Berg Film Kiddinx Studios EPO Film LEONINE Licensing

Bibi Blocksberg – Die total verhexte Zeitreise

Bei den Neustädter Schülerinnen und Schülern steht das große Praktikum an. Doch ausgerechnet Bibi Blocksberg hat die Anmeldung verpennt. Während Marita bei der Polizei ermitteln darf und Florian mit Kultreporterin Karla Kolumna auf der Jagd nach der nächsten großen Story ist, bleibt für Bibi nur noch ein Platz im Museum übrig – für sie der wohl laaaaangweiligste Ort der Welt. Doch plötzlich überschlagen sich dort die Ereignisse: Während Kuratorin Farrah Pahani gemeinsam mit Bibi eine neue Ausstellung vorbereitet, verschwindet eine wertvolle Spieluhr spurlos. Ein Rätsel, das Bibi sofort aufklären muss!

Kinostart: 24. September, keine Altersbeschränkung



Foto: Plaion Pictures

Filme zum Reden

Das MAX KinderFilmFest ist wieder da und wird verstärkt zu einem Ort der Begegnung und des Dialogs.

In den Herbstferien können die kleinen und großen Zuschauer beim Max KinderFilmFest auf dem Moritzhof Spannendes und Unterhaltsames auf der Leinwand neu erleben oder wiederentdecken. Das Filmfest bringt Themen auf die Leinwand, die Generationen mit ihren Erfahrungen, Geschichten und Erlebnissen verbinden. Denn gezeigt werden unter anderem „Emil und die Detektive", „Biene Maja" oder „Bibi Blocksberg", die seit Jahrzehnten eine treue Begleitung durch Kindertage sind. Ob als Neuverfilmung oder in alter Zeichentrickmanier zu sehen, in jedem Fall bieten sie ausreichend Stoff für Gespräche zwischen Groß und Klein.

Während „Minions & Monster" eine Hommage an das Kino ist, wird in „Der Zauber der blauen Geige" die Bedeutung der Musik hervorgehoben und in „Das geheime Stockwerk" eine Geschichte über Ausgrenzung und Unrecht erzählt. Derweil ist Heldin „Mira" hin- und hergerissen zwischen Anpassungsdruck und dem Wunsch, sich selbst treu zu bleiben. Selbst an die Kleinsten ab 3 Jahren ist mit „Edmund und Luzie – Winterabenteuer" mit einem Film gedacht worden.

Außerdem gibt es wieder Wissen und Kreatives in Geschichten-, Glücks-, Zukunfts- und Dialog-Workshops zu erleben, und „Herr Meyer & ich" sorgt für musikalische Unterhaltung.

18.10.-1.11., MAX – Das KinderFilmFest, Kulturzentrum Moritzhof

MAX

Filmprogramm

Arnie & Barney, empfohlen ab 5 Jahre

Arrietty – Die wundersame Welt der Borger, empfohlen ab 9 Jahre

Bibi Blocksberg - Die total verhexte Zeitreise, empfohlen ab 8 Jahre

Bibi Blocksberg - Eene Meene Eins, zwei, drei, empfohlen ab 5 Jahre

Das geheime Stockwerk, empfohlen ab 10 Jahre

Der Zauber der blauen Geige, empfohlen ab 8 Jahre

Die Biene Maja - Ihre schönsten Abenteuer, empfohlen ab 4 Jahre

Edmund und Luzie – Winterabenteuer, empfohlen ab 3 Jahre

Emil und die Detektive, empfohlen ab 8 Jahre

Minions & Monsters, empfohlen ab 9 Jahre

Mira, empfohlen ab 10 Jahre

Monster Mia, empfohlen ab 6 Jahre

MAX-Kinderjury gesucht

Kinder zwischen 8 und 12 Jahren, die Lust haben, Filme nicht nur anzuschauen, sondern zu analysieren, zu bewerten und sich darüber mit anderen Kindern auszutauschen, können Teil der Kinderjury beim Kinderfilmfest MAX werden. In den Herbstferien werden gemeinsam Filmen aus dem MAX-Programm diskutiert und eigene Filmkritiken geschrieben. Eine Anmeldung ist bis zum 12. Oktober bei nico.nessler@gmx.de möglich.

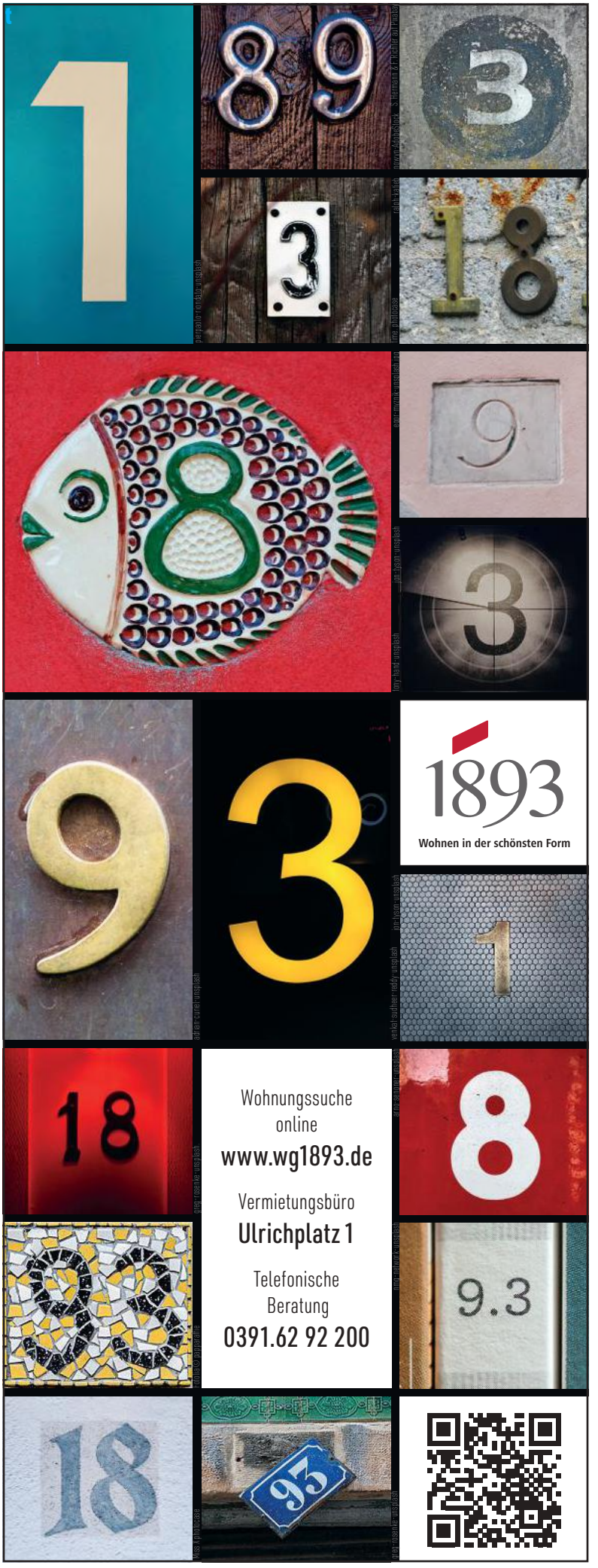

Über Digitales sprechen

Die Fachstelle „Medienpause“ von fjp media gibt drei Empfehlungen, die die Kommunikation über Mediennutzung spielerisch anregen und das gegenseitige Verständnis fördern.



Liken oder nicht?

Diskussionsspiel, ab 6 Jahre, Minus Verlag

Bei diesem Spiel können alle Generationen über Bildschirme, Online-Spiele, Sinnlosigkeit oder Nutzen der Social Media diskutieren. 45 humorvolle Fragen, um sich in der Familie bei diesem heiklen Thema besser zu verstehen.

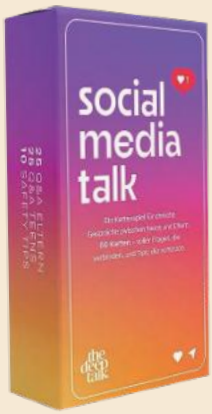

Social Media Talk Edition

Kartenspiel von The Deep Talk, ab ca. 13 Jahre

Die Edition bringt generationsübergreifende Perspektiven zusammen – ehrlich, empathisch und auf Augenhöhe. Mit den 60 Fragekarten könnt ihr einander besser verstehen: Was bewegt Jugendliche online wirklich? Was wünschen sich Eltern? Ihr kommt ins Gespräch – über Chancen, Grenzen und Gefühle rund um Instagram.



Bildschirm aus - Familienzeit an

Autorin und Herausgeberin Elma van Vliet, ab 12 Jahre

Das Buch bietet Eltern mit Teenagern 15 kleine und größere Challenges, die nicht nur Spaß machen, sondern das gegenseitige Verständnis fördern und die Eltern-Kind-Beziehung stärken.



Die Prinzessin, die keinen Ritter braucht

Kinderbuch von Valeria Angele Pisi & Francesc Rovira, von 3-9 Jahre, Katapult Verlag

Als der König verkündet, dass er denjenigen reich belohnen wird, der seine Tochter aus den Fängen des Drachen befreit, kommen mutige Ritter von nah und fern, um ihr Glück zu versuchen. Doch als sie bei der Prinzessin ankommen, hat diese ganz andere Pläne: Sie will gar nicht gerettet werden und schickt alle Ritter wieder weg. Viel lieber erlebt sie gemeinsam mit dem Drachen lustige Abenteuer. Ob sich wohl einer der Ritter traut, sich ihnen anzuschließen?

Die besten Eltern der Welt

Kinderbuch von Andrea Tuschka und Tanja Stephani, ab 3 Jahre, Bohem Verlag



Den ganzen Tag im Schlafanzug bleiben? Nur Süßigkeiten essen und gar nicht die Zähne putzen? Und abends nicht ins Bett gehen? Wer wird denn sowas erlauben? Na, klar: Die besten Eltern der Welt! So haben es sich jedenfalls die beiden kleinen Helden dieses Abenteuers gedacht.
Heute wollen sie die Bestimmer in der Familie sein. Ein Spiel mit vertauschten Rollen, mit vielen schrägen Ideen und buntem Chaos, aber vor allem mit ganz viel Lebensfreude und Glücksgefühlen nimmt seinen Lauf.



So nah, so wild

Buch von Natascha Flumini und Anna Formilan, ab 8 Jahre, Helvetiq Verlag

In der Stadt und in Dörfern leben nicht nur Menschen, sondern auch viele verschiedene wilde Tiere. Hast du die Nosferatu-Spinne in deiner Zimmerecke schon entdeckt? Wachst du manchmal zum Gesang der Amsel in deinem Garten auf? Oder spazierst an den Müllsäcken vorbei, die der Fuchs in der Nacht aufgerissen hat? Alle diese Tiere und viele mehr leben neben den Menschen in der Stadt. In 24 Porträts lernst du einige von ihnen kennen und erfährst, wie du sie am besten beobachten und schützen kannst. Ein Buch über Nachhaltigkeit, Umweltschutz und Respekt.

Pixi Wissen - Was ist Datenschutz?



Unterrichtsreihe von der Bundesbeauftragten für Datenschutz und Informationsfreiheit

Vermittelt werden Grundlagen zu den Themen Datenschutz, Privatsphäre, Datenspuren, sichere Passwörter und sicheres Verhalten in sozialen Netzwerken für die Klassenstufen 4 bis 7. Die Unterrichtsreihe umfasst sechs flexibel einsetzbare Module und eignet sich für verschiedene Unterrichtsfächer sowie für projektorientierte Lernformate. Der Download der Materialien ist kostenfrei. Ergänzend stehen auf www.bfdi.bund.de weitere Angebote wie Quizformate, Checklisten und zusätzliche Unterrichtsmaterialien zur Verfügung.

Kinderzeitmaschine



Eine lernorientierte Geschichts-Webseite für Kinder von 8-13 Jahren

Was wäre, wenn du die Geschichte nicht nur lesen, sondern direkt hineinspringen könntest? Die Kinderzeitmaschine macht genau das möglich und die Reise beginnt jetzt. Die Website Kinderzeitmaschine ist eine interaktive Lernplattform, die eine spielerische Reise durch historische Epochen von der Steinzeit bis zur Neuzeit bietet. Die Figur Lucy stellt kindgerechte Sachthemen, interaktive Zeitstrahlen und digitale Materialien zur Verfügung. Außerdem lernt man das alltägliche Leben früherer Generationen sowie wichtige geschichtliche Zusammenhänge kennen.



Wir Kinder vom Kleistpark

Zu hören auf YouTube und Spotify

Die Kinder vom Kleistpark aus Berlin machen bunte, vielfältige und multikulturelle Musik von und für Kinder, laden zum Mitsingen und Tanzen ein. Die Musik ist durch Mitmachlieder wie „Das ist gerade, das ist schief" bereits für Babys geeignet, begleitet Kinder aber auch durch die Grundschulzeit und darüber hinaus. Das Repertoire reicht von deutschen Klassikern wie „Zum Tanze da geht ein Mädel" über eingängige Hits wie „Lelola" bis zu mehrsprachigen Songs wie „Salibonani".



DIKKA

Zu hören auf YouTube, Apple Music, Amazon Music, Spotify u.v.m., ab 3 Jahre

Für alle Hiphop-Fans ist DIKKA genau das Richtige. Eingängige Beats, witzige Texte, die auch den Erwachsenen ein Schmunzeln entlocken, sowie bekannte Melodien, wie Old MacDonald, angenehm umkomponiert. Das rappende Nashorn ist einfach liebenswert, hat natürlich die Lieblingsfarbe „Grau" und pfeift „auf Rosa und auf Blau". Mittlerweile gibt es das Nashorn sogar als Tonie-Figur.

Hiergeblieben. Und für Zuhause arbeiten.

Ausbildung bei den SWM heißt: Wir bieten Dir sichere Perspektiven und spannende Aufgaben – direkt in Magdeburg. Wir bringen Licht in die Stadt, laden Elektroautos auf, liefern Wärme und Wasser und kümmern uns um die Abwasserentsorgung. Hinter all dem stehen Menschen, die mit Engagement und Teamgeist zusammenarbeiten – vielleicht bald auch Du.

Hiergeblieben. Jetzt bewerben:
www.sw-magdeburg.de/karriere

SWM MAGDEBURG



Spielerisch lernen

Diesmal geht es um kooperative Spiele, die das Rechnen, Schreiben und Lesen lernen spielerisch unterstützen. Wie immer geht es nicht darum, wer am besten ist oder die meisten Punkte hat, sondern darum, zusammen ein Ziel zu erreichen.

Spukstaben

von Moritz Dressler, für 1-4 Personen, ab 10 Jahren, Dauer: 30 Minuten, Nürnberger-Spielkarten-Verlag, Lernbereich: Deutsch



Es ist Mitternacht in der alten Druckerei und die kleinen Geister sind wieder da, um euch die Druckbuchstaben zu klauen! Nur gemeinsam könnt ihr sie aufhalten, indem ihr sie treffsicher mit Wörtern erschreckt. Aber Achtung, die Zeit ist knapp! Und in jeder Runde kommen neue Spukstaben dazu und jedes Wort zählt! Schafft ihr es gemeinsam, die Spukstaben bis zum Morgengrauen aufzuhalten?



Auf Textaufgaben-Mission

von Kai Hafercamp, für 1–4 Personen, ab 7 Jahren, Dauer: ca. 20-30 Min, Ravensburger, Lernbereich: Mathe (Textaufgaben) und Deutsch (Leseverständnis)



Als Hamster-Geheimdienst kommt ihr dem Hamster Fiesling Dr. Finsterbacke auf die Spur. Er hält ganz Hamster-City in Atem und es gelingt ihm immer wieder, nach seinen Verbrechen unerkannt durch ein geheimes Röhrensystem zu entkommen. Helft den Hamstern vom Geheimdienst mit clever durchdachten Dekodierscheiben, die rätselhaften Zugangscodes zu knacken und Dr. Finsterbacke zu schnappen!

Dieses spannende Brettspiel vermittelt gezielt Grundlagen und Strategien zum Lösen von Textaufgaben.





Rica Brünning

Die Spieletipps stammen von Rica Bünning, Produktdesignerin, Illustratorin und Spielentwicklerin für Gesellschafts- und Lernspiele sowie Abenteuer-Erlebnis-, Circus- und Spielpädagogin. Mehr Informationen über ihre Arbeit und Spieletipps erhaltet ihr über www.monsterkoenig.com.



Concept Kids Tiere

von Alain Rivollet und Gaëtan Beaujannot, für 2-12 Personen ab 4 Jahren, Dauer: ca. 20 Minuten, Repos Productions, Lernbereich: Beschreibungen und abstraktes Denken

In diesem Beschreibungs- und Wortspiel müsst ihr gemeinsam einem anderen Spielenden ein Tier beschreiben. Dazu dürft ihr nur die Symbole auf dem Spielbrett nutzen und euch gegenseitig helfen. Das Spiel fördert schon bei den Kleinsten mit viel Spaß das abstrakte Denken und sich in andere Denkweisen hineinzuversetzen.

Texte und Bilder: Rica Brünning

Speedolino Schneesturm



von Jens Voigt, für 2-6 Personen, ab ca. 7 Jahren, Dauer: ca. 20-30 Min, Akademie für Lernmethoden, Lernbereich: Deutsch (Buchstabieren) und Gedächtnis

Pinguine, bunte Pullover und Buchstabenchaos - das alles kommt zusammen in diesem kooperativen Gedächtnis- und Buchstabierspiel für Familien, Schule und Lerntherapie. Gemeinsam helft ihr den Pingiun-Familien im Schneesturm zueinander zu finden. Das Spiel trainiert Gedächtnis und Aufmerksamkeit und macht das Buchstabieren und Schreiben zu einem spannenden Abenteuer.



Für Klein und Groß gibt es verschiedene schwere Worte, so dass es für alle eine Herausforderung ist. Beim handgefertigten Spiel ist jede Box ein Unikat. Zusatzkarten (z. B. ie-Wörter, Doppelkonsonanten, Dehnungs-h) sind separat erhältlich.



Biss 20

von Lena und Günter Burkhardt, für 2-8 Personen, ab 7 Jahren, Dauer: ca. 20 Minuten, Drei Magier, Lernbereich: Zahlenraum 1 bis 20, Gedächtnis & Konzentration

Ziel des Spiels ist es, gemeinsam fehlerfrei bis 20 zu zählen. Klingt einfach, doch Fritz „die Fledermaus" stellt ständig neue Regeln auf, die ihr euch merken sollt. Durch das Vertauschen von Zahlen und witzigen Aktionen bei einzelnen Ziffern wird das Zählen so erschwert und euer Gedächtnis und die Konzentration auf die Probe gestellt. Schnell erklärtes und sehr lustiges Spiel.

Lernspiele selber machen

ABC-Parkhaus

Eine schnell gemachte Spielidee zum ersten Zuordnen von Buchstaben oder Zahlen.



Das wird gebraucht:

- großes stabiles Stück Pappe oder Papier
- Bunt- oder Filzstifte
- beschreibbare Klebepunkte
- viele verschiedene kleine Spielzeug- oder Legoautos (auch Spieltiere sind möglich)

So geht's:

1. Zeichne auf die Pappe/das Papier Linien als Abstandshalter für die „Parktaschen" - so weit auseinander, dass die Autos hineinpassen. Für Buchstabenparkplätze (A-Z) benötigst du 26 „Parktaschen", für Ziffernparkplätze (z. B. 0 bis 10) zeichne 11 „Parktaschen" ein. Schreibe die Buchstaben/Zahlen in die Parkplätze. Zur einfacheren Zuordnung kannst du verschiedene Farben benutzen.
2. Schreibe pro Klebepunkte einen Buchstaben/eine Zahl (in den Farben, die du für die Parkplätze genutzt hast) Klebe auf die Spielautos (oder auch Spieltiere) je einen der Klebepunkte.
3. Jetzt kann das fröhliche „Einparken und Zuordnen" beginnen.

Geheimnachrichten im Dunkeln

Mit diesem Geheimtrick wird das Lesen oder Schreiben gleich doppelt so spannend!





Das wird gebraucht:

- Blatt Papier (A4 oder A5)
- Stift
- flache viereckige Schüssel aus Plastik (z. B. Tupperdose) oder Glas (z. B. Auflaufform), dunkle Tinte oder Wasserfarbe/Lebensmittelfarbe
- durchsichtiges Trinkglas mit flachem Boden

So geht's:

1. Stell die viereckige Schale auf das Blatt Papier und markiere die Umrandung der Schale mit einem Stift. Nimm die Schale vom Blatt und beschreibe das Blatt Papier innerhalb der Umrandung mit deiner geheimen Botschaft.
2. Fülle die flache Schale ca. 2 cm hoch mit Wasser. Vermische das Wasser mit so viel Tinte/Farbe, dass es sich richtig schön dunkel färbt und du nicht mehr auf den Boden der Schale schauen kannst.
3. Stell die Schale mit dem dunklen Wasser nun auf das Papier über die Geheimbotschaft. Stell das Glas mit dem flachen Boden in die Schale und teste, ob du die Botschaft durch den Glasboden hindurch lesen kannst. Falls nicht, probiere es mit einem anderen Glas oder verwirbele noch einmal das Wasser in der Schale, damit sich keine Farbe am Boden abgesetzt. Sobald es klappt, kannst du jemand anderen deine Geheimbotschaft lesen lassen.



Foto: www.magnific.com _ freepik

Wohin mit den Gefühlen?

Die Trauerwerkstatt für Kinder und Jugendliche gibt Raum für Austausch und Verbindung.

Kinder trauern anders als Erwachsene. Allein ihr Verständnis von Zeit unterscheidet sich. „Wenn wir im Sommer mit einem achtjährigen Kind über Weihnachten sprechen, ist das für das Kind noch nicht greifbar. Ihm kommt schon die Zeit bis zu den nächsten Ferien unheimlich lang vor. Das ist mit dem Tod genauso." erklärt Antje Schmidt. Sie ist Referentin für Hospizarbeit, Palliativberatung und Trauerbegleitung des Malteser Hilfsdienstes in Magdeburg.

Manchmal möchte der Nachwuchs eine erwachsene Person auch nicht noch zusätzlich mit seiner Trauer belasten oder es fehlen die Worte, um den eigenen Gefühlen Ausdruck zu verleihen. „Aber Kinder können sich sehr gut über das Tun ausdrücken.", so Antje Schmidt. Genau hier setzt deshalb die Trauerwerkstatt „The K/Craft Club" für Kinder und Jugendliche ab 12 Jahren an. Die Werkstatt eröffnet neue Wege, um Erinnerungen, Sehnsucht oder Hoffnung sichtbar zu machen und ihr eine Form zu geben. Meist kann danach ein Erinnerungsstück an die verstorbene Person mit nach Hause genommen werden. Dabei ist es auch egal, wie lange der Verlust einer verstorbenen Person her ist. Gerade Kinder springen in „Trauerpfützen" und mit dem Älterwerden wird ihnen auch die Konsequenz eines Todes bewusster und die Trauer über die fehlende Zeit miteinander nimmt zu. Was hätte mein Vater mir in diesem Moment geraten? Wie schön wäre es, wenn meine Mutter mich so sehen könnte?

Neben der Trauerwerkstatt ist es möglich, auch schon vor dem Tod eines nahestehenden Angehörigen kostenfreie Unterstützung in Anspruch zu nehmen. Eltern kann dadurch geholfen werden, mit Kindern über die schwerwiegende Situation ins Gespräch zu kommen oder die erkrankte Person bekommt die Möglichkeit für Austausch, außerhalb der Familie. Es geht dabei immer darum, die größtmögliche Lebensqualität zu erhalten. „Allein, wenn nur der Gedanke besteht, das könnte ich vielleicht nicht überleben, lohnt es sich bereits, sich bei uns zu melden.", sagt Antje Schmidt. Wer jemanden kennt, der sich in dieser Situation befindet, darf ebenfalls mutig sein und das Gelesene weitergeben. Alle Angebote sind kostenfrei. (kp)

29.11., 11-13 Uhr, Trauerwerkstatt für Kinder und Jugendliche „The K/Craft Club", ab 12 Jahren, Erinnerungsbilder gestalten, kostenfrei, Anmeldung per Telefon: 0391/60783910 oder hospiz.magdeburg@malteser.org, Café Little Leaf

Mit Kindern über Trauer reden:

- **Welche Worte habe ich für Gefühle? Wie empfinde ich sie gerade?** Mittlerweile gibt es eine Vielzahl von Medien, die beim Benennen von Gefühlen unterstützen.
- **Sucht, wie kleine Schatzsucher, nach positiven Erinnerungen mit der verstorbenen Person.** Beispiel: Mein Vater hat die besten Schnitzel gemacht. Diese Zubereitungsart könnte in Erinnerung an ihn weitergelebt und zur Tradition werden.
- **Frag das Kind nach einer Idee davon, was nach dem Tod passiert.** Wohin geht die Seele? Gebt dabei nichts vor. Die Gedanken, die daraus entstehen, können für das Kind sehr tröstlich sein.

Mitbewohner auf Zeit

Familien aus Magdeburg gesucht, die Interesse an einer Wohnpatenschaft haben.

Die Idee von „MIT einander – FÜR einander“ ist so einfach wie wirkungsvoll: Wer ein freies Zimmer hat, stellt es Studierenden oder Auszubildenden günstig zur Verfügung – im Gegenzug bringen sich diese im Alltag ein. Die Unterstützung kann ganz unterschiedlich aussehen: vom gemeinsamen Einkauf über gelegentliche Hilfe bei der Kinderbetreuung bis hin zu kleinen Handgriffen im Haushalt. Ebenso wichtig sind aber auch die leisen Momente – gemeinsames Kochen oder ein gutes Gespräch.

„Wir reagieren mit diesem Projekt auf zwei zentrale Herausforderungen unserer Stadt: steigende Mieten und zunehmende soziale Isolation“, erklärt Projektkoordinatorin Marie Pöhlmann. Interessierte füllen zunächst einen Steckbrief aus, in dem Wünsche, Erwartungen und Rahmenbedingungen festgehalten werden. Anschließend wird der angebotene Wohnraum begutachtet. Das Zimmer sollte zum Beispiel mindestens neun Quadratmeter groß und abschließbar sein. Passen die Rahmenbedingungen, wird ein persönliches Kennenlernen organisiert. „Uns ist wichtig, dass beide Seiten wirklich gut zusammenpassen“, sagt Pöhlmann.

MIT einander – FÜR einander, Marie Pöhlmann, Projektkoordinatorin, Tel.: 0391/6751843, marie.poehlmann@studentenwerk-magdeburg.de



Foto: www.magnific.com _ freepik

- Anzeige -

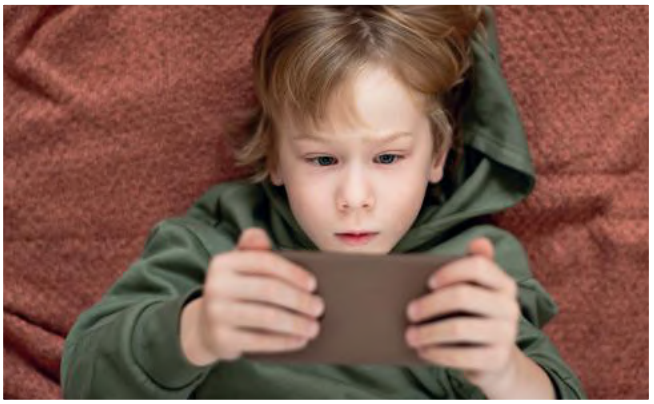

Foto: www.magnific.com

Wenn Social Media zur Belastung wird

Immer mehr Studien zeigen: Wer zu viel Zeit in sozialen Medien verbringt, riskiert die Psychische Gesundheit.

TikTok, Instagram & Co. gehören für viele Kinder und Jugendliche zum Alltag, doch das ist nicht ganz unbedenklich. Worauf Eltern deshalb achten und wann sie sich Hilfe suchen sollten, erklärt Psychologin Anja Böhm von der AOK Sachsen-Anhalt: „Vor allem Jugendliche sind anfällig für die Wirkung sozialer Medien. Sie sind gezielt auf Aufmerksamkeit und emotionale Reaktionen ausgerichtet und betreffen gleichzeitig zentrale Entwicklungsaufgaben wie Selbstbild und soziale Zugehörigkeit“.

In einer Befragung im Auftrag des AOK-Bundesverbandes berichteten viele junge Menschen, dass sie sich mit idealisierten Bildern im Netz vergleichen und Druck verspüren, schöner aussehen zu müssen. Fast alle Befragten gaben an, Fotos von sich zu bearbeiten. Besonders problematisch kann auch das „Doomscrolling“ sein - ein zwanghaftes Lesen und Scrollen durch negative Schlagzeilen. Böhm: „Erste Studien weisen darauf hin, dass dies mit Angst, Stress und emotionaler Überforderung verbunden sein kann“.

Eltern sollten aufmerksam werden, wenn die Mediennutzung den Alltag ihres Kindes zunehmend bestimmt. „Warnsignale sind etwa Schlafprobleme, Reizbarkeit, Konzentrationsschwierigkeiten oder der Rückzug von Freunden und Familie“, erklärt Böhm. Dabei sei nicht die reine Bildschirmzeit entscheidend, sondern ob ein Kontrollverlust entsteht und andere Lebensbereiche leiden.

Eltern sollten deshalb die Mediennutzung aktiv begleiten, klare Regeln zu Nutzungszeiten und Inhalten vereinbaren und regelmäßig das Gespräch suchen. Wichtig ist auch, ausreichend Raum für analoge Aktivitäten zu schaffen: gemeinsame Unternehmungen, Sport, Hobbys und persönliche Treffen mit Freunden stärken das Gleichgewicht im Alltag. Ebenso wichtig ist Medienkompetenz. Kinder und Jugendliche sollten lernen, Inhalte kritisch zu hinterfragen und ihre Bildschirmzeit bewusst zu steuern. Die AOK Sachsen-Anhalt bietet deshalb ganzjährig verschiedene Online Eltern-Kind-Seminare aus dem Themenfeld Medien an.

Weitere Infos zu den Kursen unter: www.deine-gesundheitswelt.de/digitalemedienwelten

AOK Sachsen-Anhalt
Die Gesundheitskasse.

Sport in Magdeburg

Folge 73: Skaten



Foto: moritz.photography

Fliegen lernen in Bodennähe

Anlaufen, rollen und springen… Das Skateboarding verlangt viel Konzentration und Willensstärke, holt aber jeden, der auf das Brett steigt, ins Hier und Jetzt zurück.

Bevor die großen Sprünge kommen, lohnt es sich erst mal auf flacher Ebene ein Gefühl für das Skateboard zu erlangen. Erst wenn der Kopf beim Fahren völlig frei ist, macht es Sinn erste Tricks und Sprünge auszuprobieren. Für die Ausrüstung ist es neben einem Helm und Schonern auch wichtig an festes Schuhwerk zu denken. Für ein besseres Brettgefühl sorgen Schuhe ohne Schaumstoffsohle. Auch die Größe des Boards sollte passen und wird durch die eigene Schuhgröße bestimmt.



Foto: Kristin Plumbohm

Was noch wichtig ist für den Start? „Sich überwinden auf dem Board zu bleiben und kurz rollen zu lassen, wenn man am meisten runter möchte", sagt Cole vom Plaza e. V. Und wenn sich ein Sturz trotzdem nicht vermeiden lässt, landet man im besten Fall auf dem Po und hält die Arme vor den Körper. Nicht mit den Handgelenken abstützen! Das verringert die Verletzungsgefahr.

Cole steht schon seit vielen Jahren auf dem Board, aber der Respekt vor einem Sturz ist trotzdem geblieben. „Das Schönste, was ich daraus gelernt habe, ist über die Angst hinauszugehen. Es ist wichtig, sich auf das zu konzentrieren, was man schaffen möchte. Ich weiß, dass ich es dann hinbekomme und bin total im Flow", berichtet er. Um seine Erfahrungen und die anderer Mitglieder des Plaza e. V. an den Nachwuchs weiterzugeben, sollen ab nächstem Jahr vermehrt Workshops für Schulen und Jugendclubs angeboten werden. Wer sich aktuell Unterstützung wünscht oder gerne mal in die Sportart reinschnuppern möchte, kann sich auch schon jetzt beim Plaza e. V. melden. Sie bieten auf Anfrage kleine Workshops für Kinder und Jugendliche an und haben auch immer mehrere Boards und Helme zum Ausleihen vor Ort. (kp)

Plaza e.V., plaza@posteo.de, www.plazaev.de



Übungen für den Start:

Sichere Standposition finden Ihr habt die Auswahl zwischen Goofy (der rechte Fuß vorne auf dem Board und der linke Fuß hinten auf dem Tail) oder Regular (der linke Fuß vorne auf dem Board und der rechte Fuß hinten auf dem Tail). Dabei die Schulter immer parallel zum Brett ausrichten.

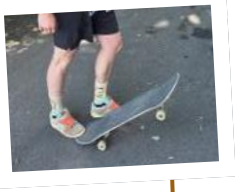



Brett hochnehmen Fuß beim Auftreten auf das Brett nach hinten schieben und das Brett mit den Händen auffangen.

Anfahren aus der Hand **Bei Regular:** Brett in der linken Hand halten und mit Schwung fallen lassen. Linker Fuß in Höhe der vorderen Schraube platzieren. Den rechten Fuß hinten drauf ziehen. **Bei Goofy:** Brett in der rechten Hand halten und mit Schwung fallen lassen. Rechter Fuß in Höhe der vorderen Schraube platzieren. Den linken Fuß hinten drauf ziehen.

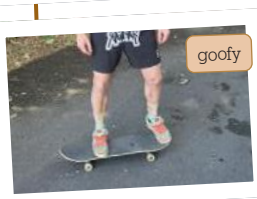

Fotos: Kristin Plumbohm

Weitere Übungen,

Auf dem Brett stehend das Board auf der Längsseite herunterdrücken und wieder hoch.

Eine kleine Schräge herunterrollen.

Auf dem Brett stehend das Board mit dem hinteren Fuß nach oben drücken.



Foto: Veronica Gahns

Lieblingsorte zum Skaten:

Ecke Olvenstedter Scheid/Johannes-Göderitz-Straße Der Skatepark wurde erst in diesem Jahr eröffnet und ist der modernste der Stadt. Er besteht aus einer Kombination aus klassischen Street-Elementen und Geländern mit organisch geformten Flow-Elementen. Der glatte Untergrund bietet bei Stürzen weniger Verletzungsgefahr, allerdings ist der Platz sobald er nass wird sehr glatt.

Petriförder Eigentlich handelt es sich hier um keinen offiziellen Skateplatz, aber die baulichen Elemente und die attraktive Lage machen den Platz rund um das Fahnenmonument zum beliebten Aufenthaltsort für Skateboarder.

Treppen an der Buttergasse Gerne werden auch alltägliche, urbane Elemente zum Skaten genutzt.

Stadtpark Auch wenn der Skateplatz eher für BMXer und Skater gebaut und meist sehr voll ist.

Reform Buller/ Hektorstraße Hier gibt es zwei Coping-Ramps, eine Funbox, eine Spine-Ramp, Curb und Minipipe.

- Anzeige -

Ich kann. Ich will. Ich werde.

Mrs.Sporty motiviert Frauen die mehr wollen, aber keine Zeit für lange Studio-Sessions haben, zu mehr Bewegung und Wohlbefinden.

Jetzt 6 Wochen testen!
mit individuellem Trainingsplan
für nur 79 Euro



Fotos: mrs.sporty

In einem vollgepackten Alltag zwischen Familie, Beruf und Haushalt bleibt die eigene Fitness oft auf der Strecke. Genau hier setzt das bewährte Konzept von Mrs.Sporty an. Ob Muskelaufbau, Wohlfühlgewicht oder Beckenboden - es bietet Frauen maßgeschneiderte Lösungen, die sich perfekt in jeden Zeitplan integrieren lassen.

Ein zentraler Bewegungsgrund für das Training bei Mrs. Sporty ist die enorme Zeiteffizienz. Das effektive Zirkeltraining dauert nur 30-45 Minuten. Dieses kurze, aber intensive Workout kombiniert Kraft- und Ausdauerelemente optimal. Mütter können so auch in kurzen Pausen etwas für ihre Gesundheit tun – ganz ohne stundenlangen Aufenthalt im Fitnessstudio.



Angebote

- **Fitnesskurse:** tägliche Gruppenkurse – kurz, effektiv und voller Energie
- **MyPelvi:** innovatives Beckenbodentraining mit Magnetfeldtechnologie, z. B. nach der Geburt oder bei Inkontinenz
- **Lymphmassage:** sanfte Entlastung für Beine und Bindegewebe
- **Mrs.Sporty at home:** Live-Trainings und On-Demand-Workouts für zuhause

Zudem punktet Mrs.Sporty mit einer besonders persönlichen und familiären Atmosphäre. Frauen trainieren hier unter sich, frei von Leistungsdruck oder unangenehmen Blicken.

Professionelle Trainerinnen begleiten jede Einheit, korrigieren die Ausführung und motivieren individuell. Das stärkt nicht nur den Körper, sondern auch das Selbstbewusstsein.

Für Mütter bietet das Training zudem einen wertvollen Ausgleich zum stressigen Familienleben. Es hilft beim Abbau von mentalem Stress, beugt durch gezieltes Rückentraining den typischen Alltagsbeschwerden vor und steigert das allgemeine Wohlbefinden. Mrs.Sporty ist damit weit mehr als nur Sport – es ist eine Me-Time für Körper und Geist.

Mrs. Sporty, Goethestraße 49, 39108 Magdeburg/Stadtfeld Ost, Infos und Anmeldung: Tel. 40059001, www.mrssporty.com

MRS.SPORTY

Geisterhand



Ihr braucht:

- Backpulver und Essig
- Luftballon oder leichte Gummihandschuhe
- kleiner Trichter
- eventuell Haushaltsclip zum Verschließen

Experiment für die nächste Gruselparty: Mit Essig und Backpulver erweckt ihr einen Gummihandschuh zum Leben oder lasst Luftballons sich von alleine aufpusten.





So geht's:

Füllt etwas Backpulver und einen Schluck Essig nacheinander in den Handschuh oder den Luftballon. Nehmt dafür gerne einen Trichter zu Hilfe. Nun das Ganze möglichst schnell fest verknoten oder mit einem Haushaltsclip verschließen.
Hört ihr, wie der Essig und das Backpulver im Inneren arbeiten? Es entsteht jede Menge Sprudelgas, das so viel Platz benötigt, dass es den Handschuh bzw. den Luftballon aufpustet.



Fotos: Kristin Plumbohm



Einfach für das Kinderdepot Sparplan einrichten und langfristig vorsorgen.

Jetzt informieren - direkt in Ihrer Filiale oder jederzeit online.

Weil's um mehr als Geld geht.

Sparkasse
MagdeBurg


AOK
Für Sie da, wenn aus Kümmern plötzlich Pflege wird.
Die Pflegeberatung der AOK Sachsen-Anhalt.
Mit Erfahrung und Herz an Ihrer Seite.
Unabhängig von Ihrer Krankenkasse – wir beraten Sie gern. Vereinbaren Sie einen Termin:
deine-gesundheitswelt.de/pflegeberatung
AOK Sachsen-Anhalt
Die Gesundheitskasse.