OKTOBER 2017

ANZEIGE
www.dates-md.de

DATEs

DAS MAGDEBU

31 Tage volles Programm Magdeburg • www.dates-md.de • kostenlos • 27. Jahrgang



ALPHA PUSSY

Carolin Kebekus

13. Oktober
20 Uhr
GETEC-Arena

WAHN O. WIRKLICHKEIT :: AMERIKA NOIR
FRISCHES BLUT :: Die 7. Filmkunsttage

20 JAHRE CITY CARRÉ



LEGO, das LEGO Logo, die Konfiguration der Noppen und die Minifigur sind Marken der LEGO Gruppe ©The Lego Group

HALLOWEEN IM FLORA PARK

SHOPPING-SONNTAG 29.10.2017 13-18 UHR

Fr, 27.10.2017

Kürbisschnitzen	13:00-18:00 Uhr

Sa, 28.10.2017

Kürbisschnitzen	10:00-18:00 Uhr
Kinderschminken	10:00-18:00 Uhr
Halloween-Zaubershow	14:00 Uhr
Halloween-Zaubershow	16:00 Uhr

So, 29.10.2017

Kürbisschnitzen	13:00-18:00 Uhr
Kinderschminken	13:00-18:00 Uhr
"Süßes oder Saures"-Umzug*	13:00-18:00 Uhr
Zaubershow Prof. Grusel-Wusel	14:30 Uhr
Zaubershow Prof. Grusel-Wusel	16:30 Uhr

*für alle kostümierten und geschminkten Kinder



20€ CENTERGUTSCHEIN GEWINNEN!*

STICHWORT "DATES OKTOBER" UNTER ANGABE DER VOLLSTÄNDIGEN ADRESSE AN **GEWINNSPIEL@FLORAPARK-CENTER.DE**
EINSENDESCHLUSS: 27.10.2017. DER RECHTSWEG IST AUSGESCHLOSSEN.

* DIE VOLLSTÄNDIGEN TEILNAHMEBEDINGUNGEN KÖNNEN SIE UNTER WWW.FLORA-PARK.DE EINSEHEN



STARKE MARKEN
STARKE SHOPS

/EKZFLORAPARKMD
WWW.FLORAPARK-CENTER.DE
65 FACHGESCHÄFTE
3.000 KOSTENLOSE PARKPLÄTZE
LINIEN 52 UND 71
HALTESTELLE FLORA-PARK



Heft 319
27. Jahrgang,
68 Seiten
Titelmotiv:
Carolin Kebekus,
Foto: Axl Klein

DATEs Oktober 17

Vorhang auf

Der Herbst ist da. Heißt: wir können uns wieder von den vielfältigen Farben der Blätter verzaubern lassen oder wir gehen ins Theater. Ja, der Herbst ist auch Theaterhochsaison. Die neue Spielzeit hat gerade angefangen, der Spielplan muss da natürlich mit neuem Stoff gefüllt werden. Endlich ist wieder eine Aida-Inszenierung im Opernhaus zu sehen und einen Nachfolger für die erfolgreiche Inszenierung von „M - eine Stadt sucht einen Mörder“ gibt es im Puppentheater auch. Wir freuen uns drauf.

Eure DATEs-Redaktion



Weiss



Stefan Braunbarth



First Contact

Eulenspiegel
4 **Auferstanden aus Ruinen** - Warum das AMO jetzt doch erfolgreich ist

Boulevard
6 **Absolut zielsicher** - Magdeburgs 1. Lasertag-Team startet bei German LaserTag League

Aktiv
8 **Der Tag der Tage** - Magdeburger Ricardo Schlemonat ist beim Iron Man auf Hawaii dabei

10 **Sonderteil**

1997 2017 CITY CARRÉ 20 JAHRE

Ausstellungen
16 **Jäger der Töne** - Das Kunstmuseum widmet Klangkünstler Robin Minard eine Ausstellung

Bühne
18 **Kölner Schnauze mit Intellekt** - Carolin Kebekus im Interview

Club
24 **Nulldrei-neuneins** - Das Rap-Trio D.R.U.F.F. feiert sein erstes Album im Alten Theater

Musik
26 **„Bleib dir nicht treu“** - Faber beeindruckt mit poetisch-kritischem Balkan-Indiepop

Film
31 **Lockruf der Wildnis** - Dokumentarfilmer Matto Barfuss lebte mit Geparden in der Savanne

Style
36 **Ausflug nach Pompeji** - Modavision versetzt Zuschauer ins alte Rom

Wissen
56 **Sechser im Lotto** - René E. fand in dem Beruf als Justizvollzugbeamter eine Aufgabe

Gastro
62 **Im Land des Lotus** - Das vietnamesische Restaurant „Sen Viet“ bereichert den Hasselbachplatz mit sehr vorzeigbarer Küche

64 WO FEIERN WIR WEIHNACHTEN?

Pflichtprogramm

4 Eulenspiegel
22 Nachtschicht
35 Highlights/ Termine
57 Stellenmarkt
58 Impressum
59 Wohnmarkt
61 Kleinanzeigen
66 Schlachthof
56 Gewinne



FILM
KUNST
TAGE
SACHSEN-
ANHALT

18. BIS 22. OKTOBER 2017
1 FESTIVAL
10 STÄDTE
40 FILME
WWW.FILMKUNSTTAGE.DE

GEFÖRDERT VON:

ottostadt magdeburg
Mitteldeutsche Medienförderung
Investitionsbank Sachsen-Anhalt
evangelische jugend | EKM
Magdeburg
ARRI Media
SACHSEN-ANHALT

DER STADTLÄUFER

ABSOLUT DRITTLIGATAUGLICH

Dass es eine überwältigende Nachfrage nach Karten für das DFB-Pokalspiel des FCM gegen Borussia Dortmund geben würde, stand bereits nach der Auslosung fest – und dass nicht alle Kartenwünsche befriedigt werden konnten, war ebenfalls klar. Um so rätselhafter erscheint da die Verkaufspolitik des Clubs, der den Hype für die Gewinnung von mehr als eintausend neuen Mitgliedern nutzte, denen er zum Lohn ein Vorkaufsrecht für jeweils drei der begehrten Tickets versprach. Dabei konnte jeder Grundschüler errechnen, dass dieses Versprechen angesichts von gut zehntausend Dauerkartenbesitzern, denen ebenfalls je eine Karte zustand, sowie des Sponsoren- und Gästekartenkontingents gar nicht zu halten war.

Das Ergebnis sind nun frustrierte Altmitglieder, die zum Teil mehr als zwölf Stunden in der Schlange standen, ohne eine der ihnen versprochenen Karten bekommen zu haben. Man hätte diese Menschen auch in kürzerer Zeit unglücklich machen können; schon eine zweite Kasse hätte die Zeit halbiert. Auf der anderen Seite ist das Resultat das Glück einiger Neumitglieder, denen unmittelbar nach dem erfolgreichen Kartenkauf siedend heiß einfiel, dass sie am Spieltag ja verhindert sind – und die ihre Karten noch am selben Abend für 600 Euro im Internet anboten. Dass sie vermutlich auch Käufer gefunden haben, spricht für die Begehrtheit der Ware.

Die Aussichten des Clubs, in der nächsten Saison in die 2. Liga aufzusteigen, scheinen aus sportlicher Sicht realistisch. Und auch die Fankultur und der Zuschauerzuspruch prädestinieren den Club für Höheres. Ob man sich diesen Aufstieg aber wirklich wünschen soll, ist eine Gewissensfrage, denn die Vereinsführung scheint alles andere als zweitligatauglich, ja wirkt zunehmend selbst mit der 3. Liga überfordert. Denn das Chaos und der Wortbruch hätten ohne weiteres vermieden werden können, wenn man jedem Mitglied nur zwei Karten in Aussicht gestellt hätte – dann hätte das Kontingent nämlich ausgereicht. Aber vermutlich war die Zahl 3 einfach zu verlockend – schließlich befindet sich der FCM im dritten Jahr der Drittklassigkeit und liegt auf dem dritten Platz.

Man kann nur darüber spekulieren, wie viele der neuen Mitglieder nach der Abwicklung ihrer ebay-Verkäufe ihren Vereinsaustritt erklären, aber es kann als sicher gelten, dass sich zu ihnen auch Altmitglieder gesellen werden, deren Wut groß und absolut verständlich ist. Es wäre weder überraschend noch unverdient, wenn der Verein am Ende weniger Mitglieder hätte als zuvor.

MATZE UND MALTE



Da sind sie, unsere beiden virtuellen Gestalten, alias Tobias & Sebastian Hengstmann, die für uns allmonatlich das Zeitgeschehen kabarettistisch zerpflücken.

Einfach Machdeburg App an und dieses Motiv gescannt!

MDCC Machdeburg – Die App

SATZ DES MONATS

„Unser Problem mit euch: Dass wir nächste Saison auch montags spielen müssen."

Im Block U des 1. FC Magdeburg rechnet man angesichts solcher Transparente offenbar fest mit dem Aufstieg

ZAHL DES MONATS

21,4 %

nur Bremen (22,6%) hat eine höhere Armutsgefährdungsquote (Anteil Menschen, mit weniger als 60 % des mittleren Einkommens) als Sachsen-Anhalt



Echt scharfe Mietze: Stormi

Astaterra / Kai Malter

MAGDEBURGER DES MONATS

IM OKTOBER: STORMI

Das Magdeburger Tigermädchen, das von seiner Pflegemutter per Hand aufgezogen wurde, bereitet sich auf seinen Umzug aus einem Magdeburger Mehrfamilienhaus in sein künftiges Gehege vor. Da es ohnehin keine Zweitwohnsitzsteuer gezahlt haben dürfte, entsteht der Stadtkasse dadurch kein finanzieller Verlust, vielmehr dürfte es zu erhöhten Einnahmen des Zoos kommen, weil man Stormi, die Magdeburgerin des Monats Oktober, dann endlich besuchen kann.

Auferstanden aus Ruinen

Vier Jahre ist es her, seit der Plan zum Abriss des defizitären AMO auf der städtischen Agenda stand. Das Haus hat seither einen bemerkenswerten Höhenflug erlebt.



Andreas Lander

Als im Sommer 2013 erstmals Pläne zur Schließung des AMO Kultur- und Kongresshauses mit der klaren Option eines möglichen Abrisses die Runde machten, war der Aufschrei in der Stadt groß. Das AMO! Für viele steckte das Kulturhaus voller Erinnerungen, aber Oberbürgermeister Lutz Trümper hatte gute Gründe, für die Schließung zu plädieren, denn das Haus schrieb seit Jahren rote Zahlen. Während in den guten Zeiten vor der Jahrtausendwende weit über 200 Veranstaltungen von der Münzbörse bis zum Heavy-Metal-Konzert stattfanden, waren die Zahlen in den Jahren vor 2013 beständig abgesackt, zuletzt gab es noch gut 60 Veranstaltungen pro Jahr. Der Oberbürgermeister sah auch „keinen Bedarf an Ausschreibung und Wiederbelebung" für das AMO.

Schon der Bau des Hauses war ein „Auferstanden aus Ruinen". Als es 1951 hochgezogen wurde, lag Magdeburgs Innenstadt noch als vom Trümmerschutt beräumte platte Fläche da. Der damals von der sowjetischen Militäradministration veranlasste, neoklassizistische Bau ist heute berechtigterweise ein Stadtbild prägendes Baudenkmal. Der Abriss wäre in einer an Baudenkmalen armen Stadt ein Armutszeugnis.

Erneut stand das Haus aus Ruinen auf. Und rückblickend kann man sagen, dass der Fisch wohl vor allem vom Kopfe her stank. Denn während der alte MVGM-Geschäftsführer Hartmuth Schreiber das 2002 in den Bestand der städtischen Messe- und Veranstaltungsgesellschaft aufgenommene Haus wie ein lästiges Anhängsel behandelte, hat sich der Wind seit Amtsübergabe an Steffen Schüller 2014 auffällig geändert, und so steht das AMO heute wieder viel besser da. Das Programm ist stark auf Comedians zugeschnitten. Die Liste in diesem Herbst liest sich wie ein Who-is-who der deutschen Comedian-Szene: Ingo Appelt, Martin Sonneborn, Bernhard Hoëcker, Dietmar Wischmeyer oder Elsterglanz geben sich im Wechsel mit Musikern die Klinke in die Hand. Geht doch. Der Gedanke an den Abriss kommt einem heute nur noch lachhaft vor. (till)

Demnächst im AMO: Jürgen von der Lippe, 10.10., Tim Bendzko, 17.10., Bernhard Hoëcker, 21.10., Fury In The Slaughterhouse, 28.10., Max Giesinger, 31.10., Dietmar Wischmeyer, 1.11., Elsterglanz, 3.11.

WO TRIFFT KLASSIK AUF POP?



25 mdr

dab+ mehr radio

mdr KULTUR

Im Radio, im Fernsehen, im Web und als App.



Weiss

Absolut zielsicher

Ein Team: Marvin, Hans, Lisa und Kevin

Die LAMD Eagles sind das erste Lasertag-Team Magdeburgs. Im Oktober starten sie erstmals in der bundesweiten German LaserTag League.

Es gibt kein Entkommen. Marvins Phaser blitzt kurz auf, die Leuchtanzeige auf der Weste des Gegenspielers erlischt. Als nächstes ist es Kevin, der ihn mit dem Phaser trifft. Es sieht so leicht aus, wie geschickt sich Kevin, Marvin, Lisa und Hans durch den Hindernisparcours der Lasertag-Arena bewegen und ihre Gegenspieler ein ums andere Mal ausschalten. Für sie ist es ein Sport, kein einmaliges Gruppenerlebnis. Sie sind Teil des ersten Lasertag-Teams Magdeburg. Die LAMD Eagles haben sich schon kurz nach der Eröffnung der Lasertag-Arena Magdeburg im vergangenen Frühjahr gefunden. Insgesamt gibt es aktuell sechs Stammspieler und drei Wechselspieler. Was heißt es nun Lasertag als Sport nachzugehen? „Im Oktober wollen wir bei der 3. Liga der German Laser Tec League starten“, sagt Kevin. Ja, tatsächlich, Lasertag wird mittlerweile in Ligen gespielt. Dafür trainiert man gemeinsam, tüftelt Taktiken aus. „Es ist wichtig, das wir uns bei den Teamspielen in den Gängen nicht im Weg stehen.“ Jeder hat da eine Aufgabe, es gibt die, die sofort nach vorne stürmen, um zu punkten. Lisa ist Back Up und gleichzeitig das einzige Mädchen im Team. „Frauen sind beim Lasertag Mangelware, auch in der Liga ist es eher typisch, dass sechs Männer spielen. Eine weitere Frau wäre toll.“ (v) *LAMD Eagles, Lasertag-Arena Magdeburg, Elbe-Park, Facebook: LamdEagles*

Eine Frage der Organisation

Lea Benedikter und Marcus Paepke erleichtern mit dem Start-Up Mein Kurs die Organisation von Kursen

Einen passenden Raum für seinen Kurs zu finden wird doch nicht so schwer sein – denkt man. Als sich die 28-jährige Lea Benedikter im vergangenen Jahr mit ihrem Musikatelier selbstständig gemacht hat, musste sie sich mit verschiedenen adminstrativen Fragen auseinandersetzen, wo will ich lehren? Oder auch: wie bezahlen die Kursteilnehmer? Wie wird man auf die Angebote aufmerksam? Problem erkannt, Lösung gefunden. Gemeinsam mit ihrem Partner Marcus Paepke startet sie die Onlineplattform „Mein Kurs“. Darüber finden Kursteilnehmer und -leiter zusammen. Ergänzt wird die Plattform durch Räume. Der Fokus soll zunächst auf Entspannung und Achtsamkeit liegen, sprich: es wird einen Yoga-Raum, einen Seminarraum und einen für Baby- und Kinderkurse geben (v) *Mein Kurs, Schönebecker Straße 54, www. mein-kurs-magdeburg.de*



Mein Kurs: Lea Benedikter und Marcus Paepke

Chris R.

TEILEN MACHT SPASS

Der Deutsche Nachbarschaftspreis würdigt privates Engagement in den Kommunen. Die Initiative Lebensmittel retten Magdeburg wurde zu einem der drei Bundessieger gewählt

Wenn wieder mal Leute mit Kisten, vollgestopft mit Zuccini, durch Stadtfeld pilgern, gibt es nur eine Erklärung: Sie beteiligen sich an einer Aktion der Lebensmittelretter Magdeburg und bringen Spenden aus ihrem Garten zum Familienzentrum Emma. Die gut 60 ehrenamtlichen Helfer des Spielwagen e.V. bauen auf diesen privaten Einsatz genauso, wie auf die Spenden von verschiedenen Einzelhändlern. Die 2014 gegründete Nachbarschaftsinitiative konnte sich durch solcherart Unterstützung erstaunlich entwickeln: allein 2016 erhielten sie knapp 25 Tonnen Gemüse und Lebensmittel zur Verteilung an Bedürftige. Dazu gibt es acht Verteilerkühlschränke in allen Stadtteilen. Dort kann sich jeder nach eigenem Bedarf kostenlos bedienen. Das



Spielwagen e.V.



nebenan.de Stiftung

Ausgezeichnet: „Lebensmittel retten Magdeburg“

Konzept der Lebensmittelretter unterscheidet sich von anderen foodsharing-Aktionen. "Wir wollen die soziale Interaktivität unterstützen. Deshalb kommen wir mit Bedürftigen ins Gespräch und verarbeiten Lebensmittel zum Teil gemeinsam", sagt Ralf Weigt vom foodsharingteam des Familienzentrums Emma. Jeden Mittwoch wird in der Emma generationsübergreifend gekocht – wer Lust hat, kann vorbei kommen. Dass „die Retter so auch manchen Bedürftigen vor der Vereinsamung retten" war für die Landesjury des Deutschen Nachbarschaftspreises ein Grund, das Projekt zum Landessieger Sachsen-Anhalts zu küren. Kurz darauf bekamen sie auch einen Bundespreis verliehen.
Die mediale Aufmerksamkeit ist wichtig für sie. Denn so ist der Traum von einem Elektroauto zum Verteilen der Ware und der Aufbau weiterer Anlaufstellen zum gemeinsamen Kochen vielleicht bald kein Traum mehr. (mm) *Lebensmittel retten Magdeburg, im Spielwagen e.V., Annastraße 32, Treff: Mittwoch 14-17 Uhr, www.nachbarschaftspreis.de*



Daniela Incoronato

Winterzeit, schöne Zeit

Die Messe Winterträume begrüßt die kalte Jahreszeiten mit einer Vielfalt an Trends aus den Bereichen Lifestyle, Wohnen und Mode

Bald ist sie wieder da, die Zeit um Schneemänner, Schneeflocken und Co. vom Dachboden zu holen und zu dekorieren. Wie wäre es mit etwas Neuem? Die Messe „Wintertträume“ setzt auch in diesem Jahr wieder auf Trends im Bereich Lifestyle, Wohnen und Mode. Wie wäre es zum Beispiel mit dänischer Weihnachtsdekoration oder filigranen 3D Fensterbildern und Klappkarten? Selbst kreativ werden kann man zum Beispiel bei einem Seifenworkshop oder der Gestaltung einer Kugel für den Weihnachtsbaum. Winterzeit bedeutet allerdings mehr als Dekoration, zu Weihnachten steht bekanntlich der Genuss im Mittelpunkt. Auf der Messe warten Tiroler Delikatessen, Österreichische Naturspezialitäten, französische Leckereien und vegetarische Feinkost darauf, probiert zu werden. Beim Eierlikör gibt es gleich 13 verschiedene Sorten die getestet werden wollen. Inspiration für die persönlichen Winterwohlfühlmomente im Eigenheim bekommt man auf dieser Messe bestimmt. (sdu/v) ***Winterträume, 27.–29. Oktober, 10–18 Uhr, Messegelände; www.wintertraeume.com***

HALLOWEEN

Die Gespenster sind los

„Süßes, sonst gibt’s Saures!“ schallt es an Halloween wieder durch die Nachbarschaft. Erstmals spukt es auch im Elbauenpark. Zu Magdeburgs größter Freiluft-Halloween-Feier locken das Hexentheater der „Pumpelstrümpfe“, Ballonkünstler, Hexe Ambrosia sowie eine Zauber- und Feuershow kleine und große Geister an. Außerdem stehen u.a. Geisterhüpfen, Gespensterkegeln, Musik mit DJ Michael und Stockbrot-Grillen auf dem Programm. Zum Abschluss startet ein Laternenumzug durch den Park. Die kreativen Halloween-Fans schnitzen im Flora-Park schaurige Kürbisgesichter, besuchen die Mal- und Bastelstraße oder sind Teil des „Süßes oder Saures“-Umzuges. Bei der Show „Abenteuer im Spukschloss“ tanzen auf einmal Tische durch die Luft, während Professor Grusel-Wusel die Kleinen verzaubert und bespaßt. ***Halloween im Flora-Park, 27.-29. Oktober, Spuk im Park, 29. Oktober, Elbauenpark***



MEIN
HERBST
STYLE
ALLE TOP-MARKEN UND TRENDS DER NEUEN SAISON
SONNTAG 1.10.
13–18 UHR GEÖFFNET
Gastronomie ab 12 Uhr
H&M SinnLeffers NEW YORKER ESPRIT VERO MODA
MORE & MORE Snipes Marc O’Polo adidas Superdry.
ALLEE-CENTER
MAGDEBURG
1.300 Parkplätze | Mo.–Sa. bis 20 Uhr



Ironman Maastricht [2]

Der Tag der Tage

Schlemonat bei der Hawaii-Quali in Maastricht

Der legendäre Ironman Hawaii ist die Weltmeisterschaft im Triathlon. Mit Ricardo Schlemonat ist ein Magdeburger dabei und möchte unter die TOP 100.



Hawaii, das ist große Legende. Sie erzählt davon, dass sich einst ein paar Jungs von der Army nicht einigen konnten, welcher der drei Ausdauerwettkämpfe dort der schwerste sei. Die Lösung: alle drei nacheinander ausführen. Der Ironman mit 3,8 km Schwimmen im Meer, 180 km Rad und 42,2 km Laufen war geboren und es gibt keinen Triathleten, der nicht gern auf Hawaii mal die Ziellinie überqueren möchte. Ricardo Schlemonat ist einer von ihnen, dabei kommt er eigentlich vom Radsport. Einst gehörte er zum Team Telekom Nachwuchs, fuhr zusammen mit Jan Ullrich. Radsportler sind nicht gerade als begnadete Läufer bekannt. Bei Schlemo, wie er genannt wird, ist das anders. 2014 nahm er spontan am Ostseeman teil und finishte seine erste Langdistanz in sehr respektablen 9:35 Stunden. Erst im Frühjahr entschied sich der 37-Jährige, das Abenteuer Hawaii anzugehen. Dafür setzte er seinen Job auf halbtags herab und das Trainingspensum herauf, schaffte im August in souveräner Manier die Qualifikation in Maastricht. Hawaii aber wird ein anderes Rennen, die Vulkaninsel hat gnadenlose Bedingungen mit starken Winden und ohne Schatten. „Die Hitze dort liegt mir“, gibt sich Schlemo kämpferisch, „ich würde gern unter die Top 100 kommen.“ Zuzutrauen ist es ihm. Vielleicht schafft er sogar den (Amateur)-Landesrekord auf Hawaii. Den hält seit 2013 der Hallenser Matthias Raeke in 9:02:41 h. (c) *Ironman-Weltmeisterschaft, 14.10., Hawaii*

kurz & klein

DAMPF IN ALLEN GASSEN

Weit muss man nicht, um mit einer echten Diesellok zu fahren. Etwa 40 Minuten von Magdeburg entfernt, arbeitet der Kleinbahn des Kreises Jerichow e.V daran, die Erinnerung an die Burger Kleinbahn wachzuhalten. Im Rahmen der süßen Tour wird die Diesellok wieder stündlich auf Tour geschickt. *Süße Tour, 14.10., ab 10 Uhr, Magdeburgerforth, www.kj-1.de*



Schulze

ENTLANG DER ELBE



Gramm

Der 14. Magdeburg-Marathon steht an. Den einen zieht es auf den langen Kanten, die anderen wagen erstmals die 10 oder versuchen sich beim Halbmarathon über 22 Kilometer. So oder so verwandelt sich die Stadt wieder ein Läufer-Mekka. Der Fokus liegt diesmal wieder auf dem Elbufer, gleich zweimal führt die Marathon-Strecke dort entlang und auch sonst viel durch die Natur. Die zahlreichen Sehenswürdigkeiten lassen sich da auch gut bewundern. *14. Magdeburg-Marathon, 22.10., ab 9.15 Uhr, Messe-Hallen*

ÜBER STOCK UND STEIN



Engelhardt

Cyclo Cross liegt im Trend. Das Lostauer Cyclo Cross Rennen führt auf engen, sandigen Pfaden durch das Wäldchen hinter der Lostauer Sporthalle. In diesem Jahr ist es das 2. Rennen in der über sieben Wettkämpfe gehenden Mitteldeutschen Biehler Cross-Challenge. Auch Amateure dürfen mitmachen und im Hobbyrennen am Schluss sind auch Mouuntainbikes erlaubt. Gute Gelegenheit, das eigene MTB mal auf die harte Tour fahren zu können. *Lostauer Cyclo Cross, 28.10., Sportplatz Lostau*

FLOORBALL TIGERS

Neustart in der Regionalliga



Lukas Schulze [2]

Der Nachwuchs spielt groß auf

Sieben Saisons spielten die Floorball Tigers in der zweiten Bundesliga, das ist nun vorbei. Zu viele Abgänge, Neustart in der Regionalliga. Der Fokus soll auf die Nachwuchsarbeit gelegt werden. „Die Fluktuation in der Mannschaft ist hoch, dadurch wird die Jugend um so wichtiger. Die sollen in dieser Saison noch stärker eingebunden werden“, sagt Steven Ehebrecht, Spielertrainer. Heißt: die Mannschaft setzt sich aktuell aus jeweils fünfzig Prozent erfahrenen Spielern und dem Nachwuchs zusammen. Für die Regionalligasaison muss sich das Team neu finden. „Das wird sicher keine leichte Aufgabe“, sagt Ehebrecht.

Im Tor stehen zum Beispiel der 15-jährige Tim Reichert und der 15-jährige Henning Schuster – wahrscheinlich die jüngsten Torwarte der Liga. Erfahrungen konnte Reichert in der vergangenen Saison bereits in der 2. Bundesliga sammeln, Schuster war Stammtorhüter der Verbandsliga-Mannschaft. Eine erste positive Standortbestimmung war die Unihockeynight im Sommer. Dort konnte die Mannschaft den dritten Platz erringen. Ein besonderes Spiel erwartet die Tigers bereits Anfang Oktober gegen die ambitionierte Mannschaft vom PSV 90 Dessau. Dorthin wechselten gleich drei wichtige Akteure der letzten Jahre. (v)

Floorball Tigers - MFBC Schkeuditz, 7. Oktober, 17 Uhr, Siemens-Gymnasium



Check – Ball gefangen, alles gut! Szene von der Floorball-Nacht!



Thorsten Giefers auf Radfernfahrt durch Transnistrien

Giefers (2)



Lenin auf steinernem Sockel in Tiraspol

Durchs Niemandsland

Im Familienhaus wird wieder von großen Radtouren erzählt. Eine führte durch das seltsame Land namens Transnistrien

Es hat bereits eine schöne Tradition, dass das Familienhaus im Herbst zu einer Serie von Bildvorträgen über Radreisen durch alle Welt einlädt. Den Auftakt macht in diesem Jahr Familienhaus-Geschäftsführer Thorsten Giefers höchstselbst. Er erzählt von seiner Sommertour durch das seltsame Land Transnistrien, eine Fahrt in eine Zwischenwelt, denn den eigentlich zu Moldawien gehörende Streifen Land gibt sich seit 1992 als unabhängiges Land, ist aber völkerrechtlich nicht anerkannt. Noch vor den Weihnachtszeit folgen Christian Rathmann, der per Bike zum Nordkap gefahren ist. und Anni Heckert erzählt von ihren Abenteuern auf dem South West Coast Path, dem längsten Fernwanderweg Großbritanniens. (c) *26.10. Transnistrien – Mit dem Rad in die Zwischenwelt; 9.11.Ausflug zum Nordkap; 23.11. South West Coast Path – Als Frau auf dem längsten Fernwanderweg Großbritanniens*

HÜPFBURGENPARK

ÜBER DEN WOLKEN

Erst ist es nur ein zaghaftes Hüpfen, dann wird es immer intensiver. Das Gefühl von Schwerelosigkeit breitet sich recht schnell im Körper aus, wenn man sich der Faszination Hüpfburgen hingibt. Die Kinder wissen, wie es geht. Es macht Spaß und fordert gleichzeitig den Körper heraus. Beim Hüpfburgenland gibt es einiges zum Ausprobieren, was auf spielerische Weise Gleichgewichtssinn und Koordination auf die Probe stellt. Wie wäre es zum Beispiel mit der Wabbelburg? (ko) ***Hüpfburgenland, bis 29. Oktober, tgl. 14-19 Uhr, Sa/So 11.30-16.30 Uhr, Flugplatz Magdeburg***



Madleen Richter





MAGDEBURGS TOR ZUR STADT

Vor zwanzig Jahren wurde mit dem City Carré das erste innerstädtische Großprojekt nach der deutschen Wiedervereinigung fertiggestellt. Heute prägt das Center die Silhouette des markanten Stadtplatzes am Bahnhof.

Anfang der Neunziger Jahre war die Lage in Magdeburg kompliziert, in keiner anderen ostdeutschen Stadt gab es damals so viele ungeklärte Vermögensfragen bei Grundstücken. Keine andere Stadt hatte gleichzeitig solche enormen Freiflächen in der Innenstadt aufzuweisen. Das im Sommer 1992 im Bundestag beschlossene Investitionsvorranggesetz sicherte den Vorrang für Investitionen gegenüber Rückübertragungsansprüchen nach dem Vermögensgesetz. Anstelle eines jahrelangen Puzzlewerks aus solchen Alteigentümeransprüchen war dadurch der Weg für eine städtebaulich gesamtheitliche Lösung frei.

Holzmann baut das Center. Sieben Konsortien beteiligten sich Mitte der Neunziger Jahre am Bieterverfahren um das damals größte innerstädtische Bauprojekt. Die entscheidende Frage war, wieviel man pro Quadratmeter Boden zu bieten bereit war, Geld, mit dem am Ende die Ansprüche der Alteigentümer abgegolten wurden. Am Ende gewann mit der Philipp Holzmann AG eines der größten deutschen Bauunternehmen die Ausschreibung. Für zwei Jahre wurde der Bahnhofsvorplatz anschließend zur Großbaustelle.

Vogelperspektive
Das City Carré besteht aus sechs Blöcken

Zahlen und Fakten

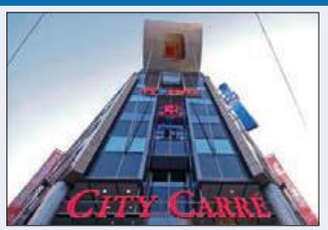

Das City Carré

Eröffnung: Oktober 1997
Bürofläche: 93.000 m²
Verkaufsfläche: 30.000 m²
Geschäfte: 50
Besucher: 25.000 pro Tag
Tiefgaragen-Parkplätze 1.600



Kai Spaete

Die markante Nordwestecke mit dem Cinemaxx Multiplex

4.000 Büroarbeitsplätze. Gern wird das City Carré vordergründig als Einkaufscentrum wahrgenommen. Allein die über 93.000 qm Bürofläche machen den Löwenanteil von insgesamt 123.000 qm Bruttogeschossfläche im Center aus. Als exzellent per Bus und Bahn zu erreichender Standort in der Innenstadt wundert es nicht, dass die Flächen praktisch vollständig belegt sind, etwa 4.000 Büroarbeitsplätze gibt es hier, und namhafte Firmen haben in den letzten Jahren ihre Verwaltungen hierher verlegt.

Das Tor zur Stadt. Tatsächlich gibt es noch eine Anzahl Magdeburger, die der Grünfläche vor dem Bahnhof nachtrauern. Über architektonische Lösungen kann man sicher trefflich streiten, aber wer heute aus dem Bahnhof auf den vom Individualverkehr befreiten Willy-Brandt-Platz heraustritt, der kann nicht ernsthaft bestreiten, dass dieses Eingangstor in die Stadt einen viel großstädtischeren Eindruck macht, als jede weite Wiese. Heute vereint der Platz Shopping, Entertainment, Kunst und Gastronomie. Und mit dem Platanenhain ist der Grünanteil hier auch nicht zu verachten. [c]

1997 2017 CITY CARRÉ 20 JAHRE

Das große Loch

Ab 1995 grub die Holzmann-Gruppe erst ein großes Loch auf der grünen Wiese vor dem Bahnhof und ließ daraus binnen zwei Jahren das City Carre emporwachsen.





Industriefoto Dieck [2]

Wie alles begann



Die ab 9. Oktober im City Carré gezeigte Ausstellung zeichnet auf 26 Großtafeln die wechselhafte und zum Teil erstaunliche Geschichte des heutigen Bahnhofsviertels nach. Hier ist bereits schon mal ein kleiner Vorgeschmack.

Eröffnung der Ausstellung am 9. Oktober, 17 Uhr

Pribbernow / KHM



um 1600

Die Karree-Fläche lag damals vor der Stadtmauer am Ulrichstor



Kai Spaete

Markante Mall

Das als gläserne Rotunde angelegte Wegekreuz mit der Kantstraße



Engelhardt

Freche Mode

Viel junge Mode im Fashionstore Olymp & Hades



Wöhrl

Sehr elegant

Das Modehaus Wöhrl setzt auf internationale Marken



Shopping

Als zweite große Mall der Innenstadt hat das City Carré gut 30.000 qm Verkaufsfläche. Großmieter sind die Modehändler Olymp & Hades und Wöhrl sowie Medimax und Spiele Max



Stadtarchiv Magdeburg

um 1800

Vor dem Ulrichstor erstrecken sich preussische Festungswerke



Stadtarchiv Magdeburg

1850

Die westliche Stadtmauer verläuft noch vor St. Sebastian



ab 1871

Mit der Stadterweiterung entsteht das Bahnhofsviertel

EXZELLENT EINKAUFEN

Mit 30.000 qm Verkaufsfläche ist die Mall eine überdachte Einkaufsstraße für sich. Zu den größten Geschäften im City Carré gehören der Elektronikfachmarkt Medimax, das Modehaus Wöhrl, im Tiefgeschoss ein Supermarkt der Kaufland-Kette und das Spielwarengeschäft Spiele Max. Außerdem befinden sich weitere Cafés, Imbisse, Bekleidungsgeschäfte, Dienstleister, Banken und Juweliere in der Ladenstraße. Zu den im Gebäudekomplex vertretenen Unternehmen zählen unter anderem ÖSA, die Landesstraßenbaubehörde, das Ministerium für Wirtschaft, Wissenschaft und Digitalisierung des Landes Sachsen-Anhalt, SWM, das Landesamt für Vermessung und Geoinformation Sachsen-Anhalt/Geokompetenz-Center, das Jobcenter Magdeburg und das Bosch Communication Center.



Kai Spaete

Beste Citylage
Das City Carré vor dem Tunnelbau

Außenbereich

Auch außerhalb der Mall hat das City Carré einige attraktive Ladenlokale. Allen voran ist es der Zweiradhändler „Fahrrad Magdeburg“, die ÖSA Hauptgeschäftsstelle, das Geokompetenz-Center oder das Kundencenter der Städtischen Werke Magdeburg.





Es rollt!
Auf 1500 qm Fläche handelt Toralf Büchner von „Fahrrad Magdeburg“ mit Zweirädern

Engelhardt



1880
Zahlreiche Herbergen wie das noble Central-Hotel siedeln sich an

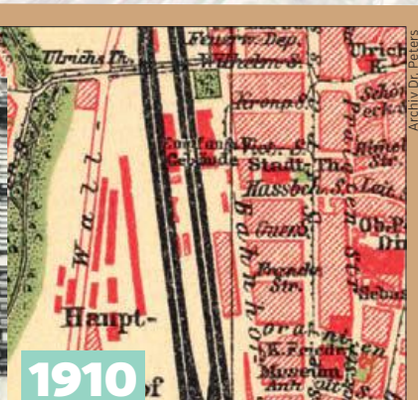

Archiv Dr. Peters

1910
Stadtplan mit Bahnhofsquartier und Stadttheater



Archiv Schmietendorf

1920er
In den 1920ern erlebt das Stadttheater eine Blütezeit



1945
Zum Kriegsende ist auch hier eine Ruinenlandschaft

GROSSE ILLUSIONEN

Das Bahnhofskarree war schon in den 1920er Jahren ein Ort der Kultur. War es damals das Stadttheater mit Schauspiel und Operette, lockt heute das Cinemaxx mit den neuesten Hollywood-Blockbustern – und zeigt Opern-Übertragungen!



Licht im Palast
In den zehn Kinosälen des Cinemaxx geht es erst so richtig los, wenn die Mall des City Carré bereits ihre Türen schließt

Engelhardt

Dieser 6. Mai 1876 muss ein großer Tag gewesen sein, als an der damaligen Kaiserstraße mit Goethes „Egmont“ das neue Stadttheater eröffnete. Das Areal für den 1200 Besucher fassenden, pompösen Theaterbau war erst kurz zuvor frei geworden, nachdem die Stadt Magdeburg dem preussischen Staat 1870 ein riesiges Stück seines Festungsgeländes abgekauft hatte, um es zur Stadterweiterung zu nutzen. So entstanden damals nicht nur das Theater und der Bahnhof, sondern auch eine Vielzahl Gastronomien, Nachtclubs und feiner Hotels. Das Stadttheater etablierte sich und brachte dem Bahnhofsviertel mit seinen rauschenden Opernpremieren jenen eleganten Charme, den nur große Bühnen hervorzubringen vermögen. Das Haus erlebte große Höhen und ebensolche Tiefen. Der Vorspann zur schlimmsten Tiefe aber war die letzte Vorstellung mit Figaros Hochzeit am 31. August 1944. Einen Tag später



Erstklassige Bühne
Das Stadttheater am Bahnhof um das Jahr 1930

wurden auf Weisung von Goebbels sämtliche deutschen Theater geschlossen. Am 16. Januar 1945 wurde auch das Theater von Bomben getroffen. Die schwer beschädigte Ruine sollte nach dem Krieg wieder aufgebaut werden, schließlich wurde sie 1958 abgerissen. Das kulturelle Erbe jener großen Theaterjahre setzt seit 1997 die Flebbe Gruppe mit ihrem Cinemaxx Multiplex fort. Dort gibt es neben Hollywood-Blockbustern auch eine Reihe von Sonderformaten wie Ladys Night, Männerabend und die äußerst beliebte Sneak-Preview. Großen Glamour gibt es auch hin und wieder, wenn zu Filmpremieren der rote Teppich für Stars wie Sebastian Koch oder Matthias Schweighöfer ausgerollt wird. Und selbst die große Oper ist zurückgekehrt. Die Live-Übertragungen aus der Metropolitan Opera bringen Weltstars wie Anna Nebtrebko auf die Kino-Leinwand.(c)

Nächste Opern-Highlights im Cinemaxx:
3. Oktober, Puccinis La Bohéme, (Royal Opera House London)
7. Oktober, Bellinis „Norma“ (Met Opera New York)
14. Oktober, Mozart „Die Zauberflöte“ (Met Opera New York)



Bundesarchiv Bild183-08718-0004 / Biscan

1948
Nach der Trümmerberäumung steht nur die Theaterruine

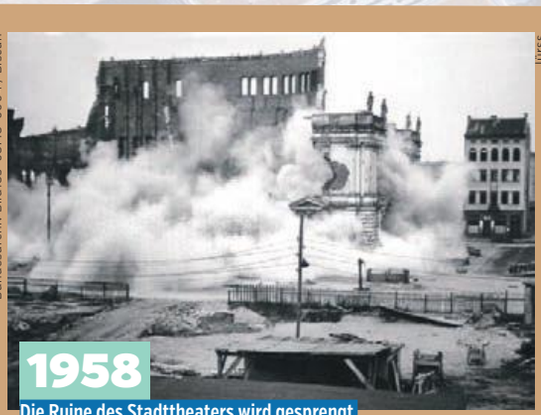

Jürss

1958
Die Ruine des Stadttheaters wird gesprengt



Familienarchiv Brösel

1963
Als letzte Gebäude stehen noch „Reichshalle“ und das Meulighaus

UNTER DEM HUT

Pizza ist bekanntermaßen keine amerikanische Erfindung. Klar aber ist, dass die US-Pizzakette mit dem roten Zipfelhut im Logo dennoch zum Inbegriff für Pizzarestaurants geworden ist. Von Anfang an gehörte Pizza Hut auch im City Carré mit dazu, und so feiert man auch hier in diesen Tagen 20. Geburtstag. Dabei hat auch Magdeburgs einzige Pizza Hut-Filiale arg unter der nervigen Bahnhofstunnel-Großbaustelle zu leiden, die den Weg zur Eingangstür des Restaurants auf einen schmalen Pfad hat zusammenschrumpfen lassen. So lebt man auch vom Liefergeschäft, die schnellen Liefermopeds gehören jedenfalls ins abendlichen Stadtbild. Dankbar ist natürlich die Verbindung zum Cinemaxx nebenan, die die Nachtschwärmer nach dem Kino herübertreibt, um sich an den Spezialitäten wie Cheesy-Crust mit Käse im Pizzarand oder Tortellini mit Saucen laben. *Pizza Hut, Kantstraße 6, Tel: 5311408, Mo-Do 11-22, Fr/Sa 11-23, So 12-22 Uhr*

Archiv Heiko Schmietendorf



Engelhardt

Beste Pizza
Die Filiale von Pizza Hut am Bahnhofsvorplatz

Engelhardt



Italienisch backen
Das „Il Forno“ auf der Center-Mall

KÜCHEN DER WELT

Mit zehn Gastronomien hat das City Carré für jeden etwas zu bieten: Vom Döner-Lokal über Fastfood-Ketten, Asia-Restaurants bis zur italienischen Backstube

Dem feinen Pizzaduft in der Ladenstraße kann man sich nicht so einfach entziehen. Und dem Blick auf die frischen Pizzastücken in der Glasvitrine auch nicht. Ja, Freunde der italienischen Küche kommen im „Il Forno“ ganz auf ihre Kosten. Die mit liebevollen Details auf nostalgisch gemachte italienische Pizzabäckerei ist nicht nur in den Mittagsstunden ein Anziehungspunkt im City Carré. Hier gibt es original italienische Brotspezialitäten und belegte Panini zum Mitnehmen, Pizzen und Salate. Zur Mittagszeit werden zusätzlich Lasagne und Aufläufe angeboten.
In der Burger King Filiale gleich nebenan ist dagegen alles auf modern gemacht. Das vorwiegend junge Publikum ordert klassische Hamburger, Whopper-Variationen, Crispy Chicken, Wings oder Snacks wie Cheese Balls, Nuggets oder Zwiebelringe. Ein weiterer Filialist ist „Subway“ im Erdgeschoss, wo man sich sein Sandwich frisch und individuell nach seinen persönlichen Wünschen zubereiten lassen kann. Auch die Küchen Asiens sind im Center vertreten: Einander gegenüberliegend sind es im Erdgeschoss das „Papaya“ und der Asia Snack. Wobei der Name des letzteren ein wenig darüber hinwegtäuscht, dass man in dem kleinen Schnellrestaurant solide asiatische Küche mit Suppen, Frühlingsrollen, Reis- und Nudelpfannengerichten bekommt. Natürlich gibt es auch ordentlich Fleisch, allem voran die gebackene Entenbrust, wahlweise aber auch Huhn, Pute, Schwein oder Rind. Mit dem Bingöl Grill, einem Ableger des Bingöls vom Hasselbachplatz, ist auf der kleinen „Fressmeile“ im Erdgeschoss auch die türkische Küche vertreten.
Und zu guter Letzt verwöhnt das Eiscafé Venezia seine Gäste in der gläsernen Rotunde mit köstlichen Eiskreationen und Kaffeespezialitäten. Und dazu schaut man dann einfach dem Treiben im Center zu. (c)

1997 2017 CITY CARRÉ 20 JAHRE

Familienarchiv Brösel



1965
Ab 1965 wird die Gesamtfläche als Wiesenpark angelegt

Industriefoto Dieck



1995
Die Holzmann-Gruppe beginnt mit dem Bau des City Carré

Engelhardt



2017
Das City Carré umrahmt heute den Stadtplatz am Hauptbahnhof

Jäger der Töne

Das Kunstmuseum Magdeburg widmet dem kanadischen Klangkünstler und Komponisten Robin Minard eine umfangreiche Ausstellung seiner seit 1984 entstandenen Arbeiten

Er hat im eisigen Norden Kanadas stundenlang nach Tönen gesucht, bei minus 25°. Das war 2013, auf Qikiqtaaluk, wie die Inuit die Baffin-Insel nennen. Er hat auch eine Klangkarte von Deutschland entworfen, in seinem Projekt der „German SoundMap“. Robin Minard ist Klangkünstler. Seine Projekte führen ihn jedoch nicht immer in solche extremen Regionen oder kreuz und quer durch das Land. Vielmehr realisiert Robin Minard seine Installationen in öffentlichen Räumen. Das kann eine Bibliothek sein, eine Industriebrache oder ein Park. Obwohl er dafür oft hunderte von Lautsprechern Verwendet, entsteht daraus keine alles übertönende Dauerbeschallung. Das gilt auch für die Edition der Bücher, in denen sich Gesang, Musik und Text verbinden, äußere und innere Wahrnehmung verbinden.

Robin Minard ist ein moderner Tonjäger, Komponist und Klangkünstler. Mit seinen Installationen begibt er sich immer wieder in ein Umfeld, das nicht klassisch museal und musikalisch ist. Vielmehr arbeitet er mit den Räumen, geht auf ihre Besonderheiten ein und erweitert sie akustisch. Sie werden dadurch auch zu Hör-Räumen. Es sind jedoch keine Konzerte, die aufgeführt werden. Die Kompositionen bewegen sich nicht linear, sondern erlauben das Wiederkehren. Abwesenheit bedeutet also nicht Verlust an Erlebnis.

Neben der akustischen besitzen die Werke des kanadischen Künstlers auch eine visuelle Qualität. Die kleinen Piezolautsprecher sind oft pflanzenähnlich arrangiert. Das Technische erscheint so organisch. Das gilt auch oft für die Klänge.

Das Kunstmuseum Magdeburg widmet Robin Minard die erste umfassende Werkschau seines seit 1984 entstandenen Oeuvres. Bereits 1996 war er mit zwei Installationen im Museum zu Gast, in der Krypta der Kirche und im Innenhof.

Robin Minard ist Direktor des Instituts für Neue Musik und Jazz, Professor für Komposition an der Hochschule für Musik Franz Liszt in Weimar und lehrt außerdem an der Bauhausuniversität Weimar. (ufo)

Robin Minard, Works with Sound - Arbeiten mit Klang 1984 - 2017, ab 22. Oktober im Kunstmuseum Kloster Unser Lieben Frauen, Eröffnung: 22.10., 15 Uhr



Weiß mit Klängen umzugehen: der Kanadier Robin Minard

Engelhardt

NEUE AUSSTELLUNGEN +++

BstU Außenstelle, bis 27. Jan. : Ausstellung „Wir sind das Volk“ erinnert an den Mut der Menschen im Herbst 1989, Aktenauszüge aus Magdeburger Stasi-Unterlagen-Archiv, Eröffnung: 05. Sep. von Mo-Fr 8-18 Uhr

City Carré, ab 09. Oktober: 20 Jahre City Carré – Aus der Geschichte des Quartiers

Dokumentationszentrum am Moritzplatz, ab 05. Okt.-03. Nov.: Rechtsextreme Frauen der DDR, der 80er Jahre im Blick von MFS und Polizei, Eröffnung: 05. Oktober ab 18 Uhr

Fabularium, ab 27. Okt: Aquarelle von Iris Balschun, Naturimpressionen, Eröffnung: 27. Oktober ab 19 Uhr



Schatzsuche von Heike Schmidt

Galerie Mona Lisa, ab 20. Okt. 19 Uhr, Eröffnung Fotostudio und Galerie, Klosterbergestraße 26 Magdeburg-Buckau, Live-Musik

Galerie W. Oschington, ab 20. Okt. 19 Uhr, Eröffnung Fotostudio und Galerie, Klosterbergestraße 26 Magdeburg-Buckau, Live-Musik

Hofgalerie Moritzhof, ab 11. Okt.- 19. Nov.: „La vie en noire“: Im Schwarz sucht der Maler nach Wahrheit, erforscht das Unergründliche, Journalistin und Autorin Charlotte Buchholz


Weber

Femme Fatale

Rayk Weber setzt in seinem 19. hautfreundl.ich-Kalender auf starke, unabhängige Frauen

Kaum einem anderen ist es in Magdeburg in den vergangenen Jahren so gut gelungen, die Sinnlichkeit der Frau in einem Akt-Kalender darzustellen, wie Rayk Weber. Sein Akt-Kalender „hautfreundl.ich“ feiert im kommenden Jahr das 20. Jubiläum. Zeit, zu reflektieren, allerdings anders als bisher. „Ich wollte wissen, ob die Menschen meinen Akt-Kalender sehen wollen“, sagt Rayk. Er fragte Freunde und Geschäftspartner, tauchte in die Magdeburger Fotografen-Szene ab. Fazit: „Er würde fehlen“, auch den Models. Immer wieder ist es Rayk gelungen, den Neulingen den letzten Zweifel auszutreiben und sich anders zu entdecken.

Was bedeutet das für den kommenden Kalender: viel nackte Haut. Rayk provoziert natürlich auch wieder. Es geht um starke Frauen, aber auch die Gefühlswelt von Rayk findet Eingang. „Natürlich ist da auch Realität mit Fantasien vermischt.“ Stichwort Accessoires, den Mädels wird immer etwas mitgegeben. Da räkelt sich eine lasziv auf einem alten braunen Stuhl, der Körper voller Spannung, die Lippen gespitzt, der Fokus liegt klar auf ihren Brüsten. Trotzdem kann man immer wieder andere Sachen entdecken. Kein Bild entfaltet beim einmaligen Betrachten die komplette Wirkung. Besonders stark ist sicher das Bild der sinnlichen Jungfrau. Augenbinde, geöffneter Mund, die Haare leicht fliegend will man sich nicht festlegen, ob sie aus einem Bondage-Film entsprungen oder einfach die sinnliche Justitia ist. „Ich bin auf die Fotos, die in diesem Jahr entstanden sind, besonders stolz.“ (v) ***Vernissage hautfreundl.ich 2018: „Erotica. The Sensual Side of Rayk Weber“, 14. Oktober, 22 Uhr, Prinzzclub***

+ NEUE AUSSTELLUNGEN


Jochen Heite

führt mit Künstler durch Ausstellung, Eröffnung: 11. Okt. ab 19.30 Uhr

Kulturhistorisches Museum, bis 28. Jan.: Gegen Kaiser und Papst- Magdeburg und die Reformation

Kunstmuseum Kloster Unser Lieben Frauen, ab 24. Okt.-28. Jan 2018: Robin Minard, Works with Sound-Arbeiten mit Klang 1984-2017, Klanginstallationen des kanadischen Komponisten, Eröffnung: 22.Okt. ab 15 Uhr

Landtag Sachsen-Anhalt, ab 12.Okt.-03. Nov.: Hallescher Pietismus und Reformation, Wanderausstellung mit kultur- und gesellschaftspolitischen Einflüssen von August Hermann Francke


August Hermann Francke

Stadtbibliothek, 5. bis 30.Okt.: Der Kommunismus in seinem Zeitalter, Oktoberrevolution vor 100 Jahren

HAUTFREUNDLI.CH 2018
Aktkalender
Erhältlich bei Thalia im Allee-Center & Flora-Park, Textilreinigung Brose (Stadtfeld) & auf www.käufli.ch



»Sieh den Todesengel dort!«

AIDA

Oper von Giuseppe Verdi

Premiere 21. 10. 2017

Theater Magdeburg

Karten unter (0391) 40 490 490 | www.theater-magdeburg.de

Kölner Schnauze mit Intellekt

Carolin Kebekus ist eine der wenigen weiblichen Comedy-Stars. Sie schafft es, mit ihrem zugleich derben und intelligentem Humor bei Männern und Frauen beliebt zu sein und auch gesellschaftskritische Themen anzusprechen.

Mit urkomischen Stand-Ups und Persiflagen macht sie selbst vor brisanten Themen wie der AfD (Song „Bitch der AfD“) nicht Halt. Darüberhinaus mimt die 37-Jährige „Mario Großreuss“, spricht über den modernen Mann, Produkte, die extra für Mädels kreiert wurden oder nimmt die Generation Facebook aufs Korn. Keine parodiert so schön wie Carolin Kebekus. Eine Kölnerin mit niveauvollen Gags, die auch im eigenen TV-Format „PussyTerror TV“ Kritik nicht scheut. Mittlerweile zählt Kebekus zu den Comedygrößen dieses Landes. Aktuell gibt sie auf Tour die „AlphaPussy“. Ein Gespräch über Rollenbilder, Feminismus, Ängste.

Du hast im Interview gesagt „Es müsste einen neuen sexy Feminismus geben.“ Kürzlich warst du bei der Ziehung für den DFB-Pokal die Losfee. Kein Widerspruch? Warum? Ich trug ja keinen sexy Bikini. Ich find es mega, dass ich das machen durfte. Weil es sonst nur Männer, wie letztes Jahr Mark Forster, machen, find‘ ich es doppelt gut.

Definiere „sexy Feminismus“! Der Begriff „Feminismus“ hat für viele eine komische Bedeutung, als würde man Männer hassen und total unweiblich sein. Daher schreckt es viele junge Frauen ab. Ich finde, man kann Feministin sein und trotzdem sehr gerne mit Männern ins Bett gehen.

Gefällst du dir in der Rolle als „AlphaPussy“ und gleichzeitig Sprachrohr vieler Frauen? Klar. Es ist natürlich eine total überspitzte Rolle auf der Bühne. Ich habe allerdings nicht den Anspruch, für alle Frauen zu sprechen, ich kann nur für mich sprechen.

Wie feministisch bist du privat? Wer wäscht ab oder kocht? Ich bin wie jeder andere ein normal fauler Mensch, der nichts gerne im Haushalt macht. Ich bin aber nie so geprägt worden. Ich weiß, wie man mit einer Bohrmaschine umgeht. Ich unterliege aber denselben Dingen wie andere Frauen auch. Ich glaube zum Beispiel, dass ich für denselben Job oft weniger bezahlt wurde als ein Kollege.

Wie behält man in der Beziehung als Frau die Hosen an? Das muss jedes Paar für sich entscheiden. Wenn jemand sagt, ich bin total gerne zu Hause und kümmere mich um die Familie, dann soll er es so machen. Wenn es aufgezwungen wird, ist es nicht richtig.

Wie geht man mit Männern um, die solche Rollenbilder haben? Die würden einfach nicht in mein Beuteschema fallen.

Wann bist du mal Tussi? Wenn der Umgang mit Spinnen Tussi ist, dann bei dem Thema, denn ich mag keine Spinnen. Aber da gibt es auch nicht typisch Frau und typisch Mann, weil ich neulich mit einem Typ, der Arachnophobie hatte, unterwegs war und er dermaßen ausgetickt ist.

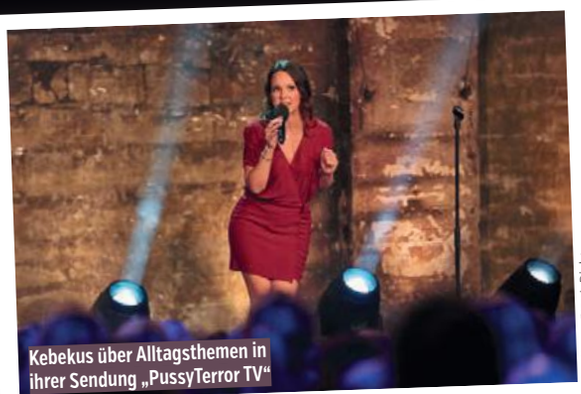

Kebekus über Alltagsthemen in ihrer Sendung „PussyTerror TV“

Axl Klein, Frank Dicks

Du gibst stets die taffe Braut. In welchem Momenten bist du schüchtern? Klar, im Privaten passieren mir auch oft Sachen und mir fallen erst Tage später die coolen Sprüche für die Situation ein. Ich bin ja auch keine Maschine (lacht).

Was macht dir Angst? Ich bin kein ängstlicher Mensch und es ist ein großes Glück, ohne Ängste zu leben.

Du nimmst das Leben also wie es kommt? Ja, tatsächlich. Ich hatte schon großen Respekt davor, als ich mich selbstständig gemacht habe und dachte, hoffentlich klappt alles. Aber ich war nie ängstlich, dass ich mal in der Gosse ende oder mit irgendwelchen Entscheidungen nicht glücklich werde.

Du hast schon Bill Kaulitz oder Frauke Petry parodiert. Wann hast du gemerkt, dass dir sowas liegt? Ich bin kein klassischer Parodist so wie Max Giermann. Aber ich habe schon als Kind gemerkt, dass ich gerne Leute zum Lachen bringen will und das auch kann. Ich glaube, das ist ein Teil meiner Persönlichkeit.

War „Pussy Terror TV“ dein endgültiger Durchbruch? Schwer einzuschätzen. Als ich das erste Mal den Comedy-Preis moderiert hab, bin ich in kaltes Wasser gesprungen und fand es cool, so eine Verleihung gemeistert zu haben. Oder bei der Premiere meiner Soloshow habe ich gemerkt, das ist der Grundstein für eine erfolgreiche Bühnenkarriere.

Interview: Carmen Jahn

Carolin Kebekus, 13. Oktober, 20 Uhr, GETEC-Arena, Sendung „PussyTerror TV“, 26.10., ARD



Carolin Kebekus gefällt sich in der Rolle der „AlphaPussy“

Wahn oder Wirklichkeit?

Gonzalo Galguera erzählt in seiner Ballett-Uraufführung America Noir eine mystisch-düstere Kriminalgeschichte verpackt in große Musik.

Zur Musik hat Ballettdirektor Gonzalo Galguera eine besondere Beziehung. Als Kind bekam er eine Ausbildung am Saxophon, aber nach drei Jahren am Konservatorium schmiss er hin, der Teenager wollte lieber Baseball spielen wie sein großer Bruder. Das einmal gesäte Korn aber blieb, als Ballettstudent gab er die letzten Pesos für CDs aus und entwickelte ein musikalisches Gedächtnis: „Ich vergesse keine Musik – nie!“, sagt er und macht keinen Hehl daraus, dass er für die facettenreiche amerikanische Musik besondere Hingebung hat. So entstand die Idee, einen Tanzabend mit ausschließlich nordamerikanischer Musik zu gestalten. Sechs Komponisten hat Galguera für sein America Noir ausgewählt. Und die sind sehr unterschiedlich. Da ist die äußerst rhytmische Musik von John Adams, der von Trompeten dominierte, metropole Sound von Philip Glass während Aaron Coplands „Appalachian Spring“ eher das ländliche Amerika spiegelt. Eine Entdeckung werden ganz sicher die psychedelisch-fordernden Klangteppiche einer Joan Tower sein.
Ein klassisches Handlungsballett wie zuletzt das überbordend schöne „Le Corsair“ ist America Noir allerdings nicht. Anders als bei Filmmusiken folgt die erzählte Geschichte der bereits vorhandenen Musik, die dramaturgisch bildhaft den Rahmen vorgibt. Passend dazu erzählt Galguera eine Kriminalgeschichte. Sie beginnt mit einem Mann (Hauptrolle: Andreas Loos), der in einer düsteren Gasse über eine Frauenleiche gebeugt ist, und flüchtet. Wer ist der Mann, was war sein Motiv? All das bleibt im Dunkeln. Faszinierend und unheilvoll zugleich folgt die Geschichte seiner vergeblichen Flucht quer durch die USA. Realität und Fantasie verschwimmen dabei. Was ist Wahrheit, was ist Wahn? So geht es in der Geschichte letztendlich um das Ausgeliefertsein des Menschen an seine dunkle Seite.
Für die musikalische Leitung hat man die erfahrene Dirigentin Anna Skryleva verpflichtet. Es ist eine anspruchsvolle Aufgabe für das Orchester, einen ganzen Liveabend mit dieser zum Teil sehr arythmischen, dann wieder treibend dynamischen Musik umzusetzen. Allein wegen diese fordernden Stücke wird es sicher kein Genießerabend, keine leichte Unterhaltung, aber es gibt große amerikanische Musik zu entdecken und Galguera wünscht sich, dass es ein Ballettabend wird, den man zweimal besuchen will: Weil der zweite Blick auf die Geschichte klarer wird. (c)
America Noir, Premiere: 30.9., 19.30 Uhr, Opernhaus

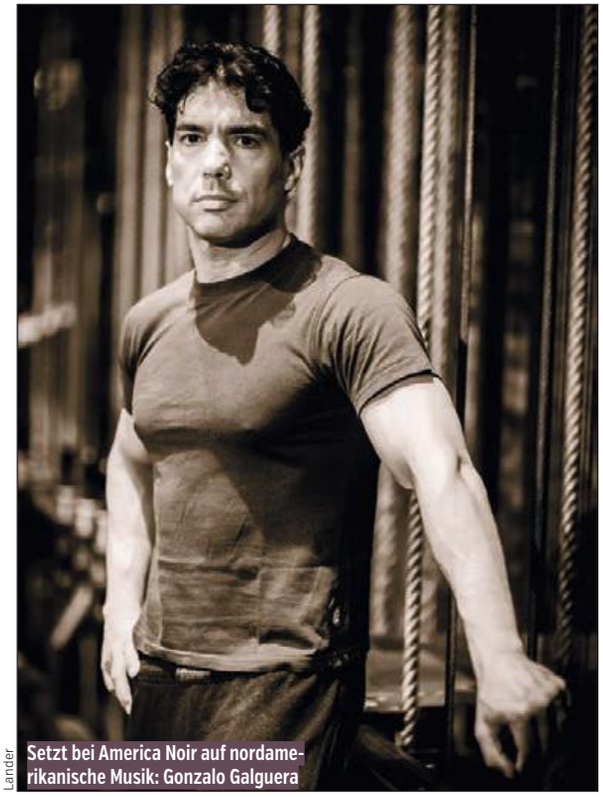
Lander
Setzt bei America Noir auf nordamerikanische Musik: Gonzalo Galguera

kurz&klein

Carpe Diem


Gärtner
Die Theatergärtnerei

Als Eintagsfliege hat man es schon nicht einfach. Da musst du dein ganzes Leben in einen Tag packen. Heiraten, Kinderkriegen, lecker essen gehen und noch vieles mehr - wie das der Eintagsfliege gemeinsam mit der Füchsin und dem Wildschwein gelingt, erzählt das Puppenstück von Martin Ballscheit. Es stellt die Frage nach dem Sinn des Lebens. *Nur ein Tag, 14.10., 16 Uhr, Moritzhof*

Gemeinsam stark

Wie ist es, wenn man aus seiner Heimat flüchten muss? Welche Stationen durchläuft man da? Gemeinsam mit 23 Flüchtlingen im Alter von 15 bis 20 Jahre haben Studierende der Otto-von-Guericke-Universität unter der Regie von Xiomara Calderon ein Theaterstück erarbeitet, was die Stationen einer Flucht von Mali nach Magdeburg geschickt und intelligent nachzeichnet. Ausgangspunkt dessen war ein gemeinsamer Workshop im Sommer. *Wir sind wir, 5.10., 20 Uhr, Festung Mark*


Harald Krieg
Wir sind wir-Team bei den Proben

Clowneske Chronisten

Ein klassisches Kabarettprogramm braucht man bei Simon und Jan nicht erwarten. Ihre Texte sind bis ins Absurde überdreht und übertreten mal die Grenze der Political Correctness. Warum auch nicht, wir wollen doch hören, wie sie mit Riesenmagneten vor Piercingshops stehen und sich auf die Suche nach der Eierleckenden Wollmilchsau begeben. Simon & Jan sind clowneske Chronisten unserer Wirklichkeit. *Simon & Jan, 27.10., 20 Uhr, Festung Mark*


Michael Rüttger
Auf Wolke 10: Simon & Jan

Lach doch mal


Jörg Singer
Beste Freunde: Mr. Bean & Teddy

Mr. Bean, der ist Kult. Die Serie kennt man. Sie bringt uns immer wieder zum Lachen, auch wenn mittlerweile keine neue Folgen mehr produziert werden. Da setzt die, man merke, „interaktive“ Mr. Bean Show an. Das Publikum spielt die Hauptrolle. Die Inszenierung ist spontan und überraschend. Alltagsgegenstände werden eingebunden, so wie man sie noch nicht gesehen hat. *To Bean or not to Bean, 1.10., 18 Uhr, Theater Grüne Zitadelle*



20.01.2018 Magdeburg
GETEC-Arena



23.01.2018 Magdeburg
GETEC-Arena



ZUSATZTERMIN aufgrund der großen Nachfrage:
21.03.2018 Magdeburg
Stadthalle



07.04.2018 Magdeburg
Stadthalle



19.04.2018 Magdeburg
Stadthalle

www.eventim.de
✆ 0391 - 59 99 700



Konfrontiert Tschechows drei Schwestern mit ihrer Vergangenheit: Regisseurin Roscha A. Säidow

Doering

Nieder mit der Gewohnheit

Roscha A Säidow zeigt in ihrer Inszenierung „Meet me in Moskau“ wie sich Tschechows drei Schwestern zu emanzipieren versuchen

Kaum eine Vorstellung von Roscha A. Säidows Erfolgsinszenierung „M – eine Stadt sucht einen Mörder“ ist im Puppentheater nicht ausverkauft. Es ist der Dauerbrenner im Spielplan. Was so begeistert? Das ist wohl die Gesamtkomposition der Inszenierung, Allroundtalent Säidow hat nicht nur Regie geführt, sondern auch Text und Musik geschrieben. Nun ist sie zurück, ist Artist in Residence für die kommenden zwei Jahre. Das bedeutet, die künstlerische Zusammenarbeit mit dem Puppentheater wird fortgesetzt. Ihr neues Stück heißt „Meet Me in Moskau“ und ist eine Weiterentwicklung von Anton Tschechows Klassiker „Drei Schwestern“.

Säidow knüpft mit ihrem Stück elf Jahre nach den Geschehnissen bei Tschechow an. Mascha, Olga und Irina kehren zurück in die Provinz, um ihren Bruder Andrej zu beerdigen. Es ist ein zwiespältiges Wiedersehen. Doch der Stillstand der Provinz vereinnahmt sie wieder, sie verfallen in alte Muster. Bei Säidow sieht das dann auf der Bühne so aus: Mascha, Olga und Irina versammeln sich um das Grab ihres Bruders, es regnet, sie stehen im Dreck, ein Streit entbrennt. Plötzlich öffnen sich andere Spielräume, Szenarien werden sichtbar, in denen die Vergangenheit der Schwestern mittels Puppen lebendig wird. Mit denen müssen sie sich auch noch sprachlich duellieren. Sprachaufnahmen sorgen dafür, dass die Puppen scheinbar ein Eigenleben entwickeln.„Die Stimmen aus der Vergangenheit halten Irina, Olga und Mascha einen Spiegel vor Augen.“ Das besondere dabei: die Puppen von Gildas Coustier sind an Stop-Motion-Vorbilder angelehnt; durch ein Metallskelett können sie selbstständig stehen. Um die Illusion des Zwiegesprächs zwischen Vergangenheit und Gegenwart zu vervollständigen, tragen die Puppen die Gesichtszüge der Spielerinnen. Dadurch entstehen groteske, bitterböse, auch anrührend ehrliche Szenarien. Tschechows Stück muss man nicht kennen, um Säidows Inszenierung zu verstehen. Denn über ihr steht die universelle Frage nach der Emanzipation des Individuums von scheinbaren Zwängen und wann es reicht, man selbst zu sein. Den Weg dorthin beschreiten die drei Frauen auf unterschiedliche Weise. „Die eine verdrängt, die andere lebt vollkommen im Jetzt und die dritte ist zufrieden, mit dem, was sie ist. Man kann sich mit jeder von ihnen ein bisschen identifizieren.“ [v] *Meet me in Moskau (Uraufführung), 20.10., 20 Uhr, Puppentheater*

BEEINDRUCKENDES SPEKTAKEL

Nicht nur, dass man für die Inszenierung von Verdis Oper Aida mit Oliver Mears einen großen Namen verpflichtet hat, auch kündigt sich ein optisch martialisches Spektakel an



Oliver Mears

Rli Schroeder

Eine Aufführung von Guiseppe Verdis „Aida“ stellt hohe Anforderung an ein Theater. Es bedarf neben ausgezeichneten Solisten, eines großen Chores, vieler Statisten und der Tänzer und Tänzerinnen. Das Theater Magdeburg nahm die Herausforderung an:
Die Magdeburger Singakademie verstärkt den Chor. Bürger der Stadt unterstützen die Statisterie. Mitglieder der Staatlichen Ballettschule Berlin übernehmen tänzerische Aufgaben. Das hauseigene Ensemle ist in „America Noir“ beschäftigt.
Die anspruchsvollen Hauptpartien in „Aida“ sind nur selten aus eigenem Haus zu besetzen. Hochkarätige Gäste wurden engagiert: der US-amerikanische Tenor Marc Heller singt den Radames. Als Aida wird die kroatische Sopranistin Kristina Kolar zu erleben sein. Magdeburger Opernfreunde steht außerdem eine Wiederbegegnung mit Lucia Cervoni, die die ägyptische Prinzessin Amneris verkörpert, bevor.
Regie führt Oliver Mears, der jetzige Operndirektor des Londoner Royal Opera House Covent Garden. Er sagt: „Das Publikum erwartet auch ein Spektakel. Wir verbinden diese Erwartung mit der Verführungsmacht staatlicher Machtarchitektur. Die Bühne wird bei uns zu einem Ort, an dem ein autoritäres und hierarchisches Establishment, das kriegerische Ehre und Bevölkerungswachstum über alles stellt. Das Spektakel soll beeindrucken, überwältigen und agitieren, aber im Kern ist es kalt, leer und tot. Damit steht es in so starkem Kontrast zu der warmen und leidenschaftlichen Liebe, die Aida für ihren Geliebten empfindet.“
Selbstverständlich kommen die berühmten „Aida“-Trompeten, damals eigens für die Oper entworfen und altägyptischen Trompeten nachempfunden, zum Einsatz. Die musikalische Leitung des Abends hat der 1. Kapellmeister des Theaters Svetoslav Borisov. *Guiseppe Verdi „Aida“ Premiere: 21. Oktober, 19.30 Uhr, Opernhaus*



Der Krieg steht auf der Bühne über allem

Weiße Wahrheiten

Schauspieldramaturg David Schliesing inszeniert Yasmina Rezas Welterfolg „Kunst“ als humorvolles Kammerspiel



Nilz Böhme

Streiten wegen einem Bild: Marc (Ralph Opferkuch), Serge (Daniel Klausner) und Yvan (Lukas Mundas)

Ist das Kunst oder kann das weg? Ein weißes Bild mit einem Streifen, warum sollte man dafür 200.000 Francs ausgeben, von seinen langjährigen Freunden bekommt Serge nur wenig Verständnis. Ein Streit entbrennt. Allerdings ist Yasmina Rezas Boulevardkomödie „Kunst“ mehr als nur eine lapidare Diskussion über ein Bild. „Die Figuren erfordern viel Spielfreude, man muss Schichten entdecken“, sagt David Schliesing, eigentlich leitender Schauspieldramaturg. Diesmal hat er die Seiten gewechselt. Er bringt Yasmina Rezas Welterfolg „Kunst“ auf die Studiobühne des Schauspielhauses.
Drei Männer und ein Bild, wenn Serge, Marc und Yvan über das weiße Bild diskutieren geht es auch um die Frage, wie tief ihre Freundschaft tatsächlich verwurzelt ist. „Wir wollen wissen, wie sie zueinander stehen. Marc war zum Beispiel wie ein Mentor für Serge, der löst sich allerdings immer mehr davon“, sagt David Schliesing. Jeder der drei hat ein anderes Kunstverständnis, was Metapher für die Haltung zur Welt wird, da konkurriert die Freude an realistischen Darstellungen mit der Vorliebe für abstrakte Gemälde. „Das Bild gräbt unausgesprochene Wahrheiten aus und zeigt, wie oberflächlich die Beziehung der Freunde tatsächlich ist.“ Dafür schafft Christiane Hercher auf der Studiobühne einen Raum im Loftstyle, wo ganz klar der Fokus auf dem weißen Gemälde liegt. Da trifft Backstein auf Beton, zerfledderte Vintagemöbel überspitzen die Optik des Bühnenraums zusätzlich. „Es sollte halb realistisch werden“, sagt David. Slapstick-Einlagen soll es übrigens auch geben, denn diese Art von Humor mag Schliesing besonders. (v) *Premiere: Kunst, 14. Oktober, 19.30 Uhr, Schauspielhaus*

THEATER AN DER ANGEL ZEIGT ENIGMA

Was Männer wollen

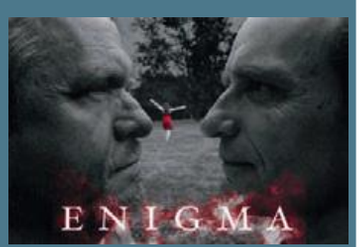

Was heißt Liebe, was heißt Verlassenwerden, was heißt Einsamkeit? Zwei Männer diskutieren. Der eine ist Journalist, der andere Nobelpreisträger. So richtig wollen sie nicht zueinander finden. Vielleicht ist das auch der Grund, um die sich ihr Gespräch dreht. Da ist eine Frau, die in Eric-Emmanuel Schmitt Stück „Enigma“ mit Abwesenheit glänzt und doch die Männer nicht loslässt. Für das Theater an der Angel inszeniert es Marcus Kahloff. „Das Stück hat eine humorvolle, fast komische Art, wie sich die zwei Männer über diese Themen unterhalten“, sagt Kahloff. „Es ist ein spannendes Duell.“ Es ist eine Liebesgeschichte mit mehreren überraschenden Wendepunkten, welche die Dreiecksbeziehung Stück für Stück offenlegt. (v) ***Enigma, 18. Oktober, 20 Uhr, Theater an der Angel***

MAWI KONZERTE
TIM BENDZKO – MEIN WOHNZIMMER IST DEIN WOHNZIMMER 2017 – 17.10.17 MAGDEBURG AMO
MARTIN RÜTTER LIVE – FREISPRUCH! – DIE NEUE TOUR – 12.18 MAGDEBURG GETEC-ARENA
HASSKNECHT 2 – JETZT WIRD'S PERSÖNLICH! – heute SHOW – NEUES PROGRAMM – 25.1.18 · MAGDEBURG ALTES THEATER
EHRLICH BROTHERS – FASZINATION DIE NEUE MAGIE SHOW – 27.1.18 · MAGDEBURG · GETEC-ARENA
THE DARK TENOR – LAUT & AKUSTISCH – DIE WEIHNACHTSSHOWS – 8.12.17 MAGDEBURG AMO
BEETHOVEN THE NEXT LEVEL – 13.10.17 · MAGDEBURG STADTHALLE
Kashmir Karma Tour 2017 – SELIG – 25.11.17 MAGDEBURG ALTES THEATER
SCHILLER – KLANGWELTEN – LIVE 2017 – 12.11.17 MAGDEBURG AMO
REVOLUTION TOUR 2017 – BETONTOD – Support: Radio Havanna – 25.11.17 · MAGDEBURG · FACTORY
Julian David Philipp – 20.10.17 MAGDEBURG FEUERWACHE
ANNA DEPENBUSCH LIVE 2017 – 12.11.17 MAGDEBURG ALTES THEATER
MANFRED MANN'S EARTH BAND IN CONCERT – 23.11.17 AMO MAGDEBURG
DAS ORIGINAL Riverdance – Abhann Productions Ltd. – 21 YEARS – 1.11.17 · MAGDEBURG GETEC-ARENA
Composed by Bill Whelan Produced by Moya Doherty Directed by John McColgan
Weitere Konzerte & Ticketbestellung sicher beim Veranstalter unter www.mawi-concert.de & TICKETHOTLINE: 0341 - 98 000 98 & biber ticket-Hotline: 0391 - 59 99 700

DIE FANTASTISCHEN VIER, *25.8., Domplatz*







CSD MAGDEBURG: DEMO-PARADE/STRASSENFEST, *26.8., Alter Markt*






STARS FOR FREE, *27.8., Stadtpark*







AFTER BEACH CLUB, *30.08., Montego Beachclub*







Kommt Blutplasma spenden.

Spende am Alten Markt



Mo–Fr: 6:30 – 20:00 Uhr • Sa: 7:30 – 13:30 Uhr
Alter Markt 12 • 39104 Magdeburg
Telefon: 0391 60775-0

plasmaservice.de

Plasma Service



Fotos: *Wenzel O., E. Dudek, A. Lander, M. Patzig*

KAISER-OTTO-FEST, *1.-3.9., Domviertel*







TELEMANN NACHT, *1.9., Fürstenwall*









STREET FOOD FESTIVAL, *8.-10.9., Domplatz*







KUNST/MITTE, *7.-10.9., Turmpark Salbke*








FAMILIENFEST DER MWG, *10.9., FestungMark*





Du willst mehr Bilder? Einfach QR-CODE scannen und die komplette Galerie der Veranstaltung sehen! **www.dates-md.de/partybilder-magdeburg**



SWM **Card**

Süßes oder Saures.

Spuk im Park

29.10. von 15.00–20.00 Uhr
im Elbauenpark
Geisterjagd durch das Labyrinth, Lampionumzug, Hexenzauber u. v. m.
SWM **Card** Inhaber sparen **2 Euro** beim Eintritt, sonst 6 Euro

SWM Card Tag auf der Herbstmesse

06.10. ab 15.00 Uhr
Für doppelten Rummelspaß:
1 x zahlen – 2 x fahren
Dafür einfach am SWM-Promostand hinter dem Haupteingang die SWM **Card** zeigen und Kupons erhalten.

Freier Ausflug in die Botanik

28.10. ab 9.00 Uhr
in den Gruson Gewächshäusern
Eintritt frei mit SWM **Card**

SWM Magdeburg

Freude schöner Götterfunken

Die Urban Dance Show Beethoven! The Next Level verbindet die Welt des Breakdance mit neu interpretierten Klassikstücken Ludwig van Beethovens

Musik, Tanz, Wahnsinn – das sind die Elemente der Urban Dance-Show „Beethoven! The Next Level". Musikalischer Dreh- und Angelpunkt ist natürlich der geniale Komponist Ludwig van Beethoven. Einst war er der Star des Spätbarock, seine vor 200 Jahren entstandene Musik hat sich jedoch als absolut zeitlos erwiesen und trifft selbst Leute ins Herz, die Klassik eigentlich „uncool" finden. Thema der Show sind auch seine persönlichen Krisen, Abgründe und Höhenflüge. Der Verlust seines Hörsinns(!) wird ebenso vertanzt wie die damit einhergehende Vereinsamung und die Sehnsucht nach der „unsterblichen Geliebten".
Khaled Chaabi, Choreograph und Ausnahmetänzer, verkörpert Beethoven und tanzt mit „einer großen Wut, als würde er sich mit der ganzen Welt anlegen" (Berliner Morgenpost). Die japanische Tänzerin und Dramaturgin Yui Kawaguchi bildet den Ruhepol zu Chaabi und verbindet die Welt des Breakdance mit der Welt des klassischen Tanzes. Stimmungsvolle Projektionen und live von Christoph Hagel am Flügel interpretierte Werke Beethovens, wie die Apassionata, die Siebte und die Neunte oder eine moderne Version von Freude schöner Götterfunken, begleiten die energiegeladenen Choreografien. (ko) *Beethoven! The Next Level, 13. Oktober, 20 Uhr, Stadthalle*



Beethoven international: Die Tänzer kommen aus mehr als sechs Nationen

Hong Thai

MOBILE FLYBAR

Käpt'n auf Brücke!

Erst kündigte Hendrik Schrade seinen Job im Supermarkt und machte sich davon nach Australien. In Sydney besuchte er die European Bartender School, arbeitete in Nachtclubs und einer der besten Cocktailbars der Stadt. „In Sydney habe ich meine Leidenschaft für die Mixology entdeckt, das Bartending bereitet mir einfach viel Spaß." Nach 12 Monaten down under jettete er über



Hendrik Schrade und die Flybar

Engelhardt

China, Hawaii und die USA zurück. Den Traum von der eigenen Cocktailbar nahm Hendrik mit in die Heimat, organisierte sich hier ausrangierte Airline-Trolleys, die genau wie er um die Welt geflogen sind.
Seine mobile Flybar hatte er erstmals zum SWM Sommerkino auf der Sternbrücke aufgebaut. Jetzt im Winterhalbjahr ist er mit seiner pop up Bar auch auf Privatveranstaltungen unterwegs.
Check out: Instagram@flugbar





Robert Nowell

Sind echt jut druff: Sebastian Ziegler, Philip Wiegratz und Vito Hanné

Nulldrei-neuneins

Das Magdeburger Rap-Trio D.R.U.F.F. feiert die Songs für sein erstes Album bei ihrer Trapletics-Party im Alten Theater

Eigentlich wollten die drei Jungs mal eine Klamottenmarke auf den Markt bringen, aber dann kam alles anders. Aus dem eigentlich als Marketinggag gedachten Rap-Song hat sich das ganze mehr in die Musikrichtung entwickelt. Dabei ist eigentlich nur Philip der geborene HipHopper, der schon seit der fünften Klasse Baggys trug. Basti dagegen kommt aus der Hardcore-Szene, mit seiner Band „Way down“ war er bereits auf Russland-Tour. Auch Vito experimentiert schon lange mit elektronischer Musik. Ihr HipHop ist unbekümmert und schnell, ungefiltert hauen sie raus, was sich im Leben so zugetragen hat. Wie heißt es so schön in ihrem Magdeburg-Song „Nulldreineuneins“: „Küss meine Halbkugeln, Baby“. Na, dann los! Zur Trapletics-Party performen sie die Songs ihres Albums, als zweiter Act kommt Rapper Christ Paka (Berlin), der gerade seine neue Single released hat. Und dazu zwei DJ Acts: Black and Yellow (FCK SHT) und Jonas Peters (JP-Performance) (c) *Trapletics-Party, 28. Oktober, 22 Uhr, Altes Theater*

CLUBFACTS

+++ Saturday Night Club deluxe zurück aus Sommerpause +++ Am 28.10. wird wieder ganz edel in der Halber85 gefeiert. Dann ist die beliebte Partyreihe unter dem Motto „Party, Beats und Cocktails für Leute ab 25“ aus der Sommerpause zurück. **+++ Malle ruft! +++**


Markus Becker

VIA-Events

Neue Party im Alten Theater: Bei „Paloma – die Mallorca-Party“ am 7. Oktober tönen Ballermann-, Schlager- und Chart-Hits aus den Boxen. Live on stage ist Markus Becker mit Hits wie „Das rote Pferd“ oder „Bratwurst, Pommes und ein Bier“. **+++ Swing im OLI +++** Beim Zwanziger-Jahre-Ball am 14.10. erobern Charleston- und Swing-Tänzer zur Live-Musik vom Time-Rag-Departement das Tanzparkett im Stadtfelder OLi. **+++**

NACHTGESTALT

Alexander Neumann


Engelhardt

Alexander Neumann

Fünfzehn Jahre ist es her, dass Alexanders Familie von Kasachstan nach Deutschland zurückkam. Damals war er fünf. Heute trägt er Hipsterbart, steht auf Hip Hop und Jazz. Wenn etwas an die alte Heimat erinnert, dann die Kette, die er von einem Priester bekommen hat. Sein Vater ist Gastronom, vor zwei Jahren übernahmen sie das Kulturcafé Kucaf am Hassel. Anfangs half er nur ein wenig mit, seit einem dreiviertel Jahr steht er hinterm Tresen: „Das macht Spaß, du lernst Leute kennen, bist mittendrin.“ Aber auf die Dauer ist der Job in der Gastronomie nichts für Alexander. Was ist sein großer Traum vom Leben? „Mal sehen, das steht noch nicht fest.“ Bis dahin fühlt er ich sich auch für den Sound im Kucaf verantwortlich, nur das Booking für den monatlichen Liveact macht er (noch) nicht. Im Oktober kommt der Kanadier Adam Wendler mit Akustikgitarre und feinem Indie-Folk. (c) ***Adam Wendler, 14. Oktober, 19 Uhr, Kucaf, Otto-von-Guericke 56***

welt verbesserer 2017.18

PREMIEREN

FROSCHKÖNIG (ab 3)
16.09.2017
oder Der Retter einer goldenen Kugel

MEET ME IN MOSKAU (ab 16)
20.10.2017
ein bittersüßes Familienporträt zwischen Vergangenheit und Zukunft

Weihnachtsmärchen **CINDERELLA** (ab 4)
25.11.2017
von magischen Kürbissen, gläsernen Schuhen und großer Liebe

FERDINAND DER STIER (ab 4)
24.02.2018
ein Feingeist zwischen starken Kerlen

SCHIMMELREITER (ab 16)
09.05.2018
ein stürmisches Plädoyer für Visionäre

Hofspektakel **MOZART VS. SALIERI (AT)** (ab 16)
24.06.2018
Open-Air-Thriller mit Live-Musik um einen jungen Wilden



service | **540 33 10** | **20**
di - do 10-18 | fr 10-16 Uhr
www.**puppentheater-magdeburg.de**

FigurenSpielSammlung in der villa p.
mi-so von 11-17 uhr

puppen theater magdeburg

„Bleib dir nicht treu“

Faber ist Texter mit italienischen Wurzeln und Songs, die nachhallen. Nicht oberflächlich, trotzdem poetisch, kritisch. Indie- und Balkanmusik zugleich.

Der Züricher Songschreiber Faber singt „ficken“ und „blasen“, er nennt einen Song „Brüstebeinearschgesicht“ und lässt den Protagonisten „im Stehen pissen“. Ganz klar: Faber ist keiner für Leute, die bei Faber an Sekt denken und Max Frisch nie gelesen haben. Faber ist die interessanteste Songschreibermusik, die seit Langem auf Deutsch getextet wurde.

Der 24-Jährige Julian Pollina hat italienische Wurzeln und beginnt auch als Musiker mit Italo-Schlagern á la Adriano Celentano oder Eros Ramazotti durch die Restaurants zu ziehen. Doch er will mehr, schreibt seit er 15 ist an eigenen Songs und hat keinen Plan B. Er supportet Sophie Hunger und AnnenMayKantereit, kämpft sich mit seiner Band durch. Künstlerische Autonomie bedeutet ihm alles. Schließlich folgt der große Deal mit Universal. Kein Widerspruch für ihn, findet er doch mit Tim Tautorat, der bereits Grönemeyer produzierte, einen Menschen auf Augenhöhe. Das Debüt „Sei ein Faber im Wind“ ist das bemerkenswerte Resultat ihrer Zusammenarbeit. Es klingt nach Sven Regener, Jacques Brel oder Tom Waits. Ein Mix aus französischen Chansons, italienischen Schlagern und Balkanrhythmen, Blues und Folk. Es verhandelt eingängige Melodien mit stampfenden Beats. Wir hören Posaunen, Gitarren, Geigen und ein Klavier, und vor allem hören wir diese Stimme. Faber singt seine Lieder mit maximaler Hingabe. „Bleib dir nicht treu, sei niemals du selbst“ singt er frech. Faber ist gerade einmal 23, klingt und schreibt aber wie ein 50-Jähriger. Immer geht es dem Schweizer auch um Gesellschaftskritik, um politische Themen. Ernsthaftes charmant wiederzugeben: „Wem du’s heute kannst besorgen“ erzählt von einem Missbrauch. Es hätte ein romantisches Liebeslied werden können, aber sowas interessiert Faber nicht. Was ihn interessiert: auf sehr doppelbödige, mal subtile, mal extrem brutale Weise Heuchelei und Heile-Welt-Quatsch zu demaskieren. Dabei gibt er nicht den altklugen Prediger, weiß nichts besser. Gerade weil ihm Dinge, über die er singt, so wichtig sind, verrät er seine Themen nicht an Kitsch und Gefühle im Überfluss, wie das in diesen Tagen so viele tun, die Wahrhaftigkeit für sich reklamieren, aber doch nur hohle Schlagerstanzen abspulen. (ko) ***Faber, 26. Oktober, 20 Uhr, Factory***



Der 24-jährige Faber gilt als großer Texter

Stefan Braunbarth

kurz & klein

MUFFIN-GANG



Viviane Wild

Ein Trio voller Energie

Do I smell cupcakes wollen die perfekte Mitte zwischen großer Indierock-Oper und geschmeidigem R ‘n‘ B ausloten. Can Monarc (Vocals), Dennis Depta (Gitarre) und Jon-Jakob Gender (Drums & Synths) bewegen sich in ihren Songs abseits ausgetretener Powerpop-Pfade abwechslungsreich und sommersonnenwarm durch einen Klangkosmos, der trotz gelegentlich ungestüm rockender Gitarren einen merklichen Hang zur Epik aufweist. ***Do I smell cupcakes, 12.10., Turmpark***

MAGISCHE MELODIEN



Singer/Songwriter Sarah Noni

Ihre Musik ist eine magische Mischung aus Folk, Rock, Pop. Sarah Noni ist eine kanadische Singer/Songwriterin. Dort zählt sie den bedeutendsten Künstlerinnen. Drei Alben innerhalb von vier Jahren machten Sarah Noni, damals Sarah Noni-Metzner, zunächst zu einer festen Größe in Kanadas Musiklandschaft. Internationale Beachtung errang sie spätestens 2007 durch den Preis Best Solo Artist bei den Canadian Folk Music Awards. ***Sarah Noni, 21.10., 20 Uhr, Volksbad Buckau***

FEURIGE HALUNKEN



Robert Eikelpoth

Ihr Album „Leuchtfeuer“ ging Platz 1

Beinahe 20 Jahre begeistern Schandmaul mit ihrem Mittelalter-Folk-Rock. Kein Wunder also, dass die aktuelle „Von Leuchtfeuern und anderen Halunken“-Tour sowohl das neuste Album „LeuchtFeuer“, als auch „Von Spitzbuben und anderen Halunken“, eines ihrer ersten Werke, im Titel trägt. Das Konzert ist ein Best-of-Schandmaul, auf dem die Rocker mit ihren Fans die größten Hits der Bandgeschichte feiern. ***Schandmaul, 3.11., Altes Theater***

TRIP NACH IRLAND



Werner

Besucher der Irischen Nacht 2016

Auch in diesem Jahr heißt es im Festungshof „grüne Nacht - irische Nacht“. Ausgelassene Stimmung gibt es mit Party, Lagerfeuer, Irish Stew, Schwein am Spieß, Guinness, Kilkenny und Irish Whiskey. Die Band The Sally Gardens versetzt in authentisch irische Stimmung. Mit Akkordeon, Gitarre und Vocals träumen sie uns an die wilde irische Küste, gehen mit uns in den Pub und auf die Seefahrt. ***Irische Nacht, 7.10., FestungMark***

KEIN EINHEITSBREI



Sonja Stadelmaier

Karl die Große touren zum Debüt

Vielschichtiger, deutschsprachiger Pop, performt von einer fantastischen Band. Orchestrale Streifzüge, ein unglaublicher Farbenreichtum in den Atmosphären, fokussierte Popbeats, unerwartet komplexe Brechungen in strahlend schönen Arrangements – Gepaart mit Wencke Wollnys entwaffnendem Songwriting und Gesang werden die Lieder ihres Debüts zum Sog. ***Karl die Grosse „Dass ihr Superhelden immer übertreibt“, 28.10., Moritzhof***

kurz & klein



Olaf Marzahn

Franz Danksagmüller mit selbstgebautem Instrument Gulliphon

Musik für Erwachsene

Das Festival SinusTon rückt zum achten Mal Künstler in den Fokus, die elektro-akustische Klangumformung in avancierter Musik weiterdenken und performativ ausdeuten

Die Veranstalter des ambitionierten Festivals bewegen sich seit Jahren an der Schnittstelle zwischen Musik, bildender Kunst, Medienkunst, Soundinstallationen, Schall- und Klangforschung. Experimentiert wird mit akustischen und visuellen Symbolen zwischen Kunst und Wissenschaft. Höhepunkte sind Produktionen elektro-akustischer Klangkunst, die den Schaffensprozess und die Interferenzen von Musik und Forschung als treibende Kräfte aufspüren. Für vier Tage wird Magdeburg zu einem Experimentallabor mit Konzerten, Klanginstallationen, Künstlergesprächen und Workshops. Alles beginnt mit einer Vernissage der Klanginstallation „Stein #8“ von Ludger Hennig. Kleine Piezo-Lautsprecher wohnen auf einem Findling im Wasserbecken des Gruson-Gewächshauses. Sie emittieren leise, zischelnde Klänge unbekannter Wesen. Im Studiokino wird der expressionistische Stummfilm „Von morgens bis mitternachts“ (1920) von Karlheinz Martin gezeigt, welcher nach dem gleichnamigen Bühnenstück des in Magdeburg geborenen Dramatikers Georg Kaiser entstand. Franz Danksagmüller (Gulliphon, Live-Elektronik) schafft mit teilweise selbst gebauten elektronischen Instrumenten eine klangliche Entsprechung zu den surrealen Bildern des Films. Während des Festivalzeitraums zeigt das Kunstmuseum Installationen des kanadischen Künstlers Robin Minard. In dem ergänzenden Gesprächskonzert „Silent Music” wird der Komponist mit einer Auswahl seiner Werke für Lautsprecher näher vorgestellt. Im Kreuzgang des Klosters wird die Lautsprecherkomposition „Persepolis“ des Komponisten Iannis Xenakis erklingen, welche der Musique Concrète zuzurechnen ist. Das Prinzip des Schnitts, der Collage und Überblendung sind teilweise dem frühen Tonfilm entlehnt. Das legendäre Werk von 1971 nimmt direkten Bezug auf die Architektur antiker persischer Tempel. In Anbetracht der heutigen Bedrohung kulturellen Welterbes durch religiösen Fanatismus wird das Stück in der romanischen Architektur des Klosters eine besonders eindringliche Wirkung entfalten. Das Ensemble in Residence Auditivvokal Dresden spürt mit dem Programm „Positionen“ in der Gertraudenkirche Buckau Verbindungen zwischen Musik und Religion in Kompositionen für Stimmen und Elektronik von Tristan Murail, Georg Katzer, Maximilian Marcoll nach. Der imposante erste digitale Synthesizer „Fairlight CMI“ mit Sampler aus den 70er Jahren setzt mit „Soundscape Fairlight“ die Reihe mit Präsentationen „historischer“ Instrumente der elektronischen Musik fort. Schließlich präsentiert das Weimarer Ensemble für Intuitive Musik Weimar Werke „Für kommende Zeiten“ des verstorbenen Komponisten Karlheinz Stockhausen, die sie kurz vor seinem Tod unter seiner Anleitung auf CD einspielten. Hingehen! (ad.vocado) *SinusTon – 8. Magdeburger Tage der elektroakustischen Musik, 26.-29.10., diverse Locations, www.sinuston.org*

»Tu nichts Gutes und du hast Ruhe!«

Premiere 7. 10. 2017

VOR DEM RUHESTAND
Thomas Bernhard

»Ich sehe was, was du nicht siehst!«

Premiere 13. 10. 2017

»KUNST«
Yasmina Reza

Theater Magdeburg

Karten unter (0391) 40 490 490
www.theater-magdeburg.de

Kein Mensch braucht Berghain!

Der Berliner Trashking Tomas Tulpe besingt auf seinem neuen Album die Probleme der Welt

Mit rotziger antihipster Attitüde singt sich Tomas Tulpe in der – so alles gut läuft - neuen Elektro Hauptstadthymne „Ich war noch nie im Berghain“ seinen Frust über arrogante Türsteher und Berliner Selbstüberschätzung von der Seele. Lyrisch geradeaus, auf den Punkt, da wird nicht lange am Problem vorbei gesungen, Wurst ohne richtige Soße ist Mist, Bananen machen dick, und Privatsphäre ist sowieso überschätzt. Eskapistische Nabelschau mit hohem Unterhaltungswert liefert Tulpe – da gibt es keine konkrete Kunst sondern nur puren Naturalismus. Tomas Tulpe – die selbstbetitelte elektronische Bühnenwurst ist mit seiner neuen Platte „In der Kantine gab es Bohnen“ nun beim Underground Punk Label Bakraufarfita angekommen und das macht Sinn. Denn die Zeiten der puren Blödeleien im Elektro Vintage Sound sind längst vorbei. Auf diesem Album geht es pars pro toto um die ganz großen Probleme der Welt. Das haben wir bereits beim Vorgänger geschrieben, nur ist es jetzt auch per Labelcode sichtbar. Tulpe ein räudiger Strassenpoet mit Hang zum Trash? Ja und gleichzeitig auch nein! Bei „Schön mit dir“ gibt Tulpe auch den großen Romantiker, der alles für seine Lady tut, „sogar ne Doppelfolge Shopping Queen gucken“. Ganz nebenbei seziert Tulpe in dem Song auch die Gräuel der deutschen Fernsehkultur. Das ist hohe Lyrikkunst, fernab von der tränenseeligen Schmalzerei der jungen neuen deutschen Songpoeten. Am Soundkonzept hat der Meister des schlechten Geschmacks nichts geändert. Warum sollte er auch, sein Konzept Schlager und Elektro-Pop mit eingängigen Melodien zu kreuzen, funktioniert auch auf der dritten Langspielplatte ganz wunderbar. „In der Kantine gab es Bohnen" ist ein Album, das beim ersten und auch zweitem Hören irre Spaß macht und wer will, der kann ganz viel reindeuten – oder einfach nur in Dauerschleife ganz laut mitsingen. (jk) ***Tomas Tulpe, 28. Oktober, 20 Uhr, Feuerwache***

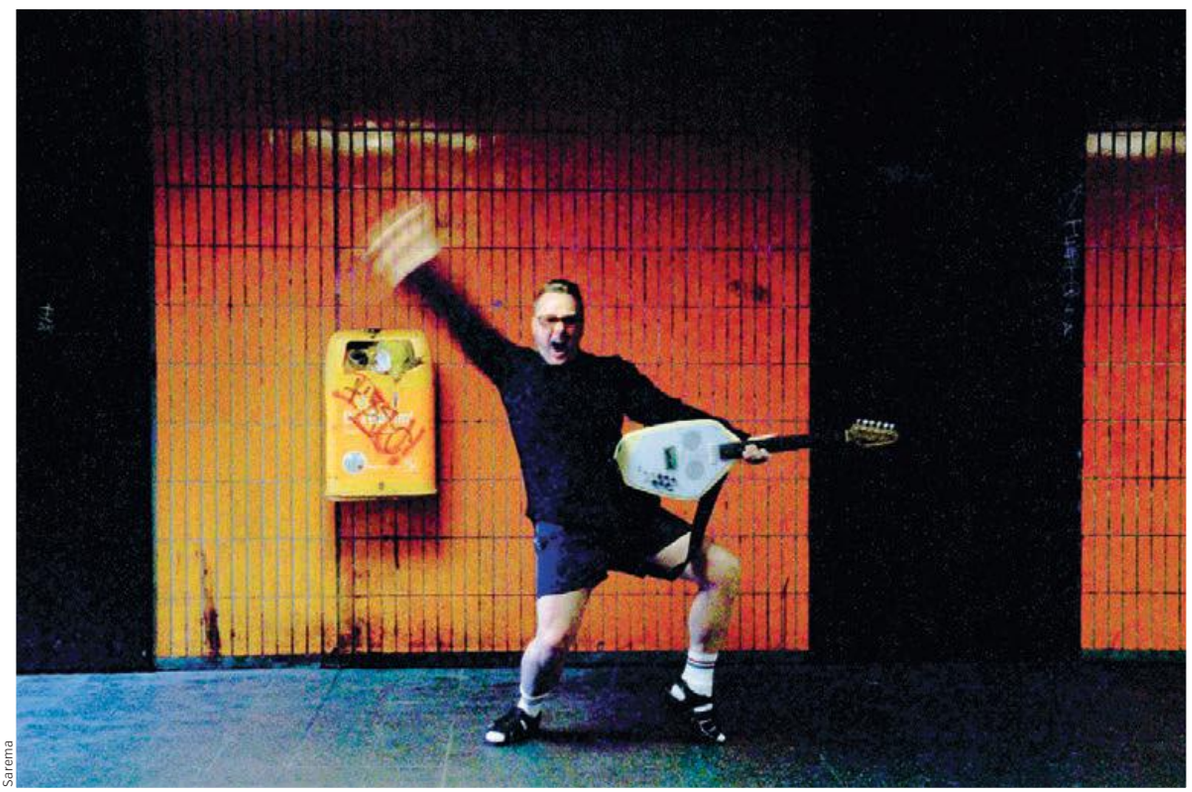

Sarema

Tulpes neues Album heißt „In der Kantine gab es Bohnen“

COUCH-GEFLÜSTER

Tim Bendzko setzt bei seiner „Mein Wohnzimmer ist dein Wohnzimmer“-Tour auf Intimität mit dem Zuschauer

Größer, zahlreicher, besser. Das trifft auf Popliebling und „Maschine" Tim Bendzko aktuell nicht zu. Den Berliner Sänger bevorzugt es, mit der „Mein Wohnzimmer ist dein Wohnzimmer“-Tour im kleinen Rahmen aufzutreten und direkte Nähe zum Zuschauer aufzubauen. Songs wie das gefühlvolle „Leichtsinn" oder die Hit-Ballade „Unter die Haut" sind perfekt für eine solche, intime Atmosphäre, können ihre Wirkung erst richtig entfalten, ankommen.

„In den letzten Jahren sind die Konzerthallen, in denen wir spielen, immer größer geworden. Das ist toll und mit tausenden Menschen die eigenen Songs zu singen, ist Wahnsinn. Aber dabei ist auch der Wunsch gereift, eine Konzertreihe zu etablieren, bei der alles aufs Nötigste reduziert und der Zuschauer einfach mittendrin ist. Wie werden versuchen. den Zuschauern das Gefühl zu geben, dass wir bei ihnen zu Hause im Wohnzimmer spielen.“ sagt Bendzko.

Die Konzertreihe ist eine besondere Möglichkeit, Tim Bendzko und den Stücken seines aktuellen Albums „Immer noch Mensch" oder Klassikern wie „Nur noch kurz die Welt retten" zu lauschen. „Die Show ist von hochmusikalischer Leichtigkeit“ lobte bereits 2015 die Berliner Morgenpost und hält musikalische und andere Überraschungen bereit. Bendzko im Wohnzimmer mit seinen Fans, der jederzeit damit rechnen müssen, ein Teil der Show zu werden. (cj) ***Tim Bendzko, 17. Oktober, 20 Uhr, AMO***



Tim Bendzko macht es sich mit seinen Fans gemütlich

Christoph Köstlin

CRO TRU



(Chimperator) Für sein drittes Studioalbum hat sich Cro zurückgezogen, eine Auszeit gegönnt, die Außenwelt auf stumm gestellt und alles, was in den letzten fünf Jahren passiert ist, versucht zu verarbeiten. Jetzt ist der Doppelplatinjunge zurück und hat ein Album im Gepäck das niemand erwartet hat. Der Mann mit der Pandamaske ist reifer und erwachsener geworden. Er schafft es in seinen Texten genau die Gefühle, Wünsche, Sehnsüchte und Ängste auszudrücken, die eine ganze Generation beschäftigen. Alle Texte stammen aus eigener Feder und somit ist dieses Album persönlicher – der erste offizielle Blick hinter die Maske. Der Stil bricht in eine Richtung, die zeigt, dass er auch mehr kann, als über Pop-Beats zu rappen. Also nichts für die Cro-Anhänger, die nur seine „Gute-Laune-Tracks" lieben. Man merkt einfach seine starke Weiterentwicklung und wie viel Zeit er in dieses Projekt gesteckt hat. *(kg)*

Rap

Philipp Dittberner JEDE NACHT

(Grönland Records) Ehrlich, gefühlvoll und voller Intensität. Das zweite Album des 1990 geborenen Singer-Songwriters, knüpft an den Stil vom 2015er Debütalbum „2:33" an. Nachdenkliche Texte, schöne Melodien und etwas Melancholie. Die Musik holt einen dort ab, wo man gerade steht, mit allem Ballast, aller Sehnsucht, aller Euphorie. Ein Album, um sich an einem verregnetem Herbsttag „in all" seinen Gedanken, auf der Couch hinzugeben. Doch irgendwas fehlt um auf die „Repeat-Taste" zu drücken. *(kg)*

Pop

Gloria DA

(Grönland) Die beiden Gloria-Vorgänger wurden abgefeiert und das zurecht, denn ihr Indie-Sound ist besonders, melancholisch, zum Nachdenken anregend. Diesmal jedoch sind die Songs schwermütiger denn je, nicht so eingängig wie auf „Geister", dem bisher besten Werk von Mark Tavassol und Klaas Heufer-Umlauf. Klar, gibt es auch Ausnahmen wie den eingängigen, lebhaften Opener „Der Sturm", bei dem Heufer Umlaufs wohlige tiefe Stimme über allem schwebt oder „Immer noch da" mit Retro-Keyboard-Sound. Bei letzterem geht es um die berühmte Filterblase. Bei Gloria muss man eben zweimal hinhören und die Texte wirken lassen. *(cj)*

Pop

SCHEIBE DES MONATS

Motorpsycho THE TOWER



(Stickman) Sie gehören zu den dreiköpfigen Formationen, die trotz ihrer personellen Limitierung extrem offen agieren. Die Norweger veröffentlichten zuletzt Alben, die eher in Richtung Artrock weisen. Auf dem Doppel-Album debütiert der brandneue Schlagzeuger der Band, Tomas Järmyr. Und der studierte Drummer bringt mehr Struktur in die abwechslungsreiche Musik des neuen Outputs, weiß wann er zu lärmen hat oder sich in Zurückhaltung üben muss. Die Band folgt einer linearen, minutiösen musikalischen Ausleuchtung des lyrischen Geschehens und bedient sich höchst unterschiedlicher musikalischer Sprachen. Mehr Vielfalt geht nicht. *(ad.vocado)*

Rock

Benny Andersson PIANO

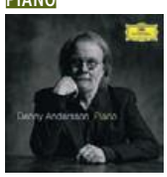

(Universal) Der ABBA-Pianist Benny Andersson präsentiert neben nicht so spannenden Hits aus seiner Zeit mit ABBA auch Auszüge aus den von ihm komponierten Musicals und schöne Solowerke. Auf dem Album gibt er sich als Maestro leiser Zwischentöne, der auf seinem Fazioli-Klavier aufs Nötigste reduzierte und fragile Kompositionen darbietet: Melodie, Harmonie und Rhythmus. Je einfacher und reduzierter, desto besser. Elegante Piano-Balladen zwischen Piano-Bar und Neoklassik. *(ad.vocado)*

Solo Piano

Hurts DESIRE

(Sony) Die Herren Theo und Adam führen auf ihrem neuen Longplayer fort, was sie auf dem Vorgänger schon angedeutet haben. Weit weg vom typischen Stil der Anfangstage, vom mystischen, düsteren Sound mit Ecken und Kanten, geben sie sich nun endgültig dem Mainstream hin. Schon bei den ersten zwei Single-Auskopplungen, ist man gut bedient, das dazugehörige Musikvideo dazu zu schauen, um die Band tatsächlich wiederzuerkennen. Musikalisch ist man Justin Timberlake näher als Depeche Mode. Produziert ist das Album natürlich wieder auf Hochglanz und breite Masse. Man kann nur hoffen, dass vor dem nächsten Album bei den Jungs ein „Back to Basics"-Gefühl eintritt. Schade! *(Welle)*

Pop

REGIONAL

Nobody Knows FOLKSLIEDER



(Prosodia) Jetzt unterstreichen Nobody Knows ihre Fähigkeit, Altehrwürdiges mit Eigenem zu versehen. Sogenannte Schulklassiker wie „Der Mond ist aufgegangen" oder „Die Gedanken sind frei" erfahren durch Folk, Polka und Weltmusik eine Neuinterpretation, was den Titel des Albums erklärt: „Folklieder". So gedeihen diese zu schubladenlosen Stilbrüchen mit dem Bisherigen, textorientiert und kompromisslos. Zudem geben die vier Herren um ihre Dame Eigenkompositionen hinzu, die sich nahtlos einfügen. Interpretation ist die Rache des Intellekts. *(ad.vocado)*

Volkslieder/Weltmusik







Wer hätte gedacht, dass ich mal die Welt retten müsste

In Dean Devlins Hollywood-Thriller „Geostorm“ mimt Alexandra Maria Lara eine deutsche Astronautin auf der ISS und es geht um nicht weniger, als die Rettung der Menschheit. Ein Gespräch.

Warner Bros

Frau Lara, früher war es unerträglich, eine Woche lang auf die Entwicklung der Urlaubsbilder warten zu müssen. Sie haben „Geostorm“ bereits vor drei Jahren gedreht. Ich freue mich jedenfalls, dass „Geostorm“ jetzt endlich in die Kinos kommt. Wenn die Spezialeffekte eines Filmes so umfangreich sind wie bei diesem, dann dauern die Nachbearbeitungen natürlich auch lange. Fast drei Jahre auf das Ergebnis zu warten, war schon außergewöhnlich lang.

Sie haben schon häufig an internationalen Produktionen mitgewirkt. Sehen Sie „Geostorm“ trotzdem als Ihren ersten, großen Hollywoodfilm an? Was das Budget betrifft, auf jeden Fall. Selbst ein Film wie „Rush“ lag eher im Low Budget-Bereich, jedenfalls für amerikanische Verhältnisse. Mit „Geostorm“ gibt Dean Devlin zwar sein Regiedebüt, aber er hat schon Filme wie „Independence Day“ geschrieben. Er ist fasziniert von diesem Genre und für ihn ist es das Größte, diese ganzen technischen Sachen in eine Beziehung zu den Schauspielern zu bringen. Für mich war es eine ganz neue Erfahrung. Ich hätte nicht gedacht, dass ich mal in einem Film durch den Weltraum fliegen würde, geschweige denn, dass ich versuchen würde, die Welt zu retten! (lacht)

Gab es ein Astronauten-Training? Wir haben Tests gemacht, bei denen es eher darum ging, wie wir die Schwerelosigkeit technisch umsetzen würden, um die Illusion bestmöglich zu verkaufen. Anfangs haben wir versucht, an Seilen zu arbeiten, aber das wackelte zu sehr. Am Ende waren es Metallträger, die man so steuern konnte, wie es für die jeweiligen Aufnahmen am besten gepasst hat. Ich hätte sehr gerne ein echtes Astronautentraining gemacht. Ich weiß immer noch nicht, wie es ist, schwerelos zu sein.

Ich hätte sehr gerne ein echtes Astronautentraining gemacht.

Der Weltraumtourismus wird demnächst zur Realität. Hegen Sie den Wunsch, selbst ins All zu fliegen? Eher weniger. Genauso, wie mich das Tauchen nicht wirklich reizt… Ich habe viel zu großen Respekt davor, was in der Tiefe auf einen lauert. So zu tun als würde man in den Weltraum fliegen, ist toll, aber es tatsächlich zu tun? Da hätte ich viel zu große Angst, die Erde nie wieder zu sehen. Nee, ich bleibe lieber hier.

Ist Ihr Rollenname „Ute Fassbinder“ eine Hommage? Als ich das Buch zum ersten Mal las, habe ich überlegt, wie die Amerikaner wohl „Ute“ aussprechen würden und habe meinen Regisseur gefragt. Er sagte mir, dass Roland Emmerichs Schwester so heißt, dass es also einen persönlichen Bezug gibt. Da habe ich gar nicht weiter nach Fassbinder gefragt. (lacht)

Warum schauen wir uns im Kino so gern an, wie die Erde zerstört wird? Eine sehr gute Frage. Weil sie am Ende meistens gerettet wird? Es sind überwältigende Bilder, die unsere Vorstellungskraft überschreiten. Diese Katastrophenfilme führen uns zwar einerseits extreme Situationen vor Augen, dennoch sind sie klar im Unterhaltungsbereich angesiedelt. Und in dieser Art von Film wird am Ende meistens alles gut.

Leider hat das Thema Naturkatastrophen eine erschreckende Aktualität erlangt. Verfolgen Sie solche Ereignisse? Ja. Und leider gibt es im Moment so viele Themen, die einem Angst machen können. Trotzdem darf man sich davon nicht unterkriegen lassen. Wenn es um Naturkatastrophen geht, sind das Momente, die uns zeigen, dass wir leider nicht alles kontrollieren können.

Sehen Sie solche Dinge als Mutter mit anderen Augen? Bestimmt. Und auch durch das Älterwerden bekommen solche Dinge einen anderen Stellenwert und einen anderen Platz im eigenen Bewusstsein. Ich glaube ganz fest daran, dass jeder seinen eigenen, kleinen Beitrag leisten kann, um positiv nach vorne zu schauen.

Welchen Beitrag leisten Sie selbst? Für mich ist der unmittelbare Umgang mit Menschen das Allerwichtigste. Sich in die Augen schauen, da sein, danke zu sagen – das sind Dinge, die für mich zählen.

Solche menschlichen Werte sind in der Flüchtlingskrise besonders gefragt, die sich durch Klimaveränderungen eher noch zuspitzen wird. Am Ende des Tages, das hat die Geschichte immer wieder gezeigt, wach-

SUSPENSE THRILLER

Geostorm



Warner Bros.

Nachdem eine Serie von Naturkatastrophen die Erde bedroht hatte, kamen die Regierungen der Welt zusammen, um ein Satellitennetz zu schaffen, das das Weltklima überwacht. Doch nun ist etwas schiefgelaufen: jenes System, das die Erde schützen sollte, greift sie an. In einem Wettlauf gegen die Zeit muss die wahre Bedrohung entdeckt werden, bevor ein weltweiter Geostorm die Menschheit ausradiert. Mit dem Suspense-Thriller „Geostorm“ gibt Dean Devlin („Independence Day“) sein Spielfilm-Regiedebüt. Eine der Hauptrollen in dem topbesetzten Film mit Gerard Butler, Ed Harris, Andy Garcia, Jim Sturgess oder Abbie Cornish hat auch Alexandra Maria Lara als deutsche ISS-Astronautin Ute Fassbinder, die die Raumstation leitet.

Bundesstart 19. Oktober **Regie** Dean Devlin **USA 2017** 109 Minuten

sen die Menschen in Extremsituationen stärker zusammen. Ich hoffe, dass die vielen Negativ-Schlagzeilen auch das zum Effekt haben.

Welcher Kollege oder Regisseur hat Sie vom Menschlichen her besonders beeindruckt? Da gab es einige. Aber spontan fällt mir eher meine Freundin Sarah Connor ein, die eine Flüchtlingsfamilie aufgenommen hat. Das kann und macht nicht jeder: Den Hörer in die Hand nehmen und sich erkundigen, wie man helfen kann. Und dann kommt der Rückruf und plötzlich wird die Sache ganz konkret. Davor ziehe ich den Hut!

Hatte Bernd Eichinger eine besondere Bedeutung für Ihre Karriere? Wir hatten schon vorher zusammen gearbeitet, aber so richtig kennengelernt habe ich ihn erst bei „Der Untergang". Bernd war wie kein anderer. So etwas Leidenschaftliches habe ich selten erlebt. Er hat einfach für das gebrannt, was er gemacht hat. Auf so einem Menschen zu treffen, ist eine Bereicherung. Wir haben uns übrigens auf sehr lustige Weise kennengelernt. Er hat gedacht, dass ich ganz schön was wegtrinken kann. Das fand er gut. Dabei war mir an diesem Tag so schlecht wie noch nie zuvor und danach in meinem Leben. (lacht) Trotzdem haben wir uns irgendwie angefreundet. An Bernd denke ich gerne und immer wieder.

Die Fragen stellte André Wesche.



Caminofilm

Tierfilmer Matto Barfuss ist ganz eng dabei, wenn Gepardin Maleika ihre Jungen aufzieht

Lockruf der Wildnis

Um den großartigen Tierfilm Maleika drehen zu können, lebte „Gepardenmann" Matto Barfuss erneut mit einer Gepardenfamilie in der Savanne

Gut 20 Jahre ist es her, dass Matto Barfuss einmal über 25 Wochen lang mit einer wilden Gepardenfamilie zusammenwohnte. Die Berichte und Bücher darüber machten den leidenschaftlichen Tierfilmer als „Gepardenmann" weltberühmt. 2013 sollte erneut ein Raubtier sein Leben verändern: Barfuss traf auf die Gepardin Maleika, die im darauf folgenden Jahr sechs Jungen das Leben schenkte …

Drei Jahre lang hat er die Raubtiere hautnah begleitet. Sein jetzt erscheinender Film „Maleika" zeigt, wie es der Gepardin mit großer Liebe und beeindruckenden Opfern gelingt, ihre Gepardenkinder großzuziehen. Dabei ist die Natur tagtäglich unerbittlich. Entstanden ist ein fesselnder Dokumentarspielfilm samt atemberaubender Naturaufnahmen, der dem Zuschauer tiefe Einblicke in den unberechenbaren und zugleich atemberaubenden Alltag von Maleika – der Königin von Afrika – gewährt. (c) *Maleika auf dem Kinderfilmfestival Max! im Moritzhof, Aufführungen: 1./4./7./9./12.-19./21./22./24./26./29./31. Oktober*



Frisches Blut

Die siebenten Filmkunsttage zeigen Perspektiven einer Filmbranche im Wandel zum Digitalzeitalter.



Farbfilm (2), Flare Film, Alamode Film

Feierte Premiere auf dem kanadischen Filmfestival: „Licht“ von Barbara Albert

Die Filmkunsttage begehen das verflixte siebente Jahr. Und diesmal dürfen Zuschauer sich die Frage stellen: Wohin geht die Reise für das Medium Film? Neben facettenreichen Nachwuchstalenten, rücken auch Phänomene der Gegenwart in den Fokus, u.a. virtuelle Realität. Die Filmkunsttage sind mit sieben Ausgaben jung, aber über den Status Eintagsfliege hinaus. Das zeigt sich auch bei der Resonanz, erzählt Frank Salender, Festivalleiter und Betreiber Studiokino. „Wenn ich zu Besuch bei Kollegen bin, kennt man mich überwiegend als Kinobetreiber. Aber mittlerweile kommen dann eben auch schon Leute auf dich zu, die gezielt bei den Filmkunsttagen dabei sein wollen. Das zeugt von wachsender Akzeptanz und ist ein wichtiges Signal.“



Fikkefuchs



Lomo - The Language of Many Others

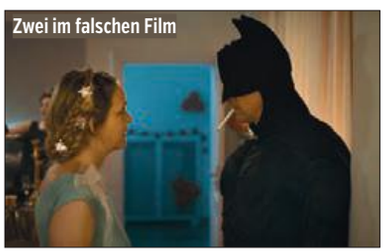

Zwei im falschen Film

Nach wie vor sind die Filmkunsttage die einzige Institution, die den deutschen Filmmarkt, mit Fokus auf Mitteldeutschland, abbilden. Das „Panorama Mitteldeutschland“ beweist, dass die Mitteldeutsche Medienförderung auch offen für Nischiges und Genrefilme ist. So wurde Gore Verbinskis Mystery-Thriller „A Cure for Wellness“ von der MDM gefördert und zu großen Teilen in Sachsen-Anhalt gedreht (Schraplau).

2017 stehen die Filmkunsttage unter dem Stern neuer Impulse. Im Wettbewerb Langfilm findet sich u.a. „Lomo – The Language of Many Others“. Julia Langhof inszeniert in ihrem Langfilmdebüt ein Coming-of-Age-Drama, mit den Stilmitteln des Thriller-Genres. Der 17-jährige Karl macht im Netz, als „Lomo“ von sich reden. Die Community feiert seinen Blog; feiert ihn. Dann startet Lomo ein Experiment und übergibt sein Leben buchstäblich in die Hände seiner Follower. Die Katastrophe ist vorprogrammiert.

Aber nicht nur innerhalb der Filme setzt man sich auf den Filmkunsttagen mit der neuen Medienlandschaft auseinander. Interessierte haben die Möglichkeit, zukunftsweisende Technik hautnah zu erleben: Virtual Reality. Die Stadtsparkasse am Alten Markt wird für zwei Tage zum VR-Kino. Mit „Notes on Blindness: Into Darkness“ hält auch das Rahmenprogramm, ein prämiertes Highlight für die Besucher bereit. Die VR-Erfahrung basiert auf dem gleichnamigen Audio-Tagebuch von John Hull. Der Autor verlor sein Sehvermögen und dokumentierte seinen körperlichen und emotionalen Umgang mit der neuen Situation. Konsekutiv zu dem gleichnamigen Dokumentarfilm verbindet „Notes on Blindness“ Auszüge von John Hulls Tagebuch mit Animationen, die es schaffen, das Thema „Blindheit“ künstlerisch und respektvoll zu visualieren. Die VR-Anwendung wurde mehrfach ausgezeichnet, u.a. beim Tribeca Festival und mit dem Grimme Online Award. Im Anschluss an die Vorführung soll sich über die Möglichkeiten der neuen Technologie ausgetauscht werden.

Die Filmkunsttage 2017 zeigen Perspektiven einer Filmbranche im Wandel zum Digitalzeitalter; technisch, wie inhaltlich. Ein Besuch lohnt sich für jeden der Film liebt, oder noch besser: die Filmkultur.

(rg) *Filmkunsttage Sachsen-Anhalt, 18. bis 22. Oktober. mehr Infos auf www.filmkunsttage.de*

FILMKOLUMNE NACHGESCHAUT

Dem Nachwuchs eine Chance!

Warnhinweis: In dieser Kolumne gibt‘s diesmal keine wertvollen Filmtipps. Spaß! Gibt‘s ja sonst auch nicht. Die Filmkunsttage stehen an und wer nur ein Fünkchen Liebe für Filmkultur in sich trägt, nimmt alles mit – filmtechnisch. Zum einen wegen der Justus-von-Dohnányi-Werkschau, zum anderen weil es Nachwuchs zu sehen gibt. Zum Beispiel einen Film aus dem Jugend-FilmCamp Arendsee.

Erfahrungsgemäß sehen wir den beim **#JugendVideo-Preis**, im November wieder. Aber in welcher Kategorie starten eigentlich Filme, die zwar durch Jugendliche, aber unter denr Fittichen von Profis entstanden sind? Sollte so ein Film, als Ergebnis eines medienpädagogischen Projekts, gegen die „Die jungen Teams“ aus Vorschule und Kindergarten antreten? Eigentlich egal. Mit etwas Glück hat das Team etwas anderes inszeniert, als die x-te bleischwere Teenager-Depression. In diesem Fall attestiert die Jury „Mut zum Genre“ und freut sich stillschweigend darüber, dass wenigstens ein Teil des Nachwuchses nicht durchgehend heulend vorm Spiegel steht. Vorteil: Beim JVP darf man anziehen, was man will.

Das ändert sich zur **#VideoExpo** im Dezember. Dort wird Abendgarderobe gewünscht. Und bei allen Göttern/Produzenten Hollywoods: Da lässt sich die Uni nicht lumpen. Zwischen Live-Musik und fescher Moderation, Dankesreden und Lobeshymnen, können Mutti und Vati stolz sein, wenn das goldene Känguru verliehen wird. Zurecht. Schließlich hat sich der Spross gegen eine Schar anderer Mitbewerber durchgesetzt. Gut, da ist die Konkurrenz jetzt überschaubar, weil begrenzt auf die OvGU-Studiengänge Medienbildung, Bildungswissenschaften und Computervisualistik. Aber goldene Beuteltiere vergibt man nicht ohne Grund! Nein, Sir! Und meistens haben ja einige Beiträge auch durchaus so etwas wie eine Dramaturgie. Insofern bietet es sich an, dass sich ebendiese wenigstens mit anderen Studentenfilmen messen. Zum Beispiel im Sommer beim … **#StudiMovi-Festival**. Dort treten Studierende aus ganz Sachsen-Anhalt an – es sei denn, sie liefen schon bei der VideoExpo. Begründung: „Das Festival soll jenen eine Öffentlichkeit bieten, die noch keine Chance darauf hatten.“ Sollten alle übrigen Filme Erstveröffentlichungen sein, leck ich mir zwar die Ellenbogen, aber wenn nicht jedes Studentenfilmfestival wie eine Oscarverleihung daherkommt, ist das irgendwie auch nicht schlimm. Ich hab was übersehen? Häme, Kritik und Hassbotschaften bitte an: rob@dates-online.de

Die Spannung steigt…

Es ist eine Art Mutprobe. Wer traut sich gemeinsam mit seinen Freunden ins Kino, ohne die kleinste Info zum Film? Auch im Oktober laden das Stadtmagazin DATEs und das CinemaxX Magdeburg zur „Sneak Preview“, die Blockbuster als Überraschungsfilme zeigt. Dabei wird dem Publikum erst im Kinosaal verraten, um welchen Film es sich handelt. Bei uns könnt ihr dafür 2x2 Tickets gewinnen! Mehr dazu auf www.dates-md.de/gewinne ***Sneak Preview, 17. Oktober, 20 Uhr, CinemaxX***

KOMÖDIE



DCM

Vorwärts immer!

Die DDR hat auch schon bessere Zeiten erlebt als den Oktober 1989. Die Menschen verlassen das Land und wer da bleibt, ruft nach Gorbi. Kein Wunder, dass Erich schon wieder Herzrasen hat. Es handelt sich allerdings nicht um den echten Honecker, sondern um den Schauspieler Otto Wolf (Jörg Schüttauf), der für ein semi-offizielles Bühnenstück in dessen Rolle geschlüpft ist. Auch Ottos Tochter Anne (Josefine Preuß) will 'rüber machen. Sie ist schwanger und in Besitz eines Westpasses. Aber Papa vereitelt ihre Pläne. Deshalb wird Anna mit Freunden nach Leipzig fahren, wo auch an diesem Montag, dem 09.10., die Opposition wieder auf die Straße gehen wird. Und diesmal, so erfährt der schockierte Otto, soll der Schießbefehl ausgegeben werden. Von der Verzweiflung getrieben, entsteht ein waghalsiger Plan. Honecker hat sich nach Wandlitz zurückgezogen, um wenigstens die Fauna noch ein wenig zu dezimieren. Der in seiner Rolle als Staatsratsvorsitzender geübte Otto macht sich Richtung Zentralkomitee auf, um die verhängnisvolle Order zu stoppen. Oberste Priorität: Auf keinen Fall Margot begegnen!

Darf man das? Na klar! „Vorwärts immer!" ist eine hübsche, freilich nicht allzu tief schürfende Verwechslungskomödie vor ernstem Hintergrund von Franziska Meletzky („Tatort: Die Fette Hoppe"). 90 Minuten Dauerschmunzeln sind garantiert. Und die guten, alten „Puhdys" bekommen noch ein paar Ostmark zur Aufbesserung der Rockerrente aufs Tantiemen-Konto.

Bundesstart 12. Oktober **Regie** Franziska Meletzky **Darsteller** Jörg Schüttauf, Josefine Preuß, André Jung u.v.a. **Internet** dcmworld.com/portfolio/vorwaerts-immer **Deutschland 2017** 98 Minuten

DOKUMENTATION



Neue Visionen

Das grüne Gold

Es ist eine Situation, die an Absurdität kaum zu überbieten ist. Wir alle kennen Äthiopien als ein Land, in dem der Hunger grassiert. Und trotzdem heben vom Flughafen Addis Abeba regelmäßig Frachtmaschinen in Richtung der sogenannten „1. Welt" ab, die Basmati-Reis für unsere gehobene Küche geladen haben. Wie kann das sein?

Noch vor wenigen Jahren konnte man mit Ackerland an den großen Börsen dieser Welt keinen Blumentopf gewinnen. Aber der Markt hat sich gründlich gewandelt. Plötzlich ist das „grüne Gold" angesagt und unter den Spekulanten herrscht Goldgräberstimmung. Wie die Heuschrecken haben sich internationale Investoren auch auf Äthiopiens Ländereien gestürzt. Wo man einst von einem der schönsten Nationalparks Afrikas träumte, wird das Land gerodet und planiert. Die Lebensquelle der Einheimischen wird zerstört, Zwangsumsiedlungen sind an der Tagesordnung. Bauern, die sich autark ernährt hatten, sind plötzlich selbst auf Lebensmittel-Hilfe angewiesen. Sie arbeiten als Tagelöhner auf dem Land, das ihnen früher gehörte. Milliarden Dollar Entwicklungshilfe, von der EU und der Weltbank mit den besten Absichten bereitgestellt, fördern in den Händen einer Diktatur den Skandal. Wir sind so geübt darin, schlimme Tatsachen zu verdrängen, dass uns Dokumentationen wie diese fast als Störenfriede in unserem gemütlich eingerichteten Leben erscheinen. Regisseur Joakim Demmer packt den Zuschauer dort, wo es ihm am ehesten wehtut: Am Geldbeutel. Es sind unsere Steuergelder, die hier missbraucht werden.

Bundesstart 05. Oktober **Regie** Joakim Demmer **Internet** www.majade.de/films/das-gruene-gold/ **Schweden/Finnland/Deutschland 2016** 84 Minuten

DRAMA

Sommerhäuser

Es wird nicht gut ausgehen, dieses Gefühl beschleicht den Zuschauer sofort und wird sich im Verlauf der Handlung fortwährend steigern. Dabei könnte doch alles so idyllisch sein, in diesem heißen Sommer in den Gartenhäusern von Oma Sophie. Wenn sich die Familie in diesem Jahr wiedertrifft, ist die Großmutter zum ersten Mal nicht mehr am Start. Und wie ein böses Omen trifft ein Blitz einen alten Baum, der wiederum eine der Datschen perforiert. Schon bei der Anreise wird klar, dass mit diesem Clan nicht alles zum Besten steht. Der Vater (Günther Maria Halmer) empfängt seinen Sohn (Thomas Loibl) nebst Gattin Eva (Laura Tonke), die mit ihrer aufgetakelten Schwägerin (Mavie Hörbiger) sofort Nicklichkeiten austauscht. Vier aufgeweckte Kinder und drei noch aufgewecktere, ältere Damen komplettieren die Liste der Sommergäste. Man schreibt das Jahr 1976 und muss sich mit einer grassierenden Wespenplage auseinandersetzen. Ganz in der Nähe wird ein kleines Mädchen ermordet und verstümmelt. Alle Hinweise deuten auf einen unheimlichen Nachbarn hin, was die Kinder eher bemerken als die Erwachsenen ...



Prokino

Dieser Film ist ein virtuoses Spiel mit Erwartungshaltungen und Befürchtungen, angesiedelt zwischen feinem Humor und familiärer Hölle. Die Dialoge sind sehr zurückgenommen. Die Atmosphäre wird nicht zerredet, sie kann sich voll entfalten. Ein kleines Meisterwerk von Regisseurin Sonja Maria Kröner, die sich hier für deutlich größere Projekte empfiehlt.

Bundesstart 26. Oktober **Regie** Sonja Kröner **Darsteller** Thomas Loibl, Laura Tonke, Ursula Werner u.v.a. **Internet** www.prokino.de **Deutschland 2017** 97 Minuten



















Tickets und Infos
030-755 492 560
www.d2mberlin.de
sowie bei allen guten VVK-Stellen

d2m berlin



First Contact

MODAVISION

AUSFLUG NACH POMPEJI

Schillernde, feminine Kleider aus zarten Stoffen und Mustern kombiniert mit Hüten und anderen, verrückten Kopfbedeckungen. Die Kleider der Londoner Stardesignerin Meihui Liu. sind die Hingucker der Modavision. Unter dem Motto „Fashion-Arena - Mögen die Spiele beginnen!“ werden die Zuschauer ins antike Rom und Griechenland versetzt. Erstmalig wird der Laufsteg direkt durch das Publikum führen, so dass die Gäste mittendrin sind, wenn mehr als 500 Outfits, Accessoires, Schuhe, Schmuck und Taschen regionaler Marken und kreativer Designer exklusiv präsentiert werden. ***Modavision, 28. Oktober, Maritim***

GEMEINSAME SACHE



Gemeinsame Sache: Bettina Rohrschneider und Matthias Pavel

wenzel

In Buckau machen künftig die Galeristin und Künstlerin Bettina Rohrschneider alias Moni Lisa und der Fotograf Matthias Pavel alias Wenzel Oschington gemeinsame Sache. Tür an Tür eröffnen sie in diesen Tagen ihre Ateliers in der Klosterbergestraße. Standesgemäß gibt es Live Musik und großen Bahnhof. *Eröffnung der Galerie Mona Lisa, und des Fotostudios W. Oschington, 20. Oktober, 19 Uhr, Klosterbergestraße 26, Buckau*

HERZENSSACHE

Bereits im letzten Jahr hat Eileen Woosmann, Pflegeexpertin bei Douglas, mit ihrem Spendentag Gelder für die DKMS life-Organisation gesammelt und dafür prominente Mitstreiter wie die Fußballer vom 1. FCM gewinnen können. In diesem Herbst kommt die Fortsetzung. „Wir stehen Kundinnen, die sich wegen ihrer Erkrankung nicht so wohl fühlen, mit Hautanalysen, Pflegeberatung und Kurzmake-Ups zur Seite.“, so Woosmann. Den Tag darf man sich schon mal vormerken: *DKMS life Spendentag, 9.11., 10-18 Uhr, Parfümerie Douglas, Flora-Park*



Eileen Woosmann macht wieder ihren Spendentag

Engelhardt



WER SCHAFFT ES ZUR MODAVISION?

Eine große Bühne im Basement des Allee Centers, ungezählte Zuschauer und hohe Schuhe, auf denen man die Bühne betreten muss, dazu das anschließende Blitzlichtgewitter. Ungefähr so eingeengt war sicher Blick unserer Kandidaten beim Casting für die Modavision. Für viele waren es die ersten Schritte auf dem Catwalk, aber sie haben sich alle famos geschlagen.



Eine der Gewinnerinnen: Nachwuchsmodel Lisa Schröder

Wie Profis schritten sie in High Heels auf die Bühne, hatten eine wunderschöne, positive Ausstrahlung. OK, ein wenig Vorbereitung auf das Casting hat es gegeben und das hat sich positiv ausgezahlt. Und dann gibt es ja noch die Zufälle: Ein junger Mann war eigentlich nur als Begleitung mitgekommen und wurde spontan gecastet. Ohne Vorbereitung und Übung kam er unter die letzten acht. Somit wird er auf der diesjährigen Modavision mit dabei sein. Seine Freundin hat es leider nicht geschafft. Ausgestattet wurden die Kandidaten übrigens von Sinn Leffers. Im zweiten Durchgang wurden so deren aktuelle Herbsttrends vorgestellt. Pullover in knalligen Farben, Hosen mit Perlendetails, Blumenkleider, der bekannte Businesslook und viele andere Modetrends wurden gezeigt.

Am Ende hat sich unsere Jury für sechs Mädchen und zwei Jungs entschieden. Die Gewinner dürfen nun exklusiv auf der Modavision laufen und werden dabei von über 1.000 Zuschauern beobachtet.

Die große Magdeburger Modeschau steht in diesem Jahr unter dem Motto Antike und altes Rom. Ihr könnt euch auf außergewöhnliche Frisuren und eine unvergessliche Bühnenshow freuen. Bekannte Designer werden dort ihre wunderschönen Kollektionen vorstellen. Lasst euch inspirieren und besucht das Fashionevent in Magdeburg. Wir sehen uns dort.



Überzeugte mit ihrem Hüftschwung: Julia Firme

First Contact [2]

I don‘t do fashion



Nadine Sobotzik

Mehr von Nadine findet ihr im „Magdeburger Magazin“ mag-mag.de, dem angesagten Allee-Center-Blog.

Oktober-Highlights

Marktplatz
57 Stellenmarkt
59 Wohnmarkt
61 Private Kleinanzeigen
61 Gastro



Lander

Die Modavision besticht durch ihre Catwalk-Choreografien und dem kreativen Bühnenbild

BÜHNE

Modavision

Die Modavision zählt zu den größten Fashion- und Lifestyle-Shows in Mitteldeutschland. Unter dem Motto „Fashion-Arena – Mögen die Spiele beginnen!“ zeigt die 13. Ausgabe die neuesten Trends nationaler sowie internationaler Designer auf einem spektakulären Catwalk. In diesem Jahr können sich die Zuschauer auf eine Show mit Einflüssen des antiken Roms und Griechenlands freuen. Neben der vielseitigen Magdeburger Designszene werden Stardesigner Meihui Liu aus London und Sebastian Ellrich aus Berlin ihre neuesten Kreationen präsentieren. Künstler wie Yaroslaw Borodin, erfolgreicher Bildhauer aus Russland, oder die hochkarätige Soloharfenistin Jasmin-Isabell Kühne sind weitere Highlights des Abends. *28.10., 20 Uhr, Maritim Hotel*

TANZEN



Thomas Rauhut

Dekadent

Es gibt nicht viele DJs, deren Tracks von David Guetta, Tiesto, Axwell, Sebastian Ingrosso, Alesso oder Martin Garrix auf den angesagtesten Festivals wie dem Tomorrowland, Ultra Music Festival, Coachella, Sensation White abgefeuert werden. David Puentez gehört dazu! Von Clubgängern überall auf der Welt für seinen Sound gefeiert, ist der Kölner einer der talentiertesten deutschen Elektro-DJs und Produzenten sowie gefeierter Gast im First. *14.10., 22 Uhr, First*

DIES & DAS



Zoo MD

Africambo-Wochenende

Wer noch nicht die neue Afrikalandschaft im Zoo bestaunen konnte, dem bietet sich im Oktober eine besondere Gelegenheit. Der Zoo stellt beim Africambo-Wochenende die Tierwelt Afrikas in den Fokus. Die Zootierpfleger haben zehn Stationen mit kommentierten Fütterungen und Präsentationen vorbereitet. Aus erster Hand gibt es zum Beispiel Wissenswertes über die Elefantenhaltung im neuen Elefantenhaus oder die Blutbrustpaviane zu erfahren. *14./15.10., 9-17 Uhr, Zoo Magdeburg*

BÜHNE



Guido Schröder

Bernhard Hoëcker: So liegen Sie richtig falsch!

Seit Menschengedenken sind Gott und die Welt ein Thema. Hoëcker geht einen Schritt weiter. Gott und der Welt sei Dank! Er lässt sich den ein oder anderen Lapsus diesseits und jenseits des göttlichen Horizonts auf der analytischen Zunge zergehen, enttarnt die aberwitzigsten Wahrnehmungsverzerrungen und schreckt nicht davor zurück, der Evolution ihre Fehler vorzuhalten. Irrgänge sind Programm und Hoëcker assistiert beim Enthedden. *21.10., 20 Uhr, AMO*

SINUSTON-FESTIVAL



privat

Für kommende Zeiten

Das 1980 gegründete „Ensemble für Intuitive Musik Weimar“ (EfIM) gestaltet Programme, die den Interpreten Spielräume zu eigenschöpferischem Gestalten gewähren. Dies führte zu einer intensiven Zusammenarbeit mit Karlheinz Stockhausen, der die Aktivitäten der Gruppe in vielfältiger Weise förderte. Das Ensemble präsentiert zum SinusTon „Intuitive Musik“ des inzwischen verstorbenen Komponisten Stockhausen, die sie unter seiner Anleitung auf CD einspielten. *29.10., 17 Uhr, Gesellschaftshaus*

SONNTAG 01

LIVE


misterpiano.de

Rollendes Piano Mister Piano, alias Denis Volk, sorgt mit seinem „Rolling Piano“ für erstaunte Gesichter. Ein Klavier, traumhafte Musik und fetziges Entertainment sind die Komponenten seines Erfolges. Während seiner Performance beginnt das Klavier zu fahren. Viele fragen: „Wie kann man denn spielen und gleichzeitig steuern?“ – Das ist Multi-Tasking auf einem neuen Level. **11 Uhr, Allee-Center**

FESTE


Ratiu Bercan@photocase.de

20 Jahre City Carré: Geburtstagstorte zum Sonntags-Shopping Auch heute wird das 20-jährige Jubiläum vom City Carré gefeiert. Dazu gibt es einen verkaufsoffenen Sonntag und alle Geschäfte haben geöffnet. Seid dabei, wenn Moderator und Jurymitglied von „Let's Dance“, Joachim Llambi, zusammen mit Musicalsängerin Ella Endlich die Geburtstags-torte anschneidet! **13 Uhr, City Carré**

LIVE

Magdeburg

20:00 Reinhard Mey „Mr. Lee“ Wie von Anbeginn seiner Karriere vertraut, ganz allein, nur von seinem Gitarrenspiel begleitet, singt er von Freude und Hoffnung, von Liebe und Zorn, von Glück und Schmerz, erzählt er sein Leben, in dem wir zugleich unser aller Leben wiederfinden. *Stadthalle Magdeburg*

Staßfurt

11:00 Schall und Weihrauch Renaissance-Musik bis Jazz mit dem Byrdland Vocalensemble aus Berlin und Daniel Kurz (Laute & Theorbe) *Schloss Hohenerxleben*

TANZEN

Magdeburg

14:00 Seniorentanz *Tanzcafé Nordlicht*

19:00 Sunday Jam Open Stage: jeder Mutige kriegt ein Fassbier gratis; mit DJ Don Krawallo *Flowerpower*

19:00 Karaoke mit DJ mit Karaoke DJ *Cocktailbar ONE*

BÜHNE

Magdeburg

17:00 Die Gedanken haben frei *Info siehe 07.10., Kabarett „Magdeburger Zwickmühle“*

17:00 Bruder Martin und Bruder Johann Pünktlich zum Reformationsjubiläum präsentieren die Kammerspiele Magdeburg ein Stück über zwei der wichtigsten Gegenspieler jenes Epochenwechsels vom Mittelalter zur Neuzeit: Martin Luther und Johann Tetzel. *Feuerwache*

18:00 Mr. Bean Show Mr. Bean Show – Ein moderner Klassiker und die ultimative Desaster-Show! Das Mr. Bean Double macht eine interaktive Show mit einer Mischung aus Komik, Witz und Poesie. *Theater Grüne Zitadelle*

19:30 Rusalka *Info siehe 07.10., Opernhaus/Theater Magdeburg*

20:00 Der Dämon der Mitte *Info siehe 07.10., Theater an der Angel*

FILM

Magdeburg

17:45 Mein Leben: Ein Tanz Die Flamenco-Tänzerin Antonia Santiago Amador verschwand auf dem Höhepunkt ihrer Karriere von der Bühne. 30 Jahre später gewährt die unter dem Künstlernamen „La Chana“ bekannte Ikone den Zuschauern einen Einblick in ihr Comeback. *Kulturzentrum Moritzhof*

18:00 Norman *Info siehe 15.10., Kulturzentrum Moritzhof*

UNSER SUPER SONNTAG
HEUTE, 13–18 UHR, 150 GESCHÄFTE, RESTAURANTS & CAFÉS
ALLEE-CENTER MAGDEBURG

19:30 Hereinspaziert! Um dem Ansatz seines eigenen Buches gerecht zu werden, nimmt der wohlhabende Jean-Etienne Fougerole notgedrungen eine vierköpfige Roma-Familie bei sich auf. *Kulturzentrum Moritzhof*

20:00 Körper und Seele Die außergewöhnliche Liebesgeschichte über zwei verletzte Seelen. Die Hauptdarsteller überzeugen ebenso wie die kunstvolle Bildsprache und der feinsinnige Humor. *Kulturzentrum Moritzhof*

20:15 Tatort kieken *Info siehe 07.10., Jakelwood*

20:15 Der „Tatort“ im Einstein *Info siehe 07.10., Einstein*

20:15 Radiance *Info siehe 07.10., Kulturzentrum Moritzhof*

KLASSIK

Magdeburg

11:00 1. Kammerkonzert Zoltán Kodály: Duo für Violine und Violoncello op. 7, Wolfgang Amadeus Mozart: Divertimento für Streichtrio Es-Dur KV 563 *Schauspielhaus/Theater Magdeburg*

11:00 548. Sonntagsmusik Konstanze Beyer, Liv Heym (Violine), Kathrin Sutor (Violoncello), Cornelia Osterwald (Cembalo) *Gesellschaftshaus Magdeburg*

11:00 Corellisierendes und Telemannisches Werke für Streicher stehen im Mittelpunkt des Konzertes des Leipziger Barockconsorts. Die Mitglieder im Leipziger Barockorchester musizieren im Ensemble, das zu einer Adresse für historisch informierte Aufführungen von Musik des 17./18. Jh. wurde. *Gesellschaftshaus Magdeburg*

17:00 Musik am Nachmittag: Lust mit Ludwig Das Tripelkonzert C-Dur op. 56 gehört zu den seltener gespielten Werken Ludwig van Beethovens. Das Trio Carlo van Neste ist für seine Interpretationen voller sprühender Kreativität bekannt. *Gesellschaftshaus Magdeburg*

FESTE

Magdeburg

13:00 20 Jahre City Carré: Geburtstagstorte zum Sonntags-Shopping verkaufsoffener Sonntag, Höhepunkt: Moderator und Jurymitglied von „Let's Dance“, Joachim Llambi, wird zusammen mit Musicalsängerin Ella Endlich die Geburtstagstorte anschneiden und verteilen *City Carré*

KINDER

Magdeburg

10:30 Sonntagstheater: Hans und die Bohnenranke mit Janine Freitag *Kinder- & Familienzentrum EMMA*

11:30 Abenteuer-Hüpfburgen-Tage *Info siehe 28.10., Flugplatz*

13:00 Kinder-Modelcasting zur Modavision 30 Nachwuchsmodels im Alter von 4-11 Jahren treten beim Casting zur Modavision (28.10.) um 8 Siegerplätze an. *Bördepark*

14:00 Ich – Einfach unverbesserlich 3 *Info siehe 14.10., Kulturzentrum Moritzhof*

14:15 Das Sams *Info siehe 14.10., Kulturzentrum Moritzhof*

Wolfsburg

11:00 Oma Adele und das Glück aus der Kiste Beim Leuchtturm rechts hinter dem Deich wohnt Oma Adele. Sie bestellt ihren Garten, kümmert sich um ihre Kuh, ihre Hühner und ist zufrieden. Da findet sie eine Kiste am Strand und einen kleinen Affen. Sie nimmt ihn mit und nennt ihn Puck ... *Wolfsburger Figurentheater*

LESEN

Haldensleben

19:00 Lesefestival „Loriot – der ganz offene Brief“ Johann von Bülow liest, AK 25 € *KulturFabrik-Alsteinklub Haldensleben*

19:00 Johann von Bülow liest „Loriot – Der ganz offene Brief“ Johann von Bülow, bekannt aus Filmen wie u. a. Das Adlon, Der Minister und Die Spiegel-Affäre trägt Loriots jüngst wiederentdeckte und als Buch veröffentlichte Briefe erstmals auf einer Bühne vor. VVK 22 EUR, AK 25 EUR; *KulturFabrik-Alsteinklub Haldensleben*

LITERATURWOCHEN

Magdeburg

11:00 Unter dem Gras lesen die Toten. Sonntagsmatinee mit Annett und Nadja Gröschner Sonntagsmatinee mit einer Führung über den Südfriedhof von Nadja Gröschner und einer Lesung unveröffentlichter Texte von Anett Gröschner in der neogotischen Kapelle. 12 EUR; mit Voranmeldung! *Südfriedhof*

SPORT

Magdeburg

14:00 1. FC Magdeburg – FC Carl Zeiss Jena Fußball 3. Liga der Herren *MDCC-Arena*



DIES & DAS

Magdeburg

14:00 Goldener Sonntag Sänger und Gitarrist Andreas Thust spielt sein Programm „Acoustic Rock & Pop“ auf der Musikbühne im Innenhof. Die Geschäfte laden zum Stöbern und Einkaufen ein. *Hundertwasserhaus „Die Grüne Zitadelle“*

14:00 Kleiner charmanter Flohmarkt Das Volksbad Buckau lädt wieder zum Stöbern und Trödeln ein. Flohmarktstände bieten allerlei Dinge an, wie z.B. Kleidung und Bücher. ... *Volksbad Buckau c/o Frauenzentrum Courage*

MONTAG 02

LIVE


Simon Skreddernes

Klubkonzert mit Leif und Rico Loop Augen schließen, den Beat spüren und zu handgemachter Musik tanzen, als würde die Zeit einen Moment still stehen. Livemusik in Klubatmosphäre erwartet euch heute in der Kunstkantine. Leif präsentiert Electronic Pop und der Berliner Rico Loop spielt „One Man“-Jam. Er liefert eine Live-Performance mit unglaublichen Soundcollagen. **20 Uhr, Kunstkantine**

TANZEN


wealthcap

Wiesn Stimmung bis die Lederhose kracht Zum Oktoberfest brennt heute wieder die Hütte, pardon das Zelt. Partyhits und zünftige Stimmung gibt es mit Matty Valentino, dem DJ aus den Bergen, und den beliebten „D` Moosner“. Als Special-Live-Act kommt Partykönig Mickie Krause mit seinen bekannten Hits wie „Schatzi schenk mir ein Foto“ oder „Reiß die Hütte ab“. **18.30 Uhr, Kleiner Stadtmarsch**

LIVE

Magdeburg

20:00 Jamsession im „Stübchen“ Live-Session mit Musikern der Magdeburger Szene *Festung Mark*

20:00 Stimmgewalt – Hardchor Der etwas andere Chor – mal dramatisch, mal mit einem selbstironischen Augenzwinkern – interpretiert und arrangiert Songs aus der Metal-, Gothic- und Rockszene in polyphoner Avantgarde a cappella und schreckt auch vor Popsongs nicht zurück.; 12 € *Festung Mark*



20:00 Klubkonzert mit Leif und Rico Loop Livemusik in Klubatmosphäre mit Electronic Pop von Leif und One Man Jam von Rico Loop. *Kunstkantine*

TANZEN

19:00 Karaoke Show mit Karaoke DJ *Cocktailbar ONE*

20:00 Folk+Welt traditionelle Tänze mit Anleitung, Eingang rechts neben der Kirche *Kindercafe Lücke*

22:00 Nacht der Deutschen Einheit Feier zur Einheit mit DJ *Boys'n'Beats*

22:00 My Boyfriend is not in Town mit Benedikt Warnke & Some 1; 8 EUR – Eintritt für alle Ladies bis 24 Uhr frei; P21 *First Club Magdeburg*

23:00 Black Monday Black, Hip Hop, Trap, Twerk, Grime, Futurebass mit DJ DNS; 5 EUR *Prinzzclub*

BÜHNE

Haldensleben

20:00 Nonnenpoker *Info siehe 07.10., KulturFabrik-Alsteinklub Haldensleben*

FILM

17:00 Körper und Seele *Info siehe 01.10., Moritzhof*

17:30 Hereinspaziert! *Info siehe 01.10., Moritzhof*

18:15 Radiance *Info siehe 07.10., Kulturzentrum Moritzhof*

19:15 Mein Leben: Ein Tanz *Info siehe 01.10., Moritzhof*

19:30 Magical Mystery *Info siehe 03.10., Moritzhof*

20:00 Vorpremiere: What happened to Monday Sci-Fi-Drama mit Noomi Rapace, Willem Dafoe und Glenn Close um Siebenlinge, die sich als eine einzige Frau ausgeben – bis eine plötzlich verschwindet. *CinemaxX*

20:15 Norman *Info siehe 15.10., Kulturzentrum Moritzhof*

KINDER

9:00 The Lego Movie *Info siehe 06.10., Moritzhof*

9:30 Bob der Baumeister – Das Mega Team *Info siehe 11.10., Kulturzentrum Moritzhof*

10:00 Auf Augenhöhe *Info siehe 06.10., Moritzhof*

11:00/14:00 Ich – Einfach unverbesserlich 3 *Info siehe 14.10., Kulturzentrum Moritzhof*

14:00 Abenteuer-Hüpfburgen-Tage *Info siehe 28.10., Flugplatz*

14:00 Sing *Info siehe 06.10., Kulturzentrum Moritzhof*

15:00 Die Pfefferkörner und der Fluch des schwarzen Königs *Info siehe 03.10., Kulturzentrum Moritzhof*

15:30 Amelie rennt *Info siehe 06.10., Kulturzentrum Moritzhof*

16:00 Ritter Rost *Info siehe 06.10., Kulturzentrum Moritzhof*

OKTOBERFEST

18:30 Wiesn Stimmung bis die Lederhose kracht 2 mit Matty Valentino, dem DJ aus den Bergen, und „ D` Moosner“ mit Partyhits, 21 Uhr: Live-Musik von „Mickie Krause“, dem Partykönig Nummer 1 und seinen Hits wie „Schatzi schenkt mir ein Foto“ oder „Reiß die Hütte ab“. *Stadtpark Rotehorn*

KEIN TAG

Hundisburg

19:00 Autorenlesung mit Herbert Beesten Autorenlesung mit Herbert Beesten – Keine Angst vor dem Mann in Schwarz in der ehemaligen „Schwarzen Küche“, 5 EUR mit Voranmeld.; *Ehemaliges Hospital*

DIENSTAG 03

LESEN


Johanna Bergmann

Stadtliteraturtage: Dirk Zöllner Er kann Songs schreiben, singen und von der Bühne herab das Publikum begeistern, ist zuallererst Musiker, aber auch ein Geschichtenerzähler. Er selbst bezeichnet sich als „freischaffenden Überlebenskünstler". Seine unkonventionellen Ansichten über Kunst und Leben stellt er in den pointierten Texten dieses Buches zur Diskussion. **17 Uhr, Museumsscheune Detzel, HDL**

TANZEN

Magdeburg

19:00 Salsakurs mit Carolin Haase – Dance CompleX Magdeburg. *Cocktailbar ONE*

19:00 Musik Bingo bei jedem Bingo gibt es einen Hausschnaps gratis; Fasspils und Wein zu Specialpreisen; mit DJ Basso *Flowerpower*



23:00 Oldie-Disco mit DJ Carsten *Studentenclub Baracke*

BÜHNE

Magdeburg

16:00 Der Zauberer von Oz *Info siehe 15.10., Opernhaus*

20:00 Comedy Lounge Vicki Vomit präsentiert in einer bunten Show die besten Comedians Deutschlands. Dieses Mal mit dabei Ben Schmid, C. Heiland und Kevin Ray.;12 € *Festung Mark*

FILM

Magdeburg

18:00 Norman *Info siehe 15.10., Kulturzentrum Moritzhof*

18:15 Mein Leben: Ein Tanz *Info siehe 01.10., Kulturzentrum Moritzhof*

18:30 Hereinspaziert! *Info siehe 01.10., Kulturzentrum Moritzhof*

20:00 Sneak Preview Überraschungsfilm, der erst bekannt gegeben wird, wenn das Publikum bereits im Kinosaal sitzt. *CinemaxX*

20:00 Körper und Seele *Info siehe 01.10., Kulturzentrum Moritzhof*

20:15 Radiance *Info siehe 07.10., Kulturzentrum Moritzhof*

20:30 Magical Mystery Für die „Magical Mystery"- Tour, die den Hippiegeist mit dem Rave der 90er vereinen will, begibt sich Karl Schmidt zusammen mit Ferdi, Raimund, Rosa und zahlreichen DJs auf einen wilden Roadtrip. *Kulturzentrum Moritzhof*

KLASSIK

Magdeburg

20:00 Konzert für Orgel und Trompete Stefan Schlüricke (Orgel) und Jens Kubbutat (Trompete) gestalten den Abend bei stimmungsvollem Kerzenschein.; Eintritt frei *St. Ambrosius Kirche*

20:15 Royal Opera House: Puccini – La Bohème Puccinis leidenschaftliche Oper in einer Neuproduktion von Richard Jones, dirigiert von Antonio Pappano und mit einer wunderbar jungen Besetzung. Darunter Nicole Car, Michael Fabiano und Mariusz Kwiecien. *CinemaxX*

FESTE

Magdeburg

11:00 Rathausfest Präsentation der Vereine und Verbände *Johanniskirche*

GASTRO-EVENTS

Magdeburg

10:00 Feiertags-Frühstücksbuffet inkl. 1 Kännchen Kaffee und ein Glas Orangensaft, klassische Live-Musik mit Herr Brandt; 18,90 EUR *Café Seestraße*

12:00 2. BurgerKrieg – Judgement Day 3 Burgerläden – BeatBurger, The Lion CityPub und Fleischknüppel MD und das Publikum kürt den Sieger *Sudenburger Markthalle*

KINDER

Magdeburg

11:30 Abenteuer-Hüpfburgen-Tage *Info siehe 28.10., Flugplatz*



14:00 Ritter Rost *Info siehe 06.10., Kulturzentrum Moritzhof*

14:00 Ich – Einfach unverbesserlich 3 *Info siehe 14.10., Kulturzentrum Moritzhof*

14:15 Bob der Baumeister – Das Mega Team *Info siehe 11.10., Kulturzentrum Moritzhof*

14:30 Die Pfefferkörner und der Fluch des schwarzen Königs Die Klassenfahrt mit Lehrer Martin Schulze droht auszufallen, doch in letzter Minute springt Bennys Mutter Andrea für die kranke Lehrerin ein. Ziel der Reise ist der Gruber Hof in den Bergen Südtirols. *Kulturzentrum Moritzhof*

15:00 Familienspaß: Zeitreise in die Vergangenheit Gemeinsam mit den Turmführern verlassen die Teilnehmer für eine Stunde die Gegenwart und erforschen hautnah mit interaktiven Exponaten und vielen Experimenten verschiedene Zeitepochen der Menschheitsgeschichte. *Elbauenpark*

16:00 Sing *Info siehe 06.10., Kulturzentrum Moritzhof*

16:15 Das Sams *Info siehe 07.10., Kulturzentrum Moritzhof*

16:30 Auf Augenhöhe *Info siehe 06.10., Kulturzentrum Moritzhof*

LESEN

Satuelle

17:00 Dirk Zöllner liest aus Affenzahn Dirk Zöllner ist Musiker und Autor zugleich. Bei der Lesung seines Werkes „Affenzahn" stellt er seine unkonventionnel Ansichten über Kunst und Leben zur Schau. VVK 7 EUR, AK 10 EUR; *Museumsscheune Detzel*

OKTOBERFEST

14:00 Familientag auf der Mückenwiesn Start mit den zünftiger Blasmusik. Ab 16 Uhr: Live-Act Matty Valentino – der DJ aus den Bergen, dazu: Unterhaltungsprogramm für die kleinen Gäste *Max-Wille-Platz*

DIES & DAS

11:00 WOBAU Café-Garten@ Rathausfest Info-Tag rund um das Thema Wohnen bei Kaffee und Kuchen *Alter Markt*

13:00 Grüne Zitadelle – Geburtstagsfeier Am 3. Oktober 2017 feiert die Grüne Zitadelle ihren 12. Geburtstag. Ein buntes Programm für Groß und Klein sorgt an diesem Tag für jede Menge gute Laune. *Moll's Laden*

21:00 Akustik-Jam-Session Akustik-Session, jeder, der ein Instrument spielt oder musikbegeistert ist, ist eingeladen *Jakelwood*

MITTWOCH 04

KINDER


Lars Frohnmüller

Für junge Hörer: Der kleine Nick Er erzählt von seinen Erlebnissen in der Schule, zu Hause, beim Spielen oder mit seinen Freunden. Kabarettist Lars Johansen schlüpft in die Rolle des kleinen Nick und wird einigen humorvollen Kurzgeschichten Leben einhauchen. Musikalisch begleiten ihn zwei jung gebliebene Klarinettisten der Mitteldeutschen Kammerphilharmonie. **10 Uhr, Gesellschaftshaus**

BÜHNE


Hengstmanns

Rentenbescheide(n) Bernd Kurt Goetz, Klaus Schaefer und Frank Hengstmann gemeinsam auf der Bühne, das gab's zuletzt vor fast 20 Jahren. Menschlich und auch kleinkünstlerisch gereift, verkörpern sie die Rolle eines Rentners auch im wahren Leben. Das Rentnerdasein wird irgendwann alle beschäftigen. Man kann es vorwärts oder rückwärts lesen. Rentner bleibt Rentner. **19.30 Uhr, nach Hengstmanns**

BÜHNE


Tobias Beuster

Die Gedanken haben frei Ein politisch-satirisches Kabarett-Programm mit Marion Bach und Heike Ronniger. Am Piano spielen Oliver Vogt und Christoph Deckbar. In ihrem Programm machen sie sich Gedanken über ihre Rente, Zweitjob, Kontogebühren und die neue alte Bundeskanzlerin. Ihre Gedanken sind frei, doch sie stellen fest, bei manchen haben die Gedanken nur noch frei. **20 Uhr, Zwickmühle**

TANZEN

Magdeburg

19:00 Studi-Party mit Dart-Special und DJ Basso mit DJ Basso *Flowerpower*

19:00 Gemeinde Bergfest elektronische Mucke mit DJ AlterSchwede *Deep*

BÜHNE

Magdeburg

19:30 Rentenbescheide(n) *Info siehe 21.10., Kabarett „ ... nach Hengstmanns"*

TIPPS FÜR TOURISTEN
SHOPPEN & SPAREN MIT UNSERER TRAVELER-CARD!
ALLEE-CENTER MAGDEBURG

20:00 Die Gedanken haben frei *Info siehe 07.10., Kabarett „Magdeburger Zwickmühle"*

FILM

Magdeburg

17:00 Körper und Seele *Info siehe 01.10., Kulturzentrum Moritzhof*

17:30 Magical Mystery Für die „Magical Mystery"- Tour, die den Hippiegeist mit dem Rave der 90er vereinen will, begibt sich Karl Schmidt zusammen mit Ferdi, Raimund, Rosa und zahlreichen DJs auf einen wilden Roadtrip., *Kulturzentrum Moritzhof*

18:15 Radiance *Info siehe 07.10., Kulturzentrum Moritzhof*

19:15 Mein Leben: Ein Tanz Die Flamenco-Tänzerin Antonia Santiago Amador verschwand auf dem Höhepunkt ihrer Karriere von der Bühne. 30 Jahre später gewährt die unter dem Künstlernamen „La Chana" bekannte Ikone den Zuschauern einen Einblick in ihr Comeback.*Kulturzentrum Moritzhof*

19:45 Hereinspaziert! *Info siehe 01.10., Kulturzentrum Moritzhof*

20:00 Ladies Night: Keeping Up with the Kardashians Hollywoodglamour und jede Menge Drama – Staffelpremiere der Reality-Serie „Keeping Up with the Kardashians" im Kino. Die berühmten Schwestern Kourtney, Kim, Khloe, Kendall und Kylie auf der großen Leinwand! OmU; Mindestverzehr 7 € statt Eintritt *CinemaxX*

20:15 Norman *Info siehe 15.10., Kulturzentrum Moritzhof*

FÜHRUNGEN

Magdeburg

12:30 Kunstpause kurze Führung in einer der Ausstellungen *Kunstmuseum Kloster Unser Lieben Frauen*

KINDER

Magdeburg

9:00 Ritter Rost *Info siehe 06.10., Kulturzentrum Moritzhof*

9:00/10:30 Jim Knopf und Lukas der Lokomotivführer *Info siehe 06.10., . Puppentheater*

9:15/15:00 Bob der Baumeister – Das Mega Team *Info siehe 11.10., Moritzhof*

9:30 Louis und Luca – Das große Käserennen *Info siehe 14.10., Kulturzentrum Moritzhof*

10:00 Für junge Hörer: Der Kleine Nick – Vergnügliche Musikgeschichten Kabarettist Lars Johansen schlüpft in die Rolle des kleinen Nick und wird einigen humorvollen Kurzgeschichten Leben einhauchen. Musikalisch begleiten ihn zwei jung gebliebene Klarinettisten der Mitteldeutschen Kammerphilharmonie. *Gesellschaftshaus Magdeburg*



MI 04

10:30 Maleika *Info siehe 14.10., Kulturzentrum Moritzhof*

11:00 The Lego Movie *Info siehe 06.10., Kulturzentrum Moritzhof*

14:00 Abenteuer-Hüpfburgen-Tage *Info siehe 28.10., Flugplatz*

14:00 Ich – Einfach unverbesserlich 3 *Info siehe 14.10., Kulturzentrum Moritzhof*

15:00 Kunst mit Kindern Angebot für neugierige Museums-Entdecker ab 5 Jahren. *Kunstmuseum Kloster Unser Lieben Frauen*

15:30 Amelie rennt Amelie ist 13 und eine Berliner Großstadtgöre. Amelie lässt sich von niemanden etwas sagen, schon gar nicht von ihren Eltern, die sie nach einem lebensbedrohlichen Asthmaanfall in eine Klinik nach Südtirol verfrachten. Amelie reißt aus ... *Kulturzentrum Moritzhof*

16:00 Sing Koala Buster Moon leitet ein Theater, dass nicht aus den roten Zahlen kommt, und ruft zu einem Gesangswettbewerb auf. Unter den Teilnehmern sind auch der rappende Jung-Gorilla Johnny und die alleinerziehende Schweine-Mama Rosita., *Kulturzentrum Moritzhof*

Haldensleben

10:00 Die Händlerin der Worte und die gestohlenen Wörter Kindergartenversion – präsentiert vom Kindertheater Nimmerland; Für Kinder von 4 bis 6 Jahren.; Eintritt: frei *KulturFabrik-Alsteinklub Haldensleben*

OKTOBERFEST

Magdeburg

19:00 Studentenwiesn Das studentische Oktoberfest für Magdeburg u.a. mit DJ Dicky und der Band die original Bayrischen-Fünf *Max-Wille-Platz*

VORTRAG

11:00 Arbeitgeber Bundeswehr – zivile und militärische Möglichkeiten Die Zugangsvoraussetzungen, Anforderungen, Ausbildungsinhalte der Berufe werden vorgestellt *BiZ Magdeburg*

15:00 Grüner Treff: Mit Zwiebeln & Knolle Der Elbauenpark lädt Gartenliebhaber und Naturfreunde zu interessanten Vorträgen und praktischen Tipps ein. *Elbauenpark*

19:00 Big China China, ein langer Wunsch wurde 2017 für Fotograf Michael Schumacher wahr. Das Land ist in 1 Monat nicht einfach zu bereisen, denn außerhalb der Unterkünfte spricht kaum jemand English und es liegen riesige Distanzen zwischen den Sehenswürdigkeiten. *Pointfoto*

DIES & DAS

16:00 Nachgefragt Beratung für Besitzer von Grafiken, Gemälden oder Skulpturen. *Kunstmuseum Kloster Unser Lieben Frauen*

21:00 Open Mic Night Stand up Comedy, Poesie und Straßenmusik. *Kunstkneipe NachDenker*

DONNERSTAG 05

LIVE



Wenzel und Band „Wenn wir warten“ Die Lieder der neuen Wenzel-CD, an den unterschiedlichsten Orten Europas entstanden, beschreiben die Suche nach Auswegen. Keine Besserwisserei, keine moralische Erhebung. Liebeslieder, in denen die Realität durchscheint wie eine beständige Gefahr. Mit besonnenen Tönen, Gitarren und sanfter Stimme. **20 Uhr, Feuerwache**

NEU IM KINO

Blade Runner

USA 2017, R: Denis Villeneuve, D: Ryan Gosling, Harrison Ford, Jared Leto 30 Jahre nachdem der Blade Runner Rick Deckard damit beauftragt wurde, eine Gruppe von vier Replikanten genannten Androiden aufzuspüren, stößt der L.A.P.D.-Beamte K zufällig auf ein gut gehütetes Geheimnis von enormer Sprengkraft. Denn diese Entdeckung droht, auch noch die letzten gesellschaftlichen Strukturen in der düsteren, von gewissenlosen Konzernen geprägten Zukunft zu zerstören.

LIVE

Magdeburg

20:00 Wenzel und Band „Wenn wir warten“ Mit neuer CD und neuem Programm; Die Lieder der neuen Wenzel CD, an den unterschiedlichsten Orten Europas entstanden, beschreiben die Suche nach Auswegen. Liebeslieder, in denen die Realität durchscheint wie eine beständige Gefahr. *Feuerwache*

TANZEN

Magdeburg

19:00 Donnerstanz mit DJ Royal TS *Flowerpower*

21:00 Tango-Café Übungsabend *Feuerwache*

22:00 Erstsemesterparty Die offizielle Erstsemesterparty zum Wintersemester 2017/18 ; VVK: 5 €; AK: 7 € *Festung Mark*



BÜHNE

Magdeburg

18:00 Wir sind wir *Info siehe 07.10., Festung Mark*

19:30 Balkanmusik rockig-freche Komödie von Daniel Mezger – Ein Roadtrip auf dem Balkon *Schauspielhaus*

19:30 Rentenbescheide(n) *Info siehe 21.10., Kabarett „ ... nach Hengstmanns“*

19:30 Erzählbühne Nr. IV Geschichten machen glücklich. Die leidenschaftlichen Erzähler Marianne Fritz, Janine Freitag und Robert Friedrich heben ihre liebsten Wortschätze und lüften das gut gehütete Geheimnis, woher die Märchen kommen.; 15 EUR (AK) *Strudelhof*

20:00 Indien Indien – eine Schnitzeljagd durch die deutsche Provinz von Josef Hader und Alfred Dorfer. *Theater Grüne Zitadelle*

20:00 Die Gedanken haben frei *Info siehe 07.10., Kabarett „Magdeburger Zwickmühle“*

20:00 Der Dämon der Mitte *Info siehe 07.10., Theater an der Angel*

FILM

17:00 Das Grüne Gold *Info siehe 07.10., Kulturzentrum Moritzhof*

17:30 Hereinspaziert! *Info siehe 01.10., Moritzhof*

18:00 Norman *Info siehe 15.10., Kulturzentrum Moritzhof*

19:00 The Artist Michel Hazanavicius Tragikkomödie ist „rührend, charmant und voller Eleganz und einer der schönsten Filme des Kinojahres 2011.“ Ausgezeichnet mit 5 Oscars, u.a. Bester Film und Beste Musik *Oli Lichtspiele*

19:00 Western *Info siehe 14.10., Kulturzentrum Moritzhof*

19:30 Eine fantastische Frau *Info siehe 14.10., Kulturzentrum Moritzhof*

20:15 Mother *Info siehe 14.10., Kulturzentrum Moritzhof*

KLASSIK

19:30 Die vier Jahreszeiten – „Concertino“ Chamber Orchestra Die vier berühmtesten Violinkonzerte aus der Feder Vivaldis bilden zusammen den Zyklus. Eine Symbiose aus Zusammenspiel und individueller Meisterleistung auf der Violine mit dem Maestro Michael Maciaszczyk und „Concertino“ Chamber Orchestra; 36,25 € *Johanniskirche*

GASTRO-EVENTS

19:00 Magdeburger Rumabend Verkostung von 7 Rumsorten mit Referent Olaf Jacobsen, dazu: Informationen über die Herstellung und die Geschichte des Rum.; 69,95 EUR im VVK (inkl. Snacks & Wasser) *Wein-Stein*

KINDER

9:00 Amelie rennt *Info siehe 06.10., Kulturzentrum Moritzhof*

9:00 Jim Knopf und Lukas der Lokomotivführer *Info siehe 06.10.,. Puppentheater*

9:30 Bob der Baumeister – Das Mega Team *Info siehe 11.10., Kulturzentrum Moritzhof*

10:00 Die Pfefferkörner und der Fluch des schwarzen Königs *Info siehe 03.10., Kulturzentrum Moritzhof*

10:30 Jim Knopf und Lukas der Lokomotivführer *Info siehe 06.10.,. Puppentheater*

11:00 Ritter Rost *Info siehe 06.10., Kulturzentrum Moritzhof*

14:00 Abenteuer-Hüpfburgen-Tage *Info siehe 28.10., Flugplatz*

14:00/16:00 Ich – Einfach unverbesserlich 3 *Info siehe 14.10., Kulturzentrum Moritzhof*

14:00 The Lego Movie *Info siehe 06.10., Moritzhof*

15:00 Das Sams *Info siehe 07.10., Kulturzentrum Moritzhof*

15:30 Auf Augenhöhe *Info siehe 06.10., Moritzhof*

LESEN

19:30 Das Meer und ich waren im besten Alter Die Schauspielerin und Autorin Adriana Altaras liest nach ihrem Bestseller „Titos Brille“ nun aus ihrem neusten Werk „Das Meer und ich waren im besten Alter“. *Stadtbibliothek*

LITERATURWOCHEN

19:00 John von Düffel: Klassenbuch John von Düffel liest aus seinem Werk „Klassenbuch“, dass detailtreue Momentaufnahmen von neun verschiedenen Schülerinnen an entscheidenden Punkten ihrer Entwicklung zeigt.
AK 8 EUR; *Literaturhaus*

VERNISSAGE

8:00 Martin Luther und die Reformation Aus Anlass des 500-jährigen Reformationsjubiläums werden im Foyer über 100 Taschenbücher zu Luther und der Reformation aus Buchreihen des 19.- 21. Jahrhunderts gezeigt, die sich im Bestand der herausragenden Ute & Wolfram Neumann Stiftung befinden. *Universitätsbibliothek*

VORTRAG

11:00 Polizeivollzugsbeamter/-beamtin. Landespolizei Sachsen-Anhalt Die Zugangsvoraussetzungen, Anforderungen, Ausbildungsinhalte für Laufbahngruppe 1 (mittlerer Dienst) und Laufbahngruppe 2 (gehobener Dienst) werden vorgestellt. *BiZ Magdeburg*

DIES & DAS

17:00 Stadt, Spiel und Spaß – Urban Gaming Spielinitiative für Magdeburg Die Veranstaltungsreihe widmet sich Spielen im öffentlichen Räum. Das Spektrum der Spiele reicht vom GPS-basiertem Spiel, über künstlerische Ausdrucksformen bis hin zu Spielen, die in Teams von Angesicht zu Angesicht spielbar sind.; Faunbrunnen *Leiterstraße*

FREITAG 06

LIVE



Phia „The Ocean of everything“ Phia entwickelte das Talent, Geschichten aus dem Stehgreif zu erzählen, und begann, Songs zu komponieren, die sich durch warme Harmonien und gefühlvolle Vocals auszeichnen. Sie fügte ihren Songs dann Gitarre, Schlagzeug und zusätzliche Sänger hinzu, was ihren Darbietungen eine orchestrale Note verleiht. **20 Uhr, Moritzhof**

BÜHNE



Miss Evi und das Tier In ihrer Duo-Show verwandeln sie jeden Saal in ein Rotlicht getränktes Cabaret à la Moulin Rouge. Ihre Opern-trainierte Stimme, mit der sie in höchsten Tönen jubilieren oder bluesig wie ein verruchter Vamp klingen kann, ist Drama pur. Ebenso legendär sind Mr. Leus Akrobatik-Einlagen am Piano, der dabei alle Register höchster Slapstick-Kunst zieht. **20 Uhr, Theater Grüne Zitadelle**

LIVE

Magdeburg

19:00 MDR Sachsen-Anhalt Kultnacht mit den hochkarätigen Künstlern aus den 70er- und 80er-Jahren The Sweet, Johnny Logan, Sandra, Paul Young, Hot Chocolate, Brotherhood of Man und Fan; ab 50,45 € *GETEC-Arena*

20:00 Phia „The Ocean Of Everything“ Das lang erwartete Debütalbum der australischen Künstlerin Phia (aka Sophia Exiner) fasziniert mit satten Harmonien, leidenschaftlichen Vocals und eingängiger Pop-Poesie. *Kulturzentrum Moritzhof*



21:00 She Owl/Impuritan/Stonerhead She Owl (Dream Folk Indie Pop), Impuritan (Experimental Ambient Psych Post-Rock), Stonerhead (Psychedelic Blues Stoner Hard-Rock); 12€; Stübchen *Festung Mark*

22:00 Kautzrecordz Praesentz Am Samstag, den 6. Oktober, präsentiert Kautzrecordz ein Clubkonzert. In der Kulturwerkstatt der Festung Mark stehen drei außergewöhnliche Bands auf der Bühne; AK: 12 € *Festung Mark*

Halberstadt

20:00 Michael Friedman & Mea Mit seiner souveränen 3 Oktavenstimme und hervorragenden Gitarrenvirtuosität überzeugt und begeistert er ein internationales Publikum seit vielen Jahren. Ein unbedingtes MUSS für alle Freunde und Kenner handgemachter Musik! *Kulturkneipe papermoon*

TANZEN

Magdeburg

19:00 Querbeat mit DJ Bugs Flowerpower

20:00 Hit-Mix-Party mit DJ, Eintritt frei *Moll's Laden*

22:00 Big Beats – Oktoberfest-Party Oktoberfest Stimmung mit 2 DJs 1 Mixer; P16 *MonoChrome*

22:00 Lieblingsdisco mit DJ Wam, P21; 5 EUR – Eintritt für alle Ladies bis 24 Uhr frei *First Club Magdeburg*

22:00 Pop Popp Beats Erlebt Euer Wochenende im Club für Gays & Friends! Abtanzen mit den besten Beats aus House, R'nB, 80er & Charts. *Boys'n'Beats*

23:00 Thank God it's Friday Best in HipHop, Black, Rapshit, Twerk & Trap mit DJ Parkz; 5 EUR *Prinzzclub*

23:00 Trash Factory – Die 90er Kultparty Trash Factory, die 90er Kultparty – Live on Stage: Captain Jack; 90er, Eurodance, Popclassics, Trash; EUR im VVK; *Factory*

BÜHNE

Magdeburg

19:30 Rentenbescheide(n) *Info siehe 21.10., Kabarett „ ... nach Hengstmanns“*

19:30 AnsprechBar Die beiden Impro-Schauspieler Kerstin Reichelt und Karsten Dietrich stürzen sich in ein besonderes Experiment. Als Sybille und Stefan improvisieren sie sich mit wechselnden Gastdarstellern durch ein erstes Date. *Feuerwache*

19:30 Hello. It's me Democracy *Info siehe 21.10., Schauspielhaus*

20:00 Miss Evi und das Tier Sex & Quatsch und Rock'n'Roll! Miss Evi & das Tier sind die Botschafter des burlesken Entertainments. In ihrer Duo-Show verwandeln sie mit lässiger Grandezza jeden Saal in ein Rotlicht getränktes Cabaret à la Moulin Rouge. *Theater Grüne Zitadelle*

20:00 Kommt Zeit, kommt Tat *Info siehe 28.10., Kabarett „Magdeburger Zwickmühle“*

20:00 Wilde Reise durch die Nacht *Info siehe 07.10., Puppentheater*

20:00 Der Dämon der Mitte *Info siehe 07.10., Theater an der Angel*

Haldensleben

20:00 Nonnenpoker *Info siehe 07.10., KulturFabrik-Alsteinklub Haldensleben*

Staßfurt

19:30 Rena Schwarz: Lass uns Freunde bleiben Warum trennen wir uns? Liegt es an fehlender Kommunikation oder einfach nur an überhöhten Ansprüchen? Mit einer Portion Selbstironie geht es von der Ursachensuche über die Lagerung von frisch Getrennten bis zu Trennungstipps der Kanzlerin. *Salzlandtheater*

FILM

Magdeburg

18:00 Mein Leben: Ein Tanz *Info siehe 01.10., Kulturzentrum Moritzhof*

19:00 Radiance *Info siehe 07.10., Kulturzentrum Moritzhof*

20:15 Eine fantastische Frau *Info siehe 14.10., Kulturzentrum Moritzhof*

21:00 Mother *Info siehe 14.10., Kulturzentrum Moritzhof*

FÜHRUNGEN

Magdeburg

10:00 Öffentliche Zooführung – Tierisch nah eine tierische Entdeckungsreise, 5 € zzgl. Zooeintritt, nur nach Voranmeldung *Zoo Magdeburg*

14:30 Sonntagsführung: Die letzten ihrer Art – bedrohte Pflanzenarten Führung durch das Gewächshaus, Informationen zu Gefährdungsursachen und Schutzmaßnahmen verschiedener Pflanzen, Führung + Eintritt: 4,50 EUR, ermäßigt 3 EUR *Gruson-Gewächshäuser*

KINDER

Magdeburg

9:00/10:30 Jim Knopf und Lukas der Lokomotivführer Das Stück von Michael Ende in der Bühnenfassung von Pierre Schäfer handelt von der Reise ins Unbekannte von Jim, seinem Freund Lukas und der Lokomotive Emma.; ab 4 J. *Puppentheater*

9:00 The Lego Movie Eine turbulente Komödie, in der Emmet, eine durchschnittliche Bauarbeiter-Lego-Minifigur von der abenteuerlustigen Wyldstyle entführt wird und mit Batman und Wyldstyle den skrupellosen Bösewicht Lord Business aufhalten soll. *Kulturzentrum Moritzhof*

9:30 Louis und Luca – Das große Käserennen *Info siehe 14.10., Kulturzentrum Moritzhof*

10:00 Auf Augenhöhe Der 10-jährige Michi lebt in einem Kinderheim. Er entdeckt einen Brief seiner verstorbenen Mutter an einen gewissen Tom. Er macht sich auf die Suche nach einem starken Mann, der ihn beschützt und ihm ein zuhause gibt. *Kulturzentrum Moritzhof*

11:00/14:00 Ich – Einfach unverbesserlich 3 *Info siehe 14.10., Kulturzentrum Moritzhof*

14:00 Abenteuer-Hüpfburgen-Tage *Info siehe 28.10., Flugplatz*

14:00 Sing Koala Buster Moon leitet ein Theater, dass nicht aus den roten Zahlen kommt, und ruft zu einem Gesangswettbewerb auf. Unter den Teilnehmern sind auch der rappende Jung-Gorilla Johnny und die alleinerziehende Schweine-Mama Rosita. *Kulturzentrum Moritzhof*

15:00 Amelie rennt Amelie ist 13 und eine Berliner Großstadtgöre. Amelie lässt sich von niemanden etwas sagen, schon gar nicht von ihren Eltern, die sie nach einem lebensbedrohlichen Asthmaanfall in eine Klinik nach Südtirol verfrachten. Amelie reißt aus ... *Kulturzentrum Moritzhof*

16:00 Ritter Rost Mit einem Schaukampf stürzt Ritter Rost das Königreich ungewollt in eine Krise. Während sein geliebtes Burgfräulein Bö arbeitet, sitzt Ritter Rost im Keller und bläst Trübsal. Seine neue Lebensaufgabe: Er wird die Arbeit seines Vaters vollenden! *Kulturzentrum Moritzhof*

LITERATURWOCHEN

Magdeburg

19:00 Mimikry. Das Spiel des Lebens. Bei diesem literarischen Salonspiel geht es dieses Mal um die gekonnte Einschätzung der Autoren hinter einem Text. Handelt es sich um einen Autoren der jüngeren Generation oder einen älteren Schriftsteller? *Literaturhaus*

OKTOBERFEST

Magdeburg

18:30 Wiesn Stimmung bis die Lederhose kracht mit Matty Valentino, dem DJ aus den Bergen, und „ D` Moosner" mit Partyhits, 21 Uhr: Live-Musik von „Dorfrocker", den Brüdern aus Bayern mit ihren Hits „ Ich glaub mein Glas hat ein Loch" und „Dorfkind" *Stadtpark Rotehorn*

SPORT

Magdeburg

20:00 Mondscheinklettern alle Kletterfans können in den Seilgarten in die Neue Neustadt kommen und sich an den verschiedenen Hochseilelementen ausprobieren und gemütlich am Lagerfeuer sitzen; Voranm. erforderlich: anfrage@seilgarten-magdeburg.de; 9 EUR *Zentrum für soziales Lernen*

VORTRAG

Magdeburg

11:00 Ausbildung und Studium bei der Agentur für Arbeit Magdeburg Die Zugangsvoraussetzungen, Anforderungen, Ausbildungsinhalte der Berufe werden vorgestellt. *BiZ Magdeburg*

DIES & DAS

Magdeburg

18:00 Wochentreff: Freifunk Magdeburg Regelmäßige Diskussionrunde zum Thema *Netz39 e.V.*

21:00 Nachdenklich Das Kneipenquiz im NachDenker! *Kunstkneipe NachDenker*

LIVE

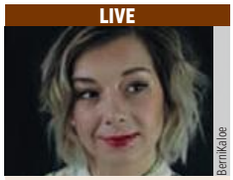

BerniKaloe

BerniKaloe Seit Sommer 2012 ist das Duo mit Glockenspiel und akustischen Gitarren auf ihrer musikalischen Reise unterwegs. Die Magdeburger malen in ihren bittersüßen Songs Postkartenromantik auf Asphalt und verzaubern mit deutschen Texten das Publikum. Sie präsentieren eine musikalische Auswahl ihrer Lieblingssongs sowie Bekanntes aus eigener Feder. **19.30 Uhr, Strudelhof**

LIVE

Magdeburg

14:00 Modellbootschau auf dem Angersee Hier kann man den Minikapitänen des Modellsportvereins Magdeburg zusehen, wenn sie ihre schönsten Schiffe bei Trainings- und Schaufahrten präsentieren. *Elbauenpark*

19:00 Irische Nacht Am 7. Oktober heißt es im Hof der Festung Mark unter dem Magic Sky „grüne Nacht – irische Nacht", mit Live-Musik, Party, Lagerfeuer, Irish Stew, Schwein am Spieß, Guinness, Kilkenny und Irish Whiskey; VVK: 12 €; AK: 15 € *Festung Mark*

19:30 BerniKaloe BerniKaloe präsentieren an diesem Abend eine musikalische Auswahl Ihrer Lieblingssongs sowie Bekanntes aus eigener Feder.; 15 EUR *Strudelhof*

20:00 Lennocks und Freunde Lennocks, das ist 100% handgemachte Rockmusik aus 3 Jahrzehnten bis hin zu aktuellen Hits aus den Charts. Das umfangreiche Repertoire umfasst Songs von Rosenstolz, Lenny Kravitz, Santana, Robbie Williams, Rolling Stones und vielen anderen. *Moll's Laden*

BÜHNE



Festungmark

Wir sind wir Unter diesem Motto ist ein vielfältiges, integratives Theaterstück unter der Leitung der kubanischen Theaterregisseurin Xiomara Calderón Arteaga mit Studierenden der Otto-von-Guericke-Universität und geflüchteten Kindern und Jugendlichen in Magdeburg entstanden. Produziert wird das Stück von Jana Richter. Gemeinsam bilden sie das Team „Act to Connect". **18 Uhr, FestungMark**

20:00 Starfucker Die „beste Rolling-Stones-Coverband der Welt" um Frontman „Mike" Kilian hat wieder alle Klassiker der größten Rockband aller Zeiten im Gepäck! *Feuerwache*



20:00 Rage & Love in concert mit Awakening Sun Official (Death Metal), Reach the Surface (Metal), Cascode (Modern Rock/Groove/Metal); Eintritt: 3 – 5 € (auf Spendenbasis) *Insel Der Jugend*

20:00 Serum 114 Serum 114 – Der Tag mein Feund Tour 2017; Punkrock;, 20 EUR; *Factory*

21:00 JackpotShow mit Achim Petry und Lars Vegas *Merkur Spielbank Magdeburg*

TANZEN

Magdeburg

19:00 Rockladen MD mit DJ Don Krawallo *Flowerpower*

21:00 Tanzparty *Tanzcafé Nordlicht*

22:00 DJ Chris de Silva Der Allrounder bringt Euch nicht nur die aktuellen Charts und Klassiker auf die Tanzfläche. Er begeistert darüber hinaus mit fetten Beats aus House, Dance/EDM und Black. *Boys'n'Beats*

22:00 Saturday Night Club Musik: 90er, Charts, Black und House mit DJ Florence aus Halle *MonoChrome*

22:00 Paloma – die mega Mallorca Party Erlebe eine XXL MEGA PARTY mit einer unvergesslichen Stimmung zu deinen Lieblings Ballermann-, Schlager- und Chart-Hits zum größten Mallorca Party Event der Region mit jeder Menge Highlights! *Altes Theater am Jerichower Platz*

22:00 Ü25 Tanznacht mit DJ Tobie le Freak, Chart-Hits, Disco- und House-Rhythmen auf.; 8 EUR *First Club Magdeburg*

23:00 Disco mit DJ Carsten *Studentenclub Baracke*

23:00 Bubblegumclub Black, HipHop,Trap, Twerk, Grime, Futurebass mit DJ Sicstyle; 5 EUR *Prinzzclub*

BÜHNE

Magdeburg

15:00/20:00 Die Gedanken haben frei polit.-satir. Kabarett m. M. Bach, H. Ronniger: Alles ist in Bewegung! Die Briten gehen aus der EU, Pegida geht auf die Straße, Böhmermann auf die Nerven. Die Politiker shoppen heimlich Waffen, zappen sich durch Talkrunden, twittern falsche Fakten ... *Kabarett „Magdeburger Zwickmühle"*

18:00 Wir sind wir „Wir sind Wir" – unter diesem Motto ist ein vielfältiges, integratives Theaterstück unter der Leitung von Xiomara Calderón Arteaga mit Studierenden der



SAMSTAG 07

Otto-von-Guericke-Universität und geflüchteten Kindern und Jugendlichen in Magdeburg entstanden. *Festung Mark*

19:30 Rusalka Wassernixe Rusalka hat sich in einen Prinzen verliebt, doch ist sie für die Menschen unsichtbar.



So bittet sie die Hexe Ježibaba, sie in einen Menschen zu verwandeln und ihr eine Seele zu geben. Der Preis: Rusalka muss auf ihre Stimme verzichten ... *Opernhaus/Theater Magdeburg*

19:30 ReTour de Frank Frank Hengstmann über seine Fahrradfahrerkarriere mit seinem 28er „Diamant"-Fahrrad, seinen Umstieg vom Rücktritt auf Felgenbremsen bis hin zum Diebstahl des geliebten Drahtesels ... *Kabarett „ ... nach Hengstmanns"*

19:30 Lars Johansen „Lars wars – Schluss jetzt!" Die Zuschauer lernen alles über drohende Apokalypsen. Worauf sollte man vorbereitet sein? Klimakatastrophe oder Ragnarök? Jüngstes Gericht oder hoffnungslose Überalterung? Und: Gibt es dafür eine App? Ein kabarettistischer Weltuntergang; 12 EUR (Ak) *Kulturzentrum Moritzhof*



19:30 Mongos Francis hat Multiple Sklerose. Ikarus ist seit Kurzem querschnittsgelähmt. Wie selbstverständlich zieht der aufschneiderische Ikarus über andere Leute als „Spastis" oder „Mongos" her ... *Schauspielhaus/Theater Magdeburg*

19:30 Vor dem Ruhestand Der ehemalige NS-Richter Höller lebt mit seinen beiden Schwestern zurückgezogen, und wie jedes Jahr begehen sie, ungeachtet des Endes des Zweiten Weltkrieges, den Geburtstag ihres geliebten Reichsführers SS Heinrich Himmler .... *Schauspielhaus*

20:00 Wilde Reise durch die Nacht Eine außergewöhnliche und experimentelle Form, ausgehend von dem zeichnerischen Universum des französischen Künstlers Gustave Doré und der Geschichte von Walter Moers. *Puppentheater*

20:00 Lars Redlich Lars Redlichs Musik-Comedy-Show „Lars but noch least" wurde bereits mit sieben Comedy- und Kabarettpreisen ausgezeichnet. Brüllend komisch und gleichzeitig intelligent. *Theater Grüne Zitadelle*

20:00 Der Dämon der Mitte Frankophile Comicomödie über Männer und andere Irrtümer von Michele Bernier/Marie Pascale Osterieth: Wenn Mensch älter wird, muss er durch die Midlife-Crisis. Manchmal verlässt der um seine Jugendlichkeit ringende Mann seine Frau für eine junge Fee. *Theater an der Angel*

Burg

15:00/19:30 Darum geht's nicht *Info siehe 27.10., Ev. Gemeindehaus Burg*

Haldensleben

20:00 Nonnenpoker Komödie in drei Akten von Jennifer Hülser bei dem es ums Pokern ums große Geld, Sein oder Schein und andere Geheimnisse, die an den Tag kommen, geht.; 3,50 EUR *KulturFabrik-Alsteinklub Haldensleben*

FILM

Magdeburg

17:00 Radiance Eine bildgewaltige Liebesgeschichte über Misako, die Hörfassungen für Kinofilme schreibt, und Nakamori, einem Fotografen der langsam sein Augenlicht verliert. Gemeinsam arbeiten sie an ihrem seelischen Ballast. *Kulturzentrum Moritzhof*

17:30 Hereinspaziert! *Info siehe 01.10., Kulturzentrum Moritzhof*

18:00 Mein Leben: Ein Tanz *Info siehe 01.10., Kulturzentrum Moritzhof*

19:00 Norman *Info siehe 15.10., Kulturzentrum Moritzhof*

19:30 Eine fantastische Frau *Info siehe 14.10., Kulturzentrum Moritzhof*

20:00 Western *Info siehe 14.10., Kulturzentrum Moritzhof*

21:00 Mother Ein Paar wird in der Innigkeit ihrer Beziehung sowie in ihrem Eigenheim empfindlich gestört, als ungebetene Gäste sich Zugang zum Haus und Leben des Paares verschaffen. *Kulturzentrum Moritzhof*

KLASSIK

19:00 Metropolitan Opera: Bellini – Norma David McVicars Neuinszenierung der Belcanto Oper „Norma" von Vincenzo Bellini. Titelheldin ist die weltweit gefeierte Sondra Radvanovsky. Publikumsliebling Joyce DiDonato verkörpert Normas Rivalin Adalgisa., Italienisch mit dt. UT *CinemaxX*

GASTRO-EVENTS

Haldensleben I

18:00 Küchenparty Live-Kochen mit den Profiköchen: Dirk Walde Müller, Gregor Reimann, Alexander DJolai, Katja Burkwinkel, Veronika Lutz, Weingüter mit erlesenen Weinen, Spezialitätenbrauerei Eckert mit ihrem „Framo", Live-Musik; 85 EUR, inkl. Getränke *Restaurant „Adam" im EHFA*

Magdeburg

13:00 Kulinarische Stadtführung Fünf Kostproben, viele Empfehlungen und ein unterhaltsamer Rundgang durch Magdeburgs Innenstadt erwartet die Besucher bei Lukullus-Tours. *Alter Markt*

KINDER

Magdeburg

11:30 Abenteuer-Hüpfburgen-Tage *Info siehe 28.10., Flugplatz*

14:00/15:00 Ich – Einfach unverbesserlich 3 *Info siehe 14.10., Kulturzentrum Moritzhof*

15:15 Die Pfefferkörner und der Fluch des schwarzen Königs *Info siehe 03.10., Kulturzentrum Moritzhof*

DEIN HERBST STYLE
JETZT DIE NEUESTEN TRENDS ENTDECKEN
ALLEE-CENTER MAGDEBURG

15:30 Maleika *Info siehe 14.10., Kulturzentrum Moritzhof*

LITERATURWOCHEN

Magdeburg

10:00 Die Schreibkräfte: Das Buch – Die Liebe meines Lebens. Die Schreibkräfte erzählen fantasievoll über die Leidenschaft für Bücher und Lieblingsbücher. Eintritt für Gäste 5 EUR; *Vitanas Senioren Centrum Elbblick*

OKTOBERFEST

18:30 Wiesn Stimmung bis die Lederhose kracht mit Matty Valentino, dem DJ aus den Bergen, und „ D` Moosner" mit Partyhits, 21 Uhr: Live-Musik von „Axel Fischer", dem erfolgreichen jungen Party/Schlager-Sänger. Einer seiner bekanntesten Hits ist „Amsterdam". *Stadtpark Rotehorn*

Halberstadt

11:00 Heines Wiesengaudi ausgelassen in den Oktober feiern mit Live-Musik, Showprogramm, Verkaufsbuden, Kinderattraktionen; 15 € pro Person, Kinder bis 12 Jahre 6 € *Hotel Villa Heine*

DIES & DAS

9:00 Blutspenden Jeden ersten Samstag im Monat kann in der Blutbank Blut gespendet werden. *Blutbank der Universität*

15:00 Nachtflohmarkt Immer weit über 150 Händler verwandeln das Messegelände in ein riesiges Antik- und Trödelparadies mit Hunderttausend Raritäten. *Messe Magdeburg*

SONNTAG 08

FILM



Event: Dirty Dancing „Mein Baby gehört zu mir" – mit diesem Satz veränderte der Film „Dirty Dancing" vor 30 Jahren die Landschaft der Tanzfilme. Bis heute ist die Magie dieses Klassikers, der Patrick Swayze und Jennifer Grey über Nacht zu Weltstars machte, kein bisschen verflogen. 30 Jahre nach dem Filmstart im Jahr 1987, kommt er zurück auf die Kinoleinwand. **19 Uhr, Cinemaxx**

LIVE

Magdeburg

18:15 Freie Klänge Musik ist eine Sprache der Seele. Musikalisches Kleinod aus den Genres Jazz, Blues, Klezmer oder Weltmusik wird einmal monatlich in der Festung Mark präsentiert. In der Oktober-Ausgabe der „Freien Klänge" beehren uns die Musiker von „East Drive". *Festung Mark*

TANZEN

Magdeburg

14:00 Seniorentanz *Tanzcafé Nordlicht*

19:00 Karaoke mit DJ mit Karaoke DJ *Cocktailbar ONE*

19:00 Sunday Jam Open Stage: jeder Mutige bekommt ein Fasspils gratis mit DJ Seventh Son *Flowerpower*

BÜHNE

Magdeburg

11:00 Theater-Matinee Im Vorfeld der Aufführung des Stückes „Kunst" von Yasmina Resa gibt es im Kunstmuseum zwei Szenen des Stückes zu sehen und darüber hinaus die Gelegenheit, mit Schauspielern und anderen Beteiligten ins Gespräch zu kommen. *Kunstmuseum Kloster Unser Lieben Frauen*

BURGERABEND
Immer sonntags:
Unsere hausgemachten Burger 1,-€ günstiger!
MEPHISTO
O.-v.-Guericke-Str. 64
mephisto-magdeburg.de
GASTRONOMIE IM SCHAUSPIELHAUS

15:00 Ellen Obier Ellen Obier ist die bekannteste deutsche Parodistin und in ihrem Programm „Ich bin alle Frauen" schlüpft sie in die Rollen von über zwanzig nationalen und internationalen Stars. *Theater Grüne Zitadelle*

17:00 Vaterschaftsklagen Wilhelm Busch ist es wohl zu verdanken, dass Väter wissen, was Vater sein wirklich bedeutet. Er schmiedete die Crux der Vaterschaft in einen noch heute gültigen Vers: „Vater werden ist nicht schwer! Vater sein dagegen sehr!" *Kabarett „ ... nach Hengstmanns"*

17:00 Dummerland Lothar Bölck sucht in seinem neuen Kabarettprogramm „Dummerland oder Was weiß ich denn?" Antworten, auf die es anscheinend noch keine Fragen gibt. *Kabarett „Magdeburger Zwickmühle"*

18:00 America Noir *Info siehe 14.10., Opernhaus/Theater Magdeburg*

18:00 Antigone und Ödipus *Info siehe 21.10., Schauspielhaus/Theater Magdeburg*

18:00 Wir sind wir *Info siehe 07.10., Festung Mark*

FILM

Magdeburg

17:30 Dirty Dancing F*Info siehe 15.10., Kulturzentrum Moritzhof*

18:00 Das Grüne Gold Weltweit wächst die kommerzielle Nachfrage nach Anbauflächen für den globalen Markt, eine der lukrativsten neuen Spielflächen ist Äthiopien. Es folgen Zwangsumsiedlungen riesigen Ausmaßes, über 1 Millionen Kleinbauern verlieren ihre Lebensgrundlage. *Kulturzentrum Moritzhof*

18:15 Radiance *Info siehe 07.10., Kulturzentrum Moritzhof*

19:00 Event: Dirty Dancing Anlässlich des 30. Geburtstags des Kultfilms bringt CinemaxX den Tanzklassiker mit Patrick Swayze und Jennifer Grey für einen Tag zurück in die Kinosäle. *CinemaxX*

19:30 Weit. Die Geschichte von einem Weg um die Welt Zu zweit zogen Patrick und Gwen 2013 von Freiburg gen Osten los. Ohne zu fliegen und mit kleinem Budget erkundeten sie die Welt. Im Mittelpunkt der Reise standen immer die unmittelbare Nähe zu den Menschen und der Natur. *Kulturzentrum Moritzhof*

20:00 Eine fantastische Frau *Info siehe 14.10., Kulturzentrum Moritzhof*

20:15 Tatort kieken Das Jakelwood klappt seine Leinwand runter und stellt den Beamer an, der die Wand bereitwillig mit allen Bildern des aktuellen „Tatort" bewirft. *Jakelwood*

20:15 Der „Tatort" im Einstein Jetzt läuft der „Tatort" auch im Einstein. Hier kann jeden Sonntag der Krimiklassiker gemeinsam mit Freunden geschaut werden. *Einstein*

20:15 Mother *Info siehe 14.10., Kulturzentrum Moritzhof*

KLASSIK

Magdeburg

14:30 Peter Orloff & Schwarzmeer Kosaken-Chor Unter der musikalischen Gesamtleitung von Peter Orloff wird der Schwarzmeer Kosaken Chor erneut zu einem Klangkörper von unvergleichlicher Qualität. *Johanniskirche*

Haldensleben I

15:00 Hundisburger Herbstmatineen 2017 Der Kantor Matthias Müller präsentiert klassische Musik aus aller Welt an Klavier, Cembalo und dem historischen, französischen Debain Harmonium. *Schloß Hundisburg*

BOWLING WORLD MAGDEBURG
Bowling Brunch
sonntags 10 – 13 Uhr
WWW.BOWLINGWORLD.DE

KINDER

Magdeburg

10:30 Familientag Thema: „Altes Handwerk", einschließlich „Drucktechniken" – Vorstellung und Ausprobieren alter Handwerkstechniken, Modelleisenbahn, Basteln *Technikmuseum*

11:30 Abenteuer-Hüpfburgen-Tage *Info siehe 28.10., Flugplatz*

14:00 Ich – Einfach unverbesserlich 3 *Info siehe 14.10., Kulturzentrum Moritzhof*

14:00 Sing *Info siehe 06.10., Kulturzentrum Moritzhof*

14:15 Louis und Luca – Das große Käserennen *Info siehe 14.10., Kulturzentrum Moritzhof*

15:00 Jim Knopf und Lukas der Lokomotivführer *Info siehe 06.10.,. Puppentheater*

15:00 Das Sams Bruno Taschenbier führt ein geordnetes Kleinstadtleben. Doch eines Tages tritt das Sams, ein merkwürdiges kleines Wesen mit Rüsselnase und roten Haaren, in sein Leben. Es ist frech, laut, unordentlich und stiftet nichts als Chaos. *Kulturzentrum Moritzhof*

15:00 Maleika *Info siehe 14.10., Kulturzentrum Moritzhof*

16:00 The Lego Movie *Info siehe 06.10., Kulturzentrum Moritzhof*

16:15 Amelie rennt *Info siehe 06.10., Kulturzentrum Moritzhof*

LITERATURWOCHEN

Magdeburg

18:00 Fabulartistika: Märchen und Geschichten Die drei Künstlerinnen des Erzählprojektes Magdeburg verzaubern ihre Zuhörer mit Märchen, Geschichten und Sagen.; 5 EUR *Volksbad Buckau c/o Frauenzentrum Courage*

DIES & DAS

10:00 Marionetten – handgemacht Aus Holz, Stoff, Angelsehne, Draht und Kreativität können Marionetten im Haus NaturSinn selbst hergestellt werden.; ab 6 J., max. 14 Teilnehmer; 35 EUR; Anm. erforderlich: bis 29.09 *Elbauenpark*

MONTAG 09

TANZEN


Veranstalter

Karaoke Show Ob Live Music von Lounge-Bands, DJ oder Showbartender: Das Entertainmentprogramm ist vielfältig. Karaoke-Fans können über 30.000 Karaoketitel wählen, die ständig up-to-date gehalten werden. Die Musik passt sich an die Stimmung in der Bar an. Zu Beginn ist sie dezent und entspannend. Zu späterer Stunde, wird sie durchaus auch mal stimmungsvoller. **19 Uhr, ONE**

KINDER

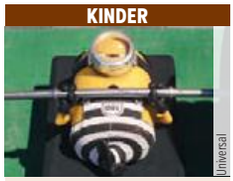
Universal

Ich – Einfach unverbesserlich 3 Die Welt erobern, den Mond stehlen, die Menschheit beherrschen – das war gestern. Gru ist jetzt auf der Seite der Guten und geht mit seiner Liebsten Lucy für die Anti-Schurken-Liga auf Verbrecherjagd. Als sie ihre Jobs verlieren, muss Gru wieder das böse Genie sein und sein Zwillingsbruder Dru unterstützt ihn dabei. **14 Uhr, Moritzhof**

LIVE

Magdeburg

20:00 Jamsession im „Stübchen“ Live-Session mit Musikern der Magdeburger Szene *Festung Mark*

TANZEN

Magdeburg

19:00 Rock-Kneipe mit DJane Jules, bis 23 Uhr alle Cockatils für 4,40 EUR *Flowerpower*

19:00 Karaoke Show mit Karaoke DJ *Cocktailbar ONE*

20:00 Folk+Welt traditionelle Tänze mit Anleitung, Eingang rechts neben der Kirche *Kindercafe Lücke*

FILM

Magdeburg

17:00 Das Grüne Gold *Info siehe 07.10., Kulturzentrum Moritzhof*

17:30 Hereinspaziert! *Info siehe 01.10., Kulturzentrum Moritzhof*

18:00 Norman *Info siehe 15.10., Kulturzentrum Moritzhof*

19:00 Western *Info siehe 14.10., Kulturzentrum Moritzhof*

Filme aus den 20er und 30er Jahren“ zum Bauhausjubiläum 2019 *Oli Lichtspiele*

20:15 Mother *Info siehe 14.10., Kulturzentrum Moritzhof*

KINDER

9:00/14:00 Ich – Einfach unverbesserlich 3 *Info siehe 14.10., Kulturzentrum Moritzhof*

9:15/15:00 Bob der Baumeister – Das Mega Team *Info siehe 11.10., Moritzhof*

9:30 Louis und Luca – Das große Käserennen *Info siehe 14.10., Kulturzentrum Moritzhof*

10:30 Maleika *Info siehe 14.10., Kulturzentrum Moritzhof*

11:00 The Lego Movie *Info siehe 06.10., Moritzhof*

14:00 Ritter Rost *Info siehe 06.10., Kulturzentrum Moritzhof*

14:00 Abenteuer-Hüpfburgen-Tage *Info siehe 28.10., Flugplatz*

15:30 Auf Augenhöhe *Info siehe 06.10., Moritzhof*

16:00 Sing *Info siehe 06.10., Kulturzentrum Moritzhof*



19:30 Eine fantastische Frau Marina und Orlando lieben sich und planen eine gemeinsame Zukunft. Als die beiden von einer Geburtstagsfeier nach Hause kommen, wird er leichenblass und reagiert nicht mehr. Sie verliert ihren Mann und ihr Leben liegt in Trümmern. *Kulturzentrum Moritzhof*

20:00 Das goldene Zeitalter Ein Skandalfim seiner Zeit – ganz im Sinne der surrealistischen Bewegung., s/w Original mit Untertiteln, anlässlich der Reihe „Kino der Großen Pläne,

VERNISSAGE

17:00 20 Jahre City Carré – Aus der Geschichte des Quartiers das Areal des Karrees in Bildern: Außerhalb der Stadttore, zu Zeiten der DDR, bis hin zum heutigen Bauwerk –Ausstellungseröffnung mit hochkarätigen Gästen *City Carré*

VORTRAG

Magdeburg

11:00 Ausbildung bei der Landeshauptstadt Magdeburg Zugangsvoraussetzungen, Anforderungen, Ausbildungsinhalte. *BiZ Magdeburg*

DIENSTAG 10

KINDER


Jesko Doering

Froschkönig Eine exklusive Schlossführung bringt den Zuschauer an den Ort des Geschehens: das Prinzessinnen-Schlafzimmer. In, hinter und unter ihrem Bett erwachen ihre Kuscheltiere zum Leben und zeigen, was sich damals zugetragen hat, als die Prinzessin ihre Kräfte wieder einmal nicht im Griff hatte und den Frosch an die Wand schleuderte. **10.30 Uhr, Puppentheater**

BÜHNE


andrekowalski

Jürgen von der Lippe „Wie soll ich sagen?“ Unsere Sprache mit all ihren Tücken, Fallstricken und Möglichkeiten, sich zu blamieren, ist das Hauptthema. Desweiteren präsentiert er 15 neue Songs und das Saxophon, Lippes neue Liebe, wartet auf seinen Einsatz. Es wird wieder mal gezaubert, vielleicht zum ersten Mal gekocht und es werden Freiwillige auf die Bühne geholt! **20 Uhr, AMO**

TANZEN

Magdeburg

19:00 Musik Bingo bei jedem Bingo gibt es einen Hausschnaps gratis; Fasspils und Wein zu Specialpreisen; mit DJ Seventh Son *Flowerpower*



19:00 Salsakurs mit Carolin Haase – Dance CompleX Magdeburg. *Cocktailbar ONE*

23:00 Oldie-Disco mit DJ Tilly *Studentenclub Baracke*

BÜHNE

Magdeburg

20:00 Jürgen von der Lippe „Wie soll ich sagen ...?“ Der Titel verrät immerhin die grobe Richtung: unsere Sprache mit all ihren Tücken, Fallstricken und Möglichkeiten, sich zu blamieren, ist das Hauptthema. Aber auch der Freundeskreis taucht wieder auf: Kalle, Hochwürden, der fiese Opa, Peter Maffay. *AMO*

FILM

Magdeburg

17:00 Das Grüne Gold *Info siehe 07.10., Kulturzentrum Moritzhof*

17:30 Eine fantastische Frau Marina und Orlando lieben sich und planen eine gemeinsame Zukunft. Als die beiden von einer Geburtstagsfeier nach Hause kommen, wird er leichenblass und reagiert nicht mehr. Sie verliert ihren Mann und ihr Leben liegt in Trümmern. , *Kulturzentrum Moritzhof*

18:00 Mother *Info siehe 14.10., Kulturzentrum Moritzhof*

19:00 Western *Info siehe 14.10., Kulturzentrum Moritzhof*

19:30 Hereinspaziert! *Info siehe 01.10., Kulturzentrum Moritzhof*

20:15 Radiance *Info siehe 07.10., Kulturzentrum Moritzhof*

FÜHRUNGEN

Magdeburg

17:00 Archivführung Beim Rundgang kann der Besucher sich selbst überzeugen, welches Ausmaß die Archivbestände der ehemaligen Magdeburger Bezirksverwaltung der DDR-Staatssicherheit haben. *Stasi-Unterlagen-Behörde, Außenstelle Magdeburg*

KINDER

Magdeburg

9:00/10:30 Froschkönig *Info siehe 11.10., Puppentheater*

9:00 Sing *Info siehe 06.10., Kulturzentrum Moritzhof*

9:30 Bob der Baumeister – Das Mega Team *Info siehe 11.10., Kulturzentrum Moritzhof*

10:00 Die Pfefferkörner und der Fluch des schwarzen Königs *Info siehe 03.10., Kulturzentrum Moritzhof*

11:00 Ritter Rost *Info siehe 06.10., Kulturzentrum Moritzhof*

14:00 Abenteuer-Hüpfburgen-Tage *Info siehe 28.10., Flugplatz*

14:00/16:00 Ich – Einfach unverbesserlich 3 *Info siehe 14.10., Kulturzentrum Moritzhof*

14:00 The Lego Movie *Info siehe 06.10., Kulturzentrum Moritzhof*

15:00 Das Sams *Info siehe 07.10., Kulturzentrum Moritzhof*

15:00 Familienspaß: Spurensuche in Elbe und Angersee Auf dieser Entdeckungstour erkunden die kleinen und großen Besucher die unzähligen Wasserlebewesen der Elbe und des Angersees. *Elbauenpark*

15:30 Amelie rennt *Info siehe 06.10., Kulturzentrum Moritzhof*

LESEN

Magdeburg

19:00 Matthias Flacius Illyricus erforscht die mittelalterliche Geschichte. Seine fruchtbaren Jahre 1549 – 1557 Prof. Dr. Martina Hartmann zeigt eine besondere Facette des streitbaren Theologen Matthias Flacius Illyricus (1520–1575) auf, der zahlreiche religiöse Streitschriften in Magdeburg veröffentlichte. *Stadtbibliothek*

VORTRAG

Magdeburg

11:00 Ausbildung beim Kaliwerk Zielitz Die Zugangsvoraussetzungen, Anforderungen, Ausbildungsinhalte der Berufe werden vorgestellt. *BiZ Magdeburg*

14:00 Notfallsanitäter/in, Operationstechnische/r Assistent/in Die Zugangsvoraussetzungen, Anforderungen, Ausbildungsinhalte der Berufe werden vorgestellt. *BiZ Magdeburg*

19:00 Cashflow101 „Business Event“ Der Cashflow Coaching Club Magdeburg von Andreas Köchy ist für Menschen gedacht, die ihr Wissen über Finanzen erweitern, ihre finanzielle Kompetenz steigern und die Basis für persönlichen Wohlstand verbessern wollen; 11 € *Motel One*

DIES & DAS

19:30 Literaturklub Treffpunkt Bühneneingang. Thomas Mann „Der Zauberberg“. Neueinsteiger sind willkommen, Eintritt frei! *Schauspielhaus/ Theater Magdeburg*

21:00 Akustik-Jam-Session Akustik-Session, jeder, der ein Instrument spielt oder musikbegeistert ist, ist eingeladen *Jakelwood*



MI 11

BÜHNE

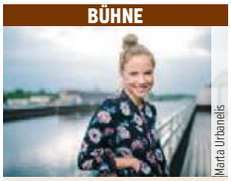
Marta Urbanelis

Julia Engelmann In ihrer humorvollen und optimistischen Art redet die Bremer Vollzeitpoetin über Themen wie neuer Minimalismus und Social Media. Auch das Thema „Mentale Gesundheit“ liegt ihr am Herzen, gerade weil vor allem junge Menschen zunehmend unter Depressionen leiden. Ihre Texte und Songs sind dabei mal leise und nachdenklich, mal mitreißend und voller Lebensfreude. **20 Uhr, Stadthalle**

LIVE

Magdeburg

19:30 Rüdiger Krause Rüdiger Krause – Solo mit Gitarren, Loops und Gesang; Neben seinen melodisch mitreißenden Kompositionen spielt der Krause seine Lieblingsstücke anderer Künstler; 10 EUR; *Querstyle*

TANZEN

Magdeburg

19:00 Gemeinde Bergfest elektronische Mucke mit DJ AlterSchwede *Deep*

19:00 Studi-Party mit Dart Special Studi-Party mit DJane Jules *Flowerpower*

BÜHNE

Magdeburg

19:30 Vaterschaftsklagen *Info siehe 07.10., Kabarett „... nach Hengstmanns“*

20:00 Julia Engelmann „Jetzt, Baby“ – Poesie und Musik In ihrer humorvollen und optimistischen Art redet die Bremer Vollzeitpoetin über Themen wie „Quarter Life Crisis“, „Mental Health“, „Second-Hand-Life“ der Generationen Y und Z, „neuer Minimalismus“ oder Social Media und singt „Grapefruit.; ab 29,90 € *Stadthalle Magdeburg*

20:00 Die Gedanken haben frei *Info siehe 07.10., Kabarett „Magdeburger Zwickmühle“*

MITTWOCH 11

VERNISSAGE


Hofgalerie

La vie en noire In seiner Ausstellung präsentiert Jochen P. Heite auch das dahinter Gedachte. Im Schwarz sucht der Maler nach Wahrheit, erforscht das Unergründliche. Die Journalistin und Autorin Charlotte Buchholz führt zusammen mit dem Künstler durch die Ausstellung. Sarah Zucker spielt auf dem Cello Stücke von Finn Wiersig, Paul Hindemith, J. S. Bach und D. Gabrielli.
19.30 Uhr, Moritzhof

LIVE


Mehmet Dadeoglu

Rüdiger Krause Er ist Gitarrist und war Gründer der Band „Jazzy". Im heutigen Konzert in seiner Heimatstadt Magdeburg spielt Rüdiger Krause neben eigenen melodisch mitreißenden Kompositionen seine Lieblingsstücke von Billy Joel, John Lennon, Manfred Krug und der Jazzlegende Carla Bley, die auch als Gast auf seinem aktuellen Album zu hören ist.
19.30 Uhr, Querstyle

FILM

Magdeburg

17:00 Das Grüne Gold *Info siehe 07.10., Kulturzentrum Moritzhof*

17:30 Eine fantastische Frau *Info siehe 14.10., Kulturzentrum Moritzhof*

18:00 Mother *Info siehe 14.10., Kulturzentrum Moritzhof*

19:00 Mein Leben: Ein Tanz *Info siehe 01.10., Moritzhof*

19:30 Dirty Dancing F*Info siehe 15.10., Kulturzentrum Moritzhof*

20:00 Männerabend: American Assassin Action-Thriller mit Michael Keaton um die Jagd auf einen ehemaligen CIA-Agenten, der einen Krieg anzetteln will. *CinemaxX*

20:15 Norman *Info siehe 15.10., Kulturzentrum Moritzhof*

FÜHRUNGEN

Magdeburg

12:30 Kunstpause Kurze Führung in einer der Ausstellungen. *Kunstmuseum Kloster Unser Lieben Frauen*

GASTRO-EVENTS

Magdeburg

19:00 DDR Show & Menu Zeitreise durch die „guten alten Zeiten" mit u.a. DDR Comedy Show, 4-Gänge-Menü, Ivan aus der GUS, B1000 & Trabi-Vorstellung; 59,50 EUR *First Club Magdeburg*

KINDER

Magdeburg

9:00 The Lego Movie *Info siehe 06.10., Kulturzentrum Moritzhof*

9:00/10:30 Froschkönig *Info siehe 11.10., Puppentheater*

9:30 Louis und Luca – Das große Käserennen *Info siehe 14.10., Kulturzentrum Moritzhof*

10:00 Auf Augenhöhe *Info siehe 06.10., Kulturzentrum Moritzhof*

11:00/14:00 Ich – Einfach unverbesserlich 3 *Info siehe 14.10., Kulturzentrum Moritzhof*

13:00 Tierwelt-Erlebnistag Schaufütterungen bei Kaimanen, Geckos, Pfeilgiftfröschen und Aquarien und Aktionen rund um die Tierwelt zum Mitmachen, Zuhören und Zuschauen; für Ferienkinder (6-14 Jahre) *Gruson-Gewächshäuser*

14:00 Abenteuer-Hüpfburgen-Tage *Info siehe 28.10., Flugplatz*

14:00 Sing *Info siehe 06.10., Kulturzentrum Moritzhof*

15:00 Die Pfefferkörner und der Fluch des schwarzen Königs *Info siehe 03.10., Kulturzentrum Moritzhof*

15:00 Kunst mit Kindern Angebot für neugierige Museums-Entdecker ab 5 Jahren. *Kunstmuseum Kloster Unser Lieben Frauen*

16:00 Ritter Rost *Info siehe 06.10., Kulturzentrum Moritzhof*

16:00 Märchenzeit für Familien In stimmungsvoller Atmosphäre erzählt Janine Freitag das Märchen von den 2 Brüdern, dem Wolf und dem Wald aus Salz. Anmeldung direkt beim Relaxarium. *Relaxarium*

LESEN

Magdeburg

14:30 Erzähl-Café mit Nadja Gröschner Die Geschichte der Friedrichstadt – von den Anfängen bis zum heutigen Brückfeld mit der Kulturwissenschaftlerin Nadja Gröschner; 15€ inkl. Kännchen Kaffe und ein Stück Kuchen, Anm. erforderlich *Café Seestraße*

LITERATURWOCHEN

Magdeburg

18:00 Martin Wiehle: Bördepersönlichkeiten. Die Börde ist kein biografisches Niemandsland! Der Historiker Martin Wiehle stellt Bördepersönlichkeiten vor, an denen die Geschichte erlebbar wird. *Literaturhaus*

VERNISSAGE

Magdeburg

19:30 Jochen P. Heite „La vie en noire" Im Schwarz sucht der Maler Jochen P. Heite nach Wahrheit, erforscht das Unergründliche.; mit Führung der Autorin Charlotte Buchholz und Cellistin Sarah Zucker *Kulturzentrum Moritzhof*

VORTRAG

Magdeburg

12:30 Die Bundespolizei – mit Sicherheit vielfältig Die Zugangsvoraussetzungen, Anforderungen, Ausbildungsinhalte der Berufe werden vorgestellt. *BiZ Magdeburg*

DONNERSTAG 12

LESEN

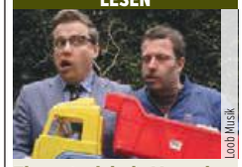
Loob Musik

Tiere streicheln Menschen „Die Actionlesung" Martin Gottschild liest Geschichten über Menschen, die es wirklich gibt und auch welche, die es eher noch nicht gibt. Sven van Thom singt Lieder zwischen Melancholie und Aberwitz, zwischen Humor und Boshaftigkeit. Ein Abend voller Berliner Humor, Dia-Vorführung und angenehm unaufdringlichem Anspruch. **20 Uhr, Moritzhof**

FILM


DCM-Filmdistribution

The Artist Michel Hazanavicius' Tragikkomödie ist „rührend, charmant, voller Eleganz und einer der schönsten Filme des Kinojahres 2011." Er ist ausgezeichnet mit 5 Oscars. Der Film spielt zwischen 1927 und 1932 in Hollywood und erzählt die gegenläufige Erfolgsgeschichte zweier Leinwandstars in der Übergangsphase vom Stumm- zum Tonfilm.
19 Uhr, Oli Lichtspiele

NEU IM KINO

Vorwärts immer!

D 2017, R: Franziska Meletzky, D: Josefine Preuß, Jörg Schüttauf Die schwangere Anne will sich für ihre illegale Ausreise einen gefälschten Westpass besorgen und reist gegen den Willen ihres Vaters zur Montagsdemonstration nach Leipzig. Ihr Vater, DDR-Staatsschauspieler und Honecker-Imitator, erfährt jedoch, dass Panzer gegen die Demonstranten eingesetzt werden sollen. Als Honecker verkleidet schmuggelt er sich ins Zentralkomitee und will den Befehl zurücknehmen ...

LIVE

Magdeburg

20:00 Do I smell cupcakes Can Monarc, Frontmann der Berliner Band „Do I smell cupcakes", war im ersten Leben Modelagent. Nun wagt der Deutschtürke mit den Cupcakes jetzt den Spagat zwischen großer Indierock-Oper und R'n'B. Ihr Debüt heißt „Make the big boys hire me". *Turmpark Salbke*

TANZEN

Magdeburg

19:00 80s Monster Hits mit DJ Royal TS *Flowerpower*

21:00 Tango-Café Übungsabend *Feuerwache*

BÜHNE

Magdeburg

19:00 Erlebnisführung durch die villa p. – Die Schnitzeljagd Nachts in der FigurenSpielSammlung geht es auf eine Schnitzeljagd quer durch die große Geschichte des Figurenspiels. Sechs Akteure erwarten uns auf der Reise durch die Zeit der Geschichten, Anekdoten und mystischen Geheimnisse.; ab 16 J. *Puppentheater*

19:30 Artgerechte Spaltung – Gastspiel Michael Feindler traut seinem Pulbikum als Lyriker in Bezug auf Denkleistung, Schmerzgrenze und Empfindsamkeit viel zu. Bei seinem Programm begibt er sich zwischen die Stühle und betrachtet Abgründe, die sich zwischen Menschen auftun. *Kabarett „ ... nach Hengstmanns"*

20:00 Des bin I – Michael Fitz Solo 2017 Wie in all seinen Solo-Programmen seit 2008 geht es dem eigenwilligen, 58jährigen Schauspieler und Musiker, im neuen Solo „Des Bin I" einmal mehr ums Private. Auch und vor allem die Art von Privatem über das keiner gerne spricht. *Feuerwache*

FILM

Magdeburg

17:00 Western *Info siehe 14.10., Kulturzentrum Moritzhof*

18:15 Eine fantastische Frau *Info siehe 14.10., Kulturzentrum Moritzhof*

19:00 The Artist Michel Hazanavicius Tragikkomödie ist „rührend, charmant und voller Eleganz und einer der schönsten Filme des Kinojahres 2011." Ausgezeichnet mit 5 Oscars, u. a. Bester Film und Beste Musik *Oli Lichtspiele*

19:15 Tom of Finland *Info siehe 14.10., Kulturzentrum Moritzhof*

19:30 More than honey Eines der wichtigsten Naturwunder schwebt in höchster Gefahr: die Honigbiene. Zwischen Pestiziden, Antibiotika, Monokulturen und dem Transport von Plantage zu Plantage scheinen die Bienen ihre Kräfte zu verlieren. *Kulturzentrum Moritzhof*

20:15 Mother *Info siehe 14.10., Kulturzentrum Moritzhof*

GASTRO-EVENTS

Magdeburg

19:00 Essen in vollkommener Dunkelheit Ein Erlebnis-Abend für alle Sinne! Genießt ein 3-Gänge-Menü in völliger Dunkelheit dazu Showprogramm „120 minuten Flug" – unsichtbarer Spaß zum Mitmachen!; nur mit Reservierung!; 53.25 € *First Club Magdeburg*

KINDER

Magdeburg

9:00 Ritter Rost *Info siehe 06.10., Kulturzentrum Moritzhof*

9:00/10:30 Froschkönig *Info siehe 11.10., Puppentheater*

9:30 Bob der Baumeister – Das Mega Team *Info siehe 11.10., Kulturzentrum Moritzhof*

10:00 Die Pfefferkörner und der Fluch des schwarzen Königs *Info siehe 03.10., Kulturzentrum Moritzhof*

11:00 Sing *Info siehe 06.10., Kulturzentrum Moritzhof*

14:00 Abenteuer-Hüpfburgen-Tage *Info siehe 28.10., Flugplatz*

14:00 Ich – Einfach unverbesserlich 3 *Info siehe 14.10., Kulturzentrum Moritzhof*

15:00 Louis und Luca – Das große Käserennen *Info siehe 14.10., Kulturzentrum Moritzhof*

16:00 Maleika *Info siehe 14.10., Kulturzentrum Moritzhof*

LESEN

Magdeburg

19:30 Briefe ohne Unterschrift Susanne Schädlich entdeckte einzigartige Zeitdokumente und erzählt in ihrem neusten Werk von britischen Journalisten, die der DDR die Stirn boten, indem sie 1949 die britische Rundfunksendung „Briefe ohne Unterschrift" starteten. *Stadtbibliothek Magdeburg*

20:00 Tiere streicheln Menschen Actionlesung mit Martin „Gotti" Gottschild/Sven van Thom, Gotti liest Geschichten, die er sich ausgedacht hat oder die ihm passiert sind. Dazwischen singt van Thom Lieder, die sich andere nicht zu schreiben wagen.; 10 EUR *Kulturzentrum Moritzhof*

20:00 Was liest'n du da? Manchmal ist man von einem interessanten Buch so begeistert, dass man es in die Welt herausschreien möchte. Ein Abend mit 10-minütigen Lesebeiträgen, wer mitmachen will, schreibt an thomasbuch@web.de! *Jakelwood*

20:00 Tiere streicheln Menschen „Die Actionlesung" *Info siehe 11.10., Kulturzentrum Moritzhof*

LITERATURWOCHEN

19:00 Sven Stricker: Mensch, Rüdiger! Aus dem Leben eines Lehrers. Sven Stricker gewann schon mehrmals den Deutschen Hörbuchpreis. Dieses Mal liest er aus seinem Werk „Mensch, Rüdiger! Aus dem Leben eines Lehrers". VVK 6 EUR, AK 8 EUR; *Literaturhaus*

VORTRAG

11:00 Ausbildung bei der Rossmann GmbH Die Zugangsvoraussetzungen, Anforderungen, Ausbildungsinhalte der Berufe Kaufmann/-frau im Einzelhandel, Verkäufer werden vorgestellt. *BiZ Magdeburg*

14:00 Physiotherapeut/in, Podologe/Podologin Die Zugangsvoraussetzungen, Anforderungen, Ausbildungsinhalte der Berufe werden vorgestellt *BiZ Magdeburg*

DIES & DAS

19:00 Ü-40-Single-Treff Spielerisch bei Musik, Getränke und Snacks nette Leute kennenlernen. *Bistro Zwölf*

FREITAG 13

LIVE


Claudia Kraft

Anna-Marlene und Symphony „Anna-Marlene und Symphony" klingen wie eine Mischung aus Björk, Muse und Silje Nergaard. Sie geben bewegende, tief berührende Konzerte für Musikliebhaber. Kunstvolle Arrangements und träumerische Stücke stellen deutsche Texte in ein anderes Licht und öffnen neue Welten. Hier vermischen sich die Genres: Pop, Jazz, Klassik und Rock.
20 Uhr, Volksbad Buckau

LIVE

Magdeburg

19:30 Hannah Elisa Hannah Elisa versteht es, raumgreifende Musik mit persönlichen Texten zu kombinieren. Melodramatisch, ruhig, fast schon mystisch. Sie nimmt einen mit auf die tiefe Reise in die Schönheit der Dunkelheit. 15 EUR (Ak) *Strudelhof*

20:00 Hommage an Manfred Krug Alle Beteiligten haben sich in Krugs Welt begeben, die Gefühle hinter den Geschichten aufgespürt & ihre eigene Version der Manne-Krug-Songs erstellt. Und gerade deshalb tritt Manfred Krug hinter diesen Aufnahmen hervor und ist so gegenwärtig wie nie. *Altes Theater am Jerichower Platz*

20:00 El Paniko und das Katastrophenorchester Sechs verrückte Musiker und das perfekte Double bieten eine Covershow der Extraklasse und präsentieren die bekanntesten Hits des Meisters. *Moll's Laden*

20:00 Anna-Marlene und Symphony „Anna-Marlene & Symphony" klingen wie eine Mischung aus Björk, Muse und Silje Nergaard. Sie geben bewegende, tief berührende Konzerte – anders und neu – für Musikliebhaber. *Volksbad Buckau c/o Frauenzentrum Courage*

20:00 Berlin Syndrome, Kings Of Gravity Atmo-Rock-Attacke: Zu Gast sind die Kings Of Gravity aus Berlin mit ihrer schweren Melange aus Dark-, Stoner-, Blues Rock und Metal. Hinzu kommen die Magdeburger Top-Bands in Sachen Post- und Indie Rock: Berlin Syndrome und Bolte. *HOT Alte Bude*

20:00 Bands Beats Kompakt Am Freitag, den 13. Oktober, geht es in die nächste Runde Bands Beats Kompakt in der Kulturwerkstatt der Festung Mark. Mit dabei: Deadly Sin; VVK: 8 €; AK: 10 € *Festung Mark*

TANZEN

19:00 Querbeat mit DJ Bugs *Flowerpower*

20:00 Beethoven! The next

SAMSTAG 14

TANZEN


Sven Bayer

Beethoven! The next Level Musik, Tanz, Wahnsinn – das sind die Elemente, die in der Urban Dance-Show präsentiert werden. Persönliche Krisen, Abgründe und Höhenflüge Beethovens „verschmelzen zu einem 70 minütigen Psychogramm Ludwig van Beethovens". Christoph Hagel spielt am Flügel interpretierte Werke Beethovens und begleitet die energiegeladenen Choreografien. **20 Uhr, Stadthalle**

BÜHNE


tatta

Dämon der Mitte Eine Comicomödie über Männer und andere Irrtümer von Michele Bernier und Marie Pascale Osterieth. Wenn Mensch in die Jahre kommt, muss er manchmal durch die Midlife-Crisis. Am besten wird man damit fertig, indem man sich den gesamten Frust von der Seele spielt und dabei nicht nur die Rolle des eigenen Ich spielt, sondern auch die des Ehemannes. **20 Uhr, Theater an der Angel**

KINDER

Magdeburg

9:00/14:00 Ich – Einfach unverbesserlich 3 *Info siehe 14.10., Kulturzentrum Moritzhof*

9:00/10:30 Froschkönig Beim Froschkönig von Pierre Schäfer nach Grimm wird der Zuschauer durch die zum Leben erwachten Kuscheltiere der Prinzessin an den Ort des Geschehens geführt und erfährt so, was sich damals wirklich zugetragen hat.; ab 3 Jahren *Puppentheater*

9:15 Bob der Baumeister – Das Mega Team Baggi, Buddel und Heppo können es gar nicht erwarten, Bob bei seinem bisher größten Projekt zu helfen – einen Damm zu bauen und einen alten Steinbruch in ein Wasserreservoir zu verwandeln, um Hochhausen mit frischen Wasser zu versorgen. *Kulturzentrum Moritzhof*

9:30 Louis und Luca – Das große Käserennen *Info siehe 14.10., Kulturzentrum Moritzhof*

10:30 Maleika *Info siehe 14.10., Kulturzentrum Moritzhof*

11:00 The Lego Movie *Info siehe 06.10., Kulturzentrum Moritzhof*

14:00 Ritter Rost *Info siehe 06.10., Kulturzentrum Moritzhof*

14:00 Abenteuer-Hüpfburgen-Tage *Info siehe 28.10., Flugplatz*

15:00 Auf Augenhöhe *Info siehe 06.10., Kulturzentrum Moritzhof*

16:00 Sing *Info siehe 06.10., Kulturzentrum Moritzhof*

LESEN

20:00 Tiere streicheln Menschen „Die Actionlesung" Gotti liest Geschichten über Menschen, die es wirklich gibt und auch welche, die es eher noch nicht gibt. Sven van Thom singt Lieder zwischen Melancholie und Aberwitz, zwischen Humor und Boshaftigkeit.; 14 EUR AK *Kulturzentrum Moritzhof*

Haldensleben

20:00 John Lennons Biografie – „All You Need is Love" Lesung mit Original-Musikeinspielungen von und mit Achim Amme, anlässlich des Geburtstags des Beatstars; VVK: 9 € *KulturFabrik-Alsteinklub Haldensleben*

VORTRAG

11:00 Ausbildung bei der Wobau Magdeburg mbH Die Zugangsvoraussetzungen, Anforderungen, Ausbildungsinhalte der Berufe Immobilienkaufmann/-frau, Kaufmann/-frau für Büromanagement werden vorgestellt *BiZ Magdeburg*

20:00 HALternativ Science Slam Vorentscheid Ost Die besten Science Slammer Norddeutschlands treten gegeneinander an und stellen ihre Forschungsprojekte vor. Mit kurzweiligen und pointierten 10-Minuten-Vorträgen erklären sie ihre wissenschaftlichen Projekte. *Feuerwache*

TANZEN


crowd events

Venga Venga Der schrillste Dancefloor den Magdeburg zu bieten hat - mit den größten Hits von Culture Beat, Scooter und Snap bis hin zu Marusha, Whigfield oder auch Dr. Alban, Gigi D'Agostino und Co. Es erwartet euch eine bunte Mischung aus den 90er & 2000er Jahren vom Venga DJ Team und der Comic Dance Crew. Von Eurodance über Boygroups bis hin zu Oldschool, Hip Hop und Rave. **23 Uhr, FestungMark**

TANZEN


Tom Caravaglia

Eröffnung Tage der jüdischen Kultur und Geschichte Mamlok-Spaces-Tanzperformance nach Kammermusik von Ursula Mamlok und dem New Yorker Ensemble „New Chamber Ballet". Das Ensemble vereint zeitgenössisches Ballett mit zeitgenössischer Musik. Das Projekt „Mamlok – Spaces" ist eine choreographische Erkundung der Kammermusik. **19.30 Uhr, Gesellschaftshaus**

LIVE


tramm-stein.cz

Die Rammstein Show Bewaffnet mit einer ordentlichen Portion Lichtdesign und Pyrotechnik machen sich die sechs tschechischen Musiker von RCZ auf den Weg nach Magdeburg, um in ihrer Show die typische Atmosphäre ihrer deutschen Vorbilder in die Stadt zu bringen. Sie überzeugen mit ihren verschiedenen authentischen Kostümen und einer vollständig ausgearbeiteten Bühnenshow. **20 Uhr, Altes Theater**

LIVE

Magdeburg

19:30 Thom and the Wolves Singer/Songwriter aus Berlin; AK 15 € *Strudelhof*



20:00 Barock – Europas größte AC/DC Tribute Show Neben sämtlichen großen Hits aus 4 Jahrzehnten umfasst das umfangreiche Repertoire inzwischen auch viele Songs, die selbst AC/DC niemals live gespielt haben. *Altes Theater am Jerichower Platz*

20:00 Liberty-Party Akkustik Set mit Früchte des Zorns, Punkrock mit den Spice Boyz und Dead Honeckers. *KJFE Knast*

20:00 Die Rammstein Show Bewaffnet mit einer ordentlichen Portion Lichtdesign und Pyrotechnik machen sich die sechs tschechischen Musiker von RCZ auf den Weg ins AMO, um in einer zweistündigen Show die typische Atmosphäre ihrer deutschen Vorbilder in die Stadt zu bringen. *AMO*

20:30 Jürgen Kerth und die Zechenhausbluesband Seit 45 Jahren steht der Gitarrist Jürgen Kerth nun auf der Bühne. Sein Stil wechselt zwischen Santana, Johnny Winter, B.B. King, Hendrix u.a. Seine Musik soll genauso den Swing, Soul und Funk, Reggae und vieles anderes mehr beinhalten, VVK: 14 €; AK: 16 € *Festung Mark*

TANZEN

Magdeburg

19:00 DJ Lounge Deep House



22:00 Big Beats – 90er & House Party P 16 Musik der 90'er und House Music mit DJ Ronny Liquido *MonoChrome*

22:00 Lieblingsdisco mit Sebastian Schikor; P21!, 5 EUR; Eintritt für alle Ladies bis 24 Uhr frei *First Club Magdeburg*

23:00 Splash Friday! DJ Ron (Phlatline/ Spash) – Black, Hip Hop, Trap, Rapshit, Bass; 5 EUR *Prinzzclub*

23:00 Techno Techno Techno Techno von den Magdeburger DJ´ Manuel Rodriguez und Malice *Club epic*

23:00 Reise zum Mittelpunkt der Achtziger 80er mit Beat Boerjer & Klaus Lörrach aka Braunaard *Insel Der Jugend*

BÜHNE

19:30 Selfie mit Buzz Aldrin Zwischenmenschliches, Alltag, Demenz, Zeit, unnützes Wissen und heiteres Beruferaten werden neben den Hauptthemen wie Liebe, Tod und Politik eine nicht unwichtige Rolle im ersten Stand-Up-Programm des Komikers Tobias Hengstmann spielen. *Kabarett „... nach Hengstmanns"*

19:30 Kunst *Info siehe 14.10., Schauspielhaus/Theater Magdeburg*

20:00 Kommt Zeit, kommt Tat *Info siehe 28.10., Kabarett „Magdeburger Zwickmühle"*

20:00 Carolin Kebekus – AlphaPussy Im Jahr sechs nach „PussyTerror" arbeitet sich die Kölnerin an einer Gesellschaft ab, in deren Mittelpunkt überstylte berufsjugendliche Hipster-Eltern, eine spießige, Schlager liebende Jugend und die Youtubisierung des Abendlandes stehen. FSK 16! *GETEC-Arena*

20:00 Caveman Das Stück Caveman ist seit 2000 ein Bühnen-Dauerbrenner und besticht durch pointierten Einfallsreichtum, liebevolle Aufarbeitung tiefer Wahrheiten und amüsanter Klischees. *Theater Grüne Zitadelle*

20:00 Der Dämon der Mitte *Info siehe 07.10., Theater an der Angel*

FILM

18:00 Western *Info siehe 14.10., Kulturzentrum Moritzhof*

19:00 Eine fantastische Frau *Info siehe 14.10., Kulturzentrum Moritzhof*

20:15 Tom of Finland *Info siehe 14.10., Kulturzentrum Moritzhof*

21:00 Mother *Info siehe 14.10., Kulturzentrum Moritzhof*

FÜHRUNGEN

17:00 Fliejentuten-Heinrich Nur auf Voranmeldung, Mindestteilnehmerzahl 8, Preis: 15 EUR; Ermäßigt: 7,50 EUR (Kinder 6-14 Jahre) *Tourist-Information*

18:00 Absinth 66® Grüne Stunde Einblick in die Mystik des Absinths erhalten Sie in unserer „Grünen Stunde". Bei einer Betriebsbesichtigung führen wir Sie u.a. in die Absinthmanufaktur und anschließend in unseren neuen Absinthkeller. Ticket: 20,50 EUR p.P. *Abtshof*



SAMSTAG 14

& Tropical House mit Filip H *Cocktailbar ONE*

19:00 Rockladen MD mit DJ Erik *Flowerpower*

19:30 Eröffnung Tage der jüdischen Kultur und Geschichte Magdeburg Mamlok-Spaces – Tanzperformance nach Kammermusik von Ursula Mamlok mit dem New Chamber Ballet; Eintritt frei *Gesellschaftshaus Magdeburg*

20:00 20er-Jahre-Ball Das „Time-Rag-Departement" wird alle Tänzer zum 2. Mal live auf die Tanzfläche lotsen. Charleston und Swing zum Verzaubern. *Oli Lichtspiele*

20:00 Saturday Night-Party mit DJ *Moll's Laden*

20:00 Afterthinka Vol. 2 Hip Hop & Rap! *Kunstkneipe NachDenker*

21:00 Tanzparty *Tanzcafé Nordlicht*

22:00 Dekadent Club und Housetunes mit dem Kölner David Puentez & Diaz; 8 EUR *First Club Magdeburg*

22:00 Club Night Musik der 90er, Charts, Black und House mit DJ Ronny Liquido *MonoChrome*

22:00 Forever Young – Die 80s party Mit DJ Martin; Alternative Songs der der 80s, Independent 80s, Pop&Wave Classix, Disco, Pop, Funk, Party Rock, Neue deutsche Welle, 80s inspitierte Songs von 1990 bis heute; 6 EUR VVK; *Factory*

23:00 54 Shades of Grey! All time favorites, Black, Classics, Clubsounds, Partytrash mit DJ Wakko *Prinzzclub*



23:00 Disco mit DJ Felixx *Studentenclub Baracke*

23:00 Venga Venga Der schrillste Dancefloor den Magdeburg zu bieten hat – mit den größten Hits von Culture Beat, über Scooter und Snap bis hin zu Marusha, Whigfield oder auch Dr. Alban, Gigi D'Agostino und Co. *Festung Mark*

23:00 Schwoof – die Party mit DJ Bugs Die Party mit DJ Bugs *Feuerwache*

BÜHNE

19:00 Metropolitan Opera: Mozart „Die Zauberflöte" Unter der musikalischen Leitung von Dirigent James Levine brilliert die südafrikanische Sopranistin Golda Schultz in der Rolle der Pamina, Tenor Charles Castronovo als Tamino und Sopranistin Kathryn Lewek in der Rolle der Königin der Nacht. *CinemaxX*

19:30 America Noir Gonzalo Galguera begibt sich im Ballettabend in die düstere Halbwelt des amerikanischen „Film noir": Einsame Männer, mysteriöse Frauen, vergebliche Fluchten: Was ist passiert zwischen dem Mann und der Frau am dunklen Ende der Straße? *Opernhaus*

19:30 Kunst Würden Sie ein weißes Bild mit weißen Streifen kaufen? Für Zweihunderttausend? Nein? Serge schon! Er entfacht damit einen aberwitzigen Streit zwischen sich und seinen Freunden ... *Schauspielhaus/Theater Magdeburg*

19:30 ReTour de Frank *Info siehe 07.10., Kabarett „ ... nach Hengstmanns"*



20:00 Einmal frei. Und einmal glücklich sein. Musikalisch-literarischer Abend: Sänger, Musiker und Komponist, Schauspieler und Kabarettist Johannes Kirchberg entdeckt Johannes R. Becher. Bekannte Gedichte wird man hören. Gedichte, die man als Lieder kennen kann, nun aber mit der Musik Kirchbergs *Kabarett „Magdeburger Zwickmühle"*

20:00 Der Dämon der Mitte *Info siehe 07.10., Theater an der Angel*

20:00 Herricht und Preil Abend Wolfgang-David Sebastian und Enirco Scheffler spielen einige der beliebten Sketche als Hommage an das Komikerduo Rolf Herricht und Hans-Joachim Preil. *Theater Grüne Zitadelle*

Staßfurt

19:30 Herricht & Preil Fünfundzwanzig Jahre lang zählte das Komikerduo Herricht & Preil zu den Publikumslieblingen der DDR-Unterhaltung. Das Programm ist ein Denkmal vor deren zeitloser, genialer Komik, einstudiert und von Böttrich & Soutschek. *Salzlandtheater*

FILM

17:00 Radiance *Info siehe 07.10., Kulturzentrum Moritzhof*

18:00 Tom of Finland Zurückgekehrt von der Front des Weltkriegs erweist sich für Touko Laaksonen das Leben im Frieden ebenso als Krieg. Er kann als Homosexueller nicht lieben, wen er will und ist immer der Gefahr einer strafrechtlichen Verfolgung ausgesetzt. *Kulturzentrum Moritzhof*

19:00 Mother Ein Paar wird in der Innigkeit ihrer Beziehung sowie in ihrem Eigenheim empfindlich gestört, als ungebetene Gäste sich Zugang zum Haus und Leben des Paares verschaffen. *Kulturzentrum Moritzhof*

NEXT STOP SHOPPING
MIT DEM ÖPNV ODER PKW DIREKT ZU 150 SHOPS
ALLEE-CENTER MAGDEBURG

20:15 Western Eine Gruppe deutscher Bauarbeiter macht sich auf den Weg auf eine Auslandsbaustelle in der bulgarischen Provinz. Das fremde Land und die raue, wenig erschlossene Landschaft wecken die Abenteuerlust bei ihnen und gleichzeitig Vorurteile und Misstrauen. *Kulturzentrum Moritzhof*

21:00 Eine fantastische Frau Marina und Orlando lieben sich und planen eine gemeinsame Zukunft. Als die beiden von einer Geburtstagsfeier nach Hause kommen, wird er leichenblass und reagiert nicht mehr. Sie verliert ihren Mann und ihr Leben liegt in Trümmern. *Kulturzentrum Moritzhof*

FÜHRUNGEN

19:00 Knattergebirge bei Nacht Mit Bäckersfrau Nana Szibulski & Fischer Emil Frank Kersten. Treff Lutherdenkmal. *Feuerwache*

Ummendorf

11:00 Süßer Tag: Kräutergartenerkundungen Informatives und Praktisches: 11/13/15 Uhr, mitmachen und ausprobieren sehr erwünscht! *Börde-Museum Burg Ummendorf*

GASTRO-EVENTS

13:00 Kulinarische Stadtführung Fünf Kostproben, viele Empfehlungen und ein unterhaltsamer Rundgang durch Magdeburgs Innenstadt erwartet die Besucher bei Lukullus-Tours. *Alter Markt*

19:00 Tapas-Abend Hausgemachte Tapas begleitet von Gitarren-Klängen von Holger Szukalski und rhytmischen Cajon mit Marco Philipp. *Amsterdam*

KINDER

11:30 Abenteuer-Hüpfburgen-Tage *Info siehe 28.10., Flugplatz*

14:00 Ich – Einfach unverbesserlich 3 Gru ist jetzt auf der Seite der Guten und geht mit seiner Liebsten Lucy für die Anti-Schurken-Liga auf Verbrecherjagd. *Kulturzentrum Moritzhof*

15:00 Maleika Doku mit atemberaubenden Naturaufnahmen um den Überlebenskampf einer Gepardenmutter und ihrer sechs Jungen. *Kulturzentrum Moritzhof*

15:30 Louis und Luca – Das große Käserennen Als die Elster Louis von dem traditionellen Käserennen hört, ist er sofort fasziniert. Er zögert nicht und schließt eine geheime Wette auf den Sieg seines Teams, nämlich das gesamte Haus und die Werkstatt seines Freundes und Erfinders Alfie. *Moritzhof*

16:00 TheaterGärtnerei „Nur ein Tag" Puppentheater – Die Geschichte vom Wildschwein und der Füchsin, von der süßen Eintagsfliege, die in nur einen Tag ein ganzes Leben packen: Es wird geheiratet, ein Kind geboren, lecker gegessen, zur Schule gegangen, Fremdsprachen gelernt ...; 6 EUR *Kulturzentrum Moritzhof*

19:30 Pippi Langstrumpf *Info siehe 20.10., Schauspielhaus*

Ballenstedt

15:00 Der Traumzauberbaum und das blaue Ypsilon Ein Familienmusical mit dem Reinhard-Lakomy-Ensemble. Eine unterhaltsame Geschichte über ein Ypsilon, das von einem Traumblatt des Traumzauberbaums entflohen ist und wieder zurück geholt werden muss. *Schlosstheater Ballenstedt*

LESEN

20:00 Tiere streicheln Menschen „Die Actionlesung" *Info siehe 11.10., Moritzhof*

VERNISSAGE

22:00 hautfreundl.ich 2018 „Erotica" der neue, sinnliche Akt-Kalender vom Magdeburger Fotografen Rayk Weber *Prinzzclub*

VORTRAG

15:00 Paarseminar für Fortgeschrittene Gedacht als „up date" für Paare, die ihre Beziehung frisch halten oder erfrischen wollen. Sensible Themen der Partnerschaft werden angesprochen, ohne dass es einen aktuellen Anlass im Leben der Teilnehmer gibt. *Festung Mark*

DIES & DAS

9:00 Africambo Wochenende *Info siehe 15.10., Zoo*

10:00 HaNSi – Herbstfest Das HaNSi-Herbstfest verspricht einen spannenden und abwechslungsreichen Tag! Auf alle großen und kleinen Gäste werden im Garten des Hauses NaturSinn kreative Mitmach-Aktionen sowie kulinarische, kreative, natürliche und gärtnerische Angebote warten! *Elbauenpark*

SONNTAG 15

DIES & DAS


Phil Dera

Tag der offenen Tür Auf dem Programm stehen Rundgänge durch die 36.000 m² großen Werk- und Montagehallen. Es wird zu sehen sein, wie die Schwergewichte mit Lasertechnik vermessen werden und wie sie ihre schützende Lackierung bekommen. Darüber hinaus erwartet kleine und große Besucher ein eigens eingerichteter Kranparcour und es gibt Informationen zur Ausbildung bei SKET. **10 Uhr, SKET**

SPORT



Popova

SC Magdeburg – SC DHfK Leipzig Da liegt Spannung in der Luft, wenn die Leipziger kommen. Dieses Duell hat Derby-Charakter, ja vielleicht noch viel mehr als gegen die Füchse. Für Trainer Bennet Wiegert sind das immer besondere und wichtige Spiele, die er und die Mannschaft natürlich gewinnen wollen. Umso intensiver und spannender wird dann ganz sicher das Spiel. **15 Uhr, GETEC-Arena**

TANZEN

Magdeburg

14:00 Seniorentanz *Tanzcafé Nordlicht*

15:00 Sonntagsswingding Zusammen mit dem Swingkollektiv Magdeburg lädt die Festung Mark jeden 3. Sonntag im Monat zum Tänzchentee. Beim SonntagsSwingDing heißt es Füße vertreten zu Swing, Boogie und Rockabilly! Auch für Kaffee und Kuchen ist gesorgt. *Festung Mark*



In ihrem Programm „Wenn die Gondeln Troegner tragen" erzählt Franziska Troegner humorvolle Geschichten über verschiedene Reiseerlebnisse. *Theater Grüne Zitadelle*

17:00 Vaterschaftsklagen *Info siehe 07.10., Kabarett „ ... nach Hengstmanns"*

17:00 Die Gedanken haben frei *Info siehe 07.10., Kabarett „Magdeburger Zwickmühle"*

18:00 Der Dämon der Mitte *Info siehe 07.10., Theater an der Angel*

19:30 Vor dem Ruhestand *Info siehe 07.10., Schauspielhaus/Theater Magdeburg*

FILM

Magdeburg

18:00 Norman Norman Oppenheimer will unbedingt Erfolg haben. Seine Pläne gehen aber immer wieder schief. Mit einem mächtigen Freund an seiner Seite plant Norman schließlich seinen größten Coup, doch auch hier lassen Probleme nicht lange auf sich warten! *Kulturzentrum Moritzhof*

verdichtung 12
Magdeburger Literaturwochen
LESEN: ein Leben lang!
MATINEE ZUM ABSCHLUSS DER MAGDEBURGER LITERATURWOCHEN

© COMMA
Jörg Schüttauf und Holger Umbreit lesen:
„Der Hundertjährige, der aus dem Fenster stieg und verschwand"
(Jonas Jonasson).
Sonntag, 15. Oktober 2017,
11.00 Uhr, Gesellschaftshaus
Karten unter 0391 / 4044995 und an allen bekannten Vorverkaufsstellen.
Literaturhaus Magdeburg

19:00 Karaoke mit DJ mit Karaoke DJ *Cocktailbar ONE*

19:00 Sunday Jam Open Stage: jeder Mutige bekommt ein Fasspils gratis, mit DJ Erik *Flowerpower*

BÜHNE

Magdeburg

14:30 Der Zauberer von Oz Dorothy lebt mit Tante Em und Onkel Henry auf einer Farm im öden Kansas. Doch eines Tages wird das kleine Häuschen – mit ihr an Bord – von einem Wirbelsturm weggerissen. Dorothy landet schließlich in Oz, einem fremden, verzauberten Land. *Opernhaus/Theater Magdeburg*

15:00 Franziska Troegner

19:00 Tom of Finland *Info siehe 14.10., Kulturzentrum Moritzhof*

19:30 Dirty Dancing Francis „Baby" Houseman ist ein Mädchen aus reichem Hause. Sie und ihre Familie verbringen die Sommerferien 1963 in Max Kellermans Hotel, wo Baby sich in den Tanzlehrer Johnny Castle verliebt und von ihm das Mambo Tanzen beigebracht bekommt. *Kulturzentrum Moritzhof*

20:15 Tatort kieken *Info siehe 07.10., Jakelwood*

MONTAG 16

BÜHNE


Nitz Bühne

Der Zauberer von Oz Dorothy lebt mit Tante Em und Onkel Henry auf einer Farm im öden Kansas. Doch eines Tages wird das kleine Häuschen – mit ihr an Bord – von einem Wirbelsturm weggerissen. Dorothy landet schließlich in Oz, einem fremden, verzauberten Land. Mit der Vogelscheuche, dem Blechmann und dem Löwen gewinnt sie drei Freunde, die ihr auf der beschwerlichen Reise beistehen. **14.30 Uhr, Opernhaus**

20:15 Der „Tatort" im Einstein *Info siehe 07.10., Einstein*

20:15 Eine fantastische Frau *Info siehe 14.10., Kulturzentrum Moritzhof*

KLASSIK

Staßfurt

10:30 Alegre como una castanuela – Fröhlich wie eine Kastagnette Ein Konzert mit Friederike von Krosigk & Gästen aus ganz Deutschland. Im Mittelpunkt steht das kleine, besondere Instrument, das man aus Spanien kennt und das sich den Weg auf die Konzertbühnen bahnt. *Schloss Hohenerxleben*

FÜHRUNGEN

Ummendorf

14:00 Sonntagsführung Aus der Geschichte der Kommunikation, Führung durch die Sonderausstellung, Dr. Nadine Panteleon *Börde-Museum Burg Ummendorf*

KINDER

Magdeburg

11:30 Abenteuer-Hüpfburgen-Tage *Info siehe 28.10., Flugplatz*

14:00/16:00 Ich – Einfach unverbesserlich 3 *Info siehe 14.10., Kulturzentrum Moritzhof*

14:00 Sing *Info siehe 06.10., Kulturzentrum Moritzhof*

14:15 Louis und Luca – Das große Käserennen *Info siehe 14.10., Kulturzentrum Moritzhof*

14:30 Maleika *Info siehe 14.10., Kulturzentrum Moritzhof*

15:00 TheaterGärtnerei „Nur ein Tag" *Info siehe 14.10., Kulturzentrum Moritzhof*

15:00 Führung in der Festung Mark Die Besucher schauen hinter die Kulissen des Veranstaltungshauses. Neben historischen Fakten gibt's Erklärungen zu baulichen Besonderheiten der Anlage aus dem 19. Jahrhundert.; Voranm. in der Tourist-Information erforderlich; 5 EUR für Kinder *Festung Mark*

16:15 Das Sams *Info siehe 07.10., Kulturzentrum Moritzhof*

16:30 Amelie rennt *Info siehe 06.10., Kulturzentrum Moritzhof*

16:30 Froschkönig *Info siehe 11.10., Puppentheater*

Staßfurt

10:30 Theater im Globus: Rumpelstilzchen Jetzt wird es erst richtig klar, wie das alles war mit der Müllerstochter und dem Gold und dem König und dem Rumpelstilzchen. Eine spannende, sympathische und vergnügliche Theatervorstellung für Groß und Klein *Salzlandtheater*

Wolfsburg

15:00 Zauberei für Kinder Simsalabim und Hokuspokus – welche Zaubersprüche kennt ihr? Es werden Bälle wandern, Tücher unsichtbar gemacht und Zauberwäsche gewaschen. *Wolfsburger Figurentheater*

BOWLING WORLD MAGDEBURG
Bowling Brunch
sonntags 10 - 13 Uhr
WWW.BOWLINGWORLD.DE

LITERATURWOCHEN

Magdeburg

11:00 Jörg Schüttauf und Holger Umbreit lesen: Der Hunderjährige, der aus dem Fenster stieg und verschwand Die Schauspieler Jörg Schüttauf und Holger Umbreit lesen und spielen Auszüge aus „Der Hunderjährige, der aus dem Fenster stieg und verschwand" von Jonas Jonasson – die irrwitzige Lebensgeschichte eines eigensinnigen Mannes. 15 EUR; *Gesellschaftshaus Magdeburg*

SPORT

Magdeburg

15:00 SC Magdeburg – SC DHfK Leipzig Handball-Bundesliga der Herren *GETEC-Arena*

DIES & DAS

Magdeburg

9:00 Africambo Wochenende Das Wochenende rückt die afrikanischen und asiatischen Elefanten, Blutbrustpaviane, Nashörner, Schimpansen und Zebras in den Fokus. Es wird Präsentationen und Tierfütterungen geben. *Zoo Magdeburg*

10:00 Faszination Metallbearbeitung-Tag der offenen Tür Rundgänge durch die 36.000 m² großen Werk- und Montagehallen, Vermessungen an Schwergewichten mit Lasertechnik, Lackierungen, Montage von Bauteilen, ein eingerichteter Kranparcour und Informationen zur Ausbildung *SKET GmbH*

15:00 Büchertausch Alte Bücher aussortieren und neue literarische Schätze hinzubekommen. Außerdem: offene Lesebühne. Die Bücher können am 13.10. zwischen 16 und 17 Uhr oder am 14.10. zwischen 15 und 17 Uhr vor Ort abgegeben werden. *Kulturkollektiv*

FILM


NeueVisionen

Das Grüne Gold Weltweit wächst die kommerzielle Nachfrage nach Anbauflächen für den globalen Markt, eine der lukrativsten neuen Spielflächen ist Äthiopien. Es folgen Zwangsumsiedlungen riesigen Ausmaßes, über eine Million Kleinbauern verlieren ihre Lebensgrundlage. Die einen hoffen auf große Gewinne und Fortschritt, die anderen verlieren Existenz und Zuhause. **18.15 Uhr, Moritzhof**

BÜHNE


Andreas Lander

Gift Nach dem Verlust des gemeinsamen Kindes und jahrelangem Schweigen, treffen sich „Er" und „Sie" wieder. Gift ist die fragile Annäherung zweier Personen, die den Versuch unternehmen, eine unüberbrückbare Kluft zu überwinden und Frieden mit der Vergangenheit zu schließen. Zwischen Tragik und Härte klingen immer auch zärtliche und komische Momente auf. **19.30 Uhr, Schauspielhaus**

LIVE

Magdeburg

20:00 Jamsession im „Stübchen" mit Musikern der Magdeburger Szene *Festung Mark*

LESEN

18:00 Tora-Lesung Der Rabbiner liest und kommentiert (auf Deutsch und Russisch) aus verschiedenen Quellen des Judentums; Anm. erforderlich: unter Tel. 40 22 41 73 *Jüdische Gemeinde zu Magdeburg e.V.*

VR-MeinKonto
Das kostenlose Girokonto
für Schüler, Azubis und Studenten,
BasicCard (prepaid) inklusive.
Volksbank Magdeburg eG
www.volksbank-magdeburg.de
facebook.com/VolksbankMD
twitter.com/VolksbankMD

20:00 Jazz in der Kammer: Maria Baptist Trio Maria Baptist Trio, Besetzung: Maria Baptist (Piano), Ralph Grässler (Bass), Roland Schneider (Schlagzeug) *Forum Gestaltung*

TANZEN

Magdeburg

19:00 Rock-Kneipe mit DJane Jules, bis 23 Uhr alle Cocktails für 4,40 EUR *Flowerpower*

19:00 Karaoke Show mit Karaoke DJ *Cocktailbar ONE*

20:00 Folk+Welt traditionelle Tänze mit Anleitung, *Kindercafe Lücke*

BÜHNE

19:30 Gift *Info siehe 27.10., Schauspielhaus*

FILM

18:00 Norman *Info siehe 15.10., Kulturzentrum Moritzhof*

18:15 Das Grüne Gold *Info siehe 07.10., Moritzhof*

19:30 Weit. Die Geschichte von einem Weg um die Welt *Info siehe 07.10., Moritzhof*

20:00 Tom of Finland *Info siehe 14.10., Moritzhof*

20:15 Mother *Info siehe 14.10., Kulturzentrum Moritzhof*

KINDER

14:00 Abenteuer-Hüpfburgen-Tage *Info siehe 28.10., Flugplatz*

14:00 Ich – Einfach unverbesserlich 3 *Info siehe 14.10., Kulturzentrum Moritzhof*

17:30 Maleika *Info siehe 14.10., Kulturzentrum Moritzhof*

VORTRAG

16:00 „Geheimnisse" des hebräischen Alphabets Offener Hebräisch-Unterricht mit dem Rabbiner der Jüdischen Gemeinde zu Magdeburg e.V. Anm. erforderlich unter Tel. 40 22 41 73 *Jüdische Gemeinde zu Magdeburg e.V.*

DIENSTAG 17

BÜHNE


Zwickmühle

Da ist was im Anzug Wir stehen wieder einmal an einem Kreuzweg. „Kommt", rufen uns die Politiker aus allen Parteien und Medien zu, „in diesem Jahr könnt ihr uns alle kreuzweise!". Doch war je ein Kreuz weise? Auf diese Frage versuchen unsere Kandidaten Marion Bach, Heike Ronniger und Hans-Günther Pölitz eine Antwort zu finden. **20 Uhr, Kabarett „Magdeburger Zwickmühle"**

TANZEN


Huebert

Oldie-Disco Seit über 50 Jahren ist der Studentenclub Baracke auf dem Campus-Gelände der Otto-von-Guericke-Universität eine feste Instanz im Magdeburger Nachtleben. Jeden Dienstag können Studenten sowie Nicht-Studenten zu den besten Oldies der letzten Jahrzehnte abgehen – so lässt es sich auch unter der Woche ordentlich feiern. **23 Uhr, Studentenclub Baracke**

LIVE

Magdeburg

20:00 Tim Bendzko – Mein Wohnzimmer ist dein Wohnzimmer Es geht um Nähe zum Zuschauer, der jederzeit damit rechnen muss, ein Teil der Show zu werden. Natürlich hat Tim Bendzko die eigenen Hits, aber auch einige Lieblingssongs im Gepäck. *AMO*

TANZEN

Magdeburg

19:00 Salsakurs mit Carolin Haase – Dance CompleX Magdeburg. *Cocktailbar ONE*

19:00 Musik Bingo bei jedem Bingo gibt es einen Hausschnaps gratis; Fasspils und Wein zu Specialpreisen; mit DJ Royal TS *Flowerpower*

23:00 Oldie-Disco mit DJ Tilly *Studentenclub Baracke*

BÜHNE

Magdeburg

20:00 Da ist was im Anzug mit Marion Bach, Heike Ronniger und Hans-Günther Pölitz, Programm zur Bundestagswahl 2017, wird nur bis 23.9. gespielt *Kabarett „Magdeburger Zwickmühle"*

FILM

Magdeburg

10:30 Eine fantastische Frau *Info siehe 14.10., Kulturzentrum Moritzhof*

16:00 Radiance *Info siehe 07.10., Kulturzentrum Moritzhof*

17:00 Das Grüne Gold *Info siehe 07.10., Moritzhof*



18:00 Mother Ein Paar wird in der Innigkeit ihrer Beziehung sowie in ihrem Eigenheim empfindlich gestört, als ungebetene Gäste sich Zugang zum Haus und Leben des Paares verschaffen. *Moritzhof*

LSVD
Lesben- und Schwulenverband
Sachsen-Anhalt
Schäfferstraße 16, 39112 Magdeburg
Tel. 0391/5 43 25 69 | www.sachsen-anhalt.lsvd.de | sachsen-anhalt@lsvd.de
MO 17:00 - 21:00 Uhr
Jugendtreff COME IN (U28)
DI 20:00 - 22:00 Uhr
Beratung & Überfalltelefon (0391/19228)
MI 19:00 - 22:00 Uhr
Treff im Regenbogencafé mit Bibliothek
DO 19:00 - 22:00 Uhr
Rainbow Connection & LSBTI*-Geflüchtetenhilfe
Gefördert vom Ministerium für Justiz und Gleichstellung des Landes Sachsen-Anhalt.

DI 17

19:00 Western Eine Gruppe deutscher Bauarbeiter macht sich auf den Weg auf eine Auslandsbaustelle in der bulgarischen Provinz. Das fremde Land und die raue, wenig erschlossene Landschaft wecken die Abenteuerlust bei ihnen und gleichzeitig Vorurteile und Misstrauen. *Moritzhof*

19:30 Weit. Die Geschichte von einem Weg um die Welt *Info siehe 07.10., Moritzhof*

20:15 Sneak Preview Überraschungsfilm, der erst bekannt gegeben wird, wenn das Publikum bereits im Kinosaal sitzt. *CinemaxX*

20:15 Eine fantastische Frau *Info siehe 14.10., Kulturzentrum Moritzhof*

Haldensleben

19:00 FabrikKino „La La Land“ Musical, Romanze, USA 2016, FSK: ab 0 J., 128 Min. UKB: 3,50 € *KulturFabrik-Alsteinklub Haldensleben*

KINDER
Magdeburg

11:00 Musikgeschichten: So ein Zirkus! Lacht mit dem Clown, tanzt mit dem Bären und fiebert mit der anmutigen Seiltänzerin ihren großen Kunststücken entgegen. Die Musikinstrumente lassen den Zirkus lebendig werden und nehmen die jungen Zuhörer mit in eine Welt voller Magie und Fantasie. *Opernhaus*

14:00 Abenteuer-Hüpfburgen-Tage *Info siehe 28.10., Flugplatz*

14:00 Ich – Einfach unverbesserlich 3 *Info siehe 14.10., Kulturzentrum Moritzhof*

15:00 Familienspaß: Kräuterzauber Spielerisch mit all ihren Sinnen entdecken kleine und großen Kräuterhexen die heilsamen Kräuter aus den Gärten des Elbauenparks und gehen Fragen nach: Wie schmecken verschiedene Kräuter? Wogegen ist alles ein Kraut gewachsen?; Haus NaturSinn *Elbauenpark*

17:30 Maleika *Info siehe 14.10., Kulturzentrum Moritzhof*

VORTRAG
Magdeburg

19:00 Trommle, mein Herz, für das Leben Begegnung mit missio-Gast Sr. Anne Béatrice Faye aus Burkina Faso. Sie spricht über die Gesellschaft im „Land der aufrechten Menschen“ aus der Perspektive von Frauen. Ausdauer und Widerstandskraft machen diese zum Stützpfeiler der Gesellschaft. *St. Josef Kirche*

19:30 ThemaTisch Verwaltungsdirektorin Bettina Pesch zu Gast beim Förderverein des Theaters; Café Rossini: Eintritt frei, Zählkarten erforderlich *Opernhaus/Theater Magdeburg*

DIES & DAS
Magdeburg

21:00 Akustik-Jam-Session Akustik-Session, jeder, der ein Instrument spielt oder musikbegeistert ist, ist eingeladen *Jakelwood*

MITTWOCH 18

GASTRO-EVENTS



Magdeburger Whiskyabend Der neue Brand Ambassador Fergus Simpson führt in die Welt von Duncan Taylor ein und probiert mit den Besuchern seltene Single Casks. Vor allem Whisky ist das Steckenpferd von Duncan Taylor. Als echter Schotte spricht Fergus Simpson über seine Passion Whisky. Durch das breit gefächerte Sortiment bleibt kein Wunsch offen. **19 Uhr, Bottle & Pipe**

BÜHNE



Keine Torte! Oder nach der Wahl ist vor der Wahl Die Kugelblitze werden 40, und das Erfurter Programm der SPD 126, aber wen interessiert das schon? Es gibt doch Fakenews und alternative Fakten! Einige Rentner überwinden sogar die Balkanroute, um im Land ihres Auskommens anzukommen. All das und noch viel mehr gibt es im neuen Programm der „Kugelblitze“ zu sehen. **19.30 Uhr, Feuerwache**

KINDER



Abenteuer-Hüpfburgen-Tage Groß und Klein können sich auf dem Flugplatz austoben. Zu entdecken gibt es die Riesenrutsche. Außerdem kann geklettert, gehüpft und zusammen Fußball gespielt werden. Insgesamt gibt es über 20 Attraktionen, die Kinderaugen zum Strahlen bringen. Für Kitas und Schulen sind Sonderöffnungszeiten möglich. **14 Uhr, Flugplatz**

TANZEN
Magdeburg

19:00 Studi-Party mit Dart-Special mit DJ Basso *Flowerpower*

19:00 Gemeinde Bergfest elektronische Mucke mit DJ AlterSchwede *Deep*

23:00 Party hard! Party zum Semesteranfang, Hip Hop, Black, R'n'B, Twerk, Trap mit DJ DNS; 5 EUR *Prinzzclub*

BÜHNE
Magdeburg

19:30 Vaterschaftsklagen *Info siehe 07.10., Kabarett „... nach Hengstmanns“*

Das kostenfreie Energiesparseminar:
„Kombination v. Kleinwindanlagen & Fotovoltaikanlagen für den privaten Nutzer.“
18. Oktober 2017 um 18.30 Uhr
im SWM Kundencenter
Anmeldung unter Tel.: 0391 587 2154
SWM Magdeburg

19:30 Keine Torte! Oder nach der Wahl ist vor der Wahl Es scheint, man hat keine Wahl, trotz der vielen Wahlen! Und egal, wie die Wahl ausgeht, der Fachkräftemangel bleibt, bei den Autoherstellern und in der Politik! Die Kugelblitze werden 40, das Erfurter Programm der SPD 126, aber wen interessiert es? *Feuerwache*

19:30 Mongos *Info siehe 07.10., Schauspielhaus/Theater Magdeburg*

20:00 Enigma *Info siehe 21.10., Theater an der Angel*

20:00 Die Gedanken haben frei *Info siehe 07.10., Kabarett „Magdeburger Zwickmühle“*

FILM
Magdeburg

16:00 Norman *Info siehe 15.10., Kulturzentrum Moritzhof*

17:00 Western Eine Gruppe deutscher Bauarbeiter macht sich auf den Weg auf eine Auslandsbaustelle in der bulgarischen Provinz. Das fremde Land und die raue, wenig erschlossene Landschaft wecken die Abenteuerlust bei ihnen und gleichzeitig Vorurteile und Misstrauen. *Kulturzentrum Moritzhof*

18:15 Eine fantastische Frau *Info siehe 14.10., Kulturzentrum Moritzhof*

19:15 Tom of Finland Zurückgekehrt von der Front des Weltkriegs erweist sich für Touko Laaksonen das Leben im Frieden ebenso als Krieg. Er kann als Homosexueller nicht lieben, wen er will und ist immer der Gefahr einer strafrechtlichen Verfolgung ausgesetzt. *Kulturzentrum Moritzhof*

19:30 Weit. Die Geschichte von einem Weg um die Welt *Info siehe 07.10., Kulturzentrum Moritzhof*

20:15 Mother Ein Paar wird in der Innigkeit ihrer Beziehung sowie in ihrem Eigenheim empfindlich gestört, als ungebetene Gäste sich Zugang zum Haus und Leben des Paares verschaffen. *Kulturzentrum Moritzhof*

FÜHRUNGEN
Magdeburg

12:30 Kunstpause Kurze Führung in einer der Ausstellungen. *Kunstmuseum Kloster Unser Lieben Frauen*

15:00 Führung durch die Hegelstraße mit Nadja Gröschner und Dörte Neßler, Reservierung in der VHS, Treffpunkt: Hegelstraße/Ecke Danzstraße *Hasselbachplatz*

GASTRO-EVENTS
Magdeburg

19:00 Magdeburger Whiskyabend Duncan Taylor´s neuer Brand Ambassador Fergus Simpson führt in die Welt von Duncan Taylor ein und lässt seltene Single Casks probieren. Zudem spricht er als echter Schotte über seine Passion Whisky.; 65 € (nur VVK), inkl. Snacks & Wasser *Bottle & Pipe*

KINDER
Magdeburg

14:00 Abenteuer-Hüpfburgen-Tage *Info siehe 28.10., Flugplatz*

14:00 Ich – Einfach unverbesserlich 3 *Info siehe 14.10., Kulturzentrum Moritzhof*

15:00 Kunst mit Kindern Angebot für neugierige Museums-Entdecker ab 5 Jahren. *Kunstmuseum Kloster Unser Lieben Frauen*

17:30 Maleika *Info siehe 14.10., Kulturzentrum Moritzhof*

LESEN
Magdeburg

16:00 Luthers Küchengeheimnisse Die Autorin Elke Strauchenbruch legt mit ihrem Buch „Luthers Küchengeheimnisse“ ein neues Meisterwerk vor. Sie breitet den ganzen Kosmos des Essens im 16. Jahrhundert aus. *Stadtbibliothek Magdeburg*

19:00 Vortragsreihe „Aus eigenen Sachen“ – Ralf Friel: Sammeln und Verlegen. Diesmal stellt Ralf Friel seine Sammel- und Verlagsgebiete vor: die Literatur des Expressionismus und die Edition Chapeau – Antike Themen im Spiegel der Moderne. *Literaturhaus*

VORTRAG
Magdeburg

19:30 Das Wohnzimmer meines Lehrers Das Betrachten der Welt vom Privaten her (Eine Arbeitsschau) Mathias Max Herrmann nahm in den 80ern Schauspielunterricht bei Joseph Millo. In dessen Wohnzimmer. 2017 begibt sich der damalige Schüler in Israel auf Millos Spuren. *Forum Gestaltung*

DIES & DAS
Magdeburg

21:00 Open Mic Night Stand up Comedy, Poesie und Straßenmusik. *Kunstkneipe NachDenker*

DONNERSTAG 19

LIVE



Robert Carl Blank: Soul Crutches Tour Robert Carl Blank spielte seine großen Popsongs schon im Vorprogramm von Elton John und Whitney Houston. Er ist ein lebendes Roadmovie, der in seinen Liedern seine Erfahrung wiedergibt und das Freiheitsgefühl mit jeder Pore ausstrahlt. Im Rahmen der Plattenladenwoche stellt er sein neues Album „Fairground Distractions“ vor. **18 Uhr, Hot Rats**

NEU IM KINO

Schneemann

GB 2017, R: Tomas Alfredson D: Michael Fassbender, Rebecca Ferguson, Charlotte Gainsbourg

Mit jedem ersten Schnee wird eine junge Frau Opfer eines brutalen Serienmörders. In der Verfilmung des skandinavischen Bestsellers von Jo Nesbø versucht Kommissar Harry Hole mit Hilfe der jungen Ermittlerin Katrine Bratt das Spiel des psychopathischen Killers zu durchschauen, bevor dieser ein weiteres Mal zuschlägt.

Konflikt zwischen Liebe und Konventionen muss stets aufs Neue ausgehandelt werden. *Schauspielhaus/Theater Magdeburg*

19:30 Keine Torte! Oder nach der Wahl ist vor der Wahl Es scheint, man hat keine Wahl, trotz der vielen Wahlen! Und egal, wie die Wahl ausgeht, der Fachkräftemangel bleibt, bei den Autoherstellern und in der Politik! Die Kugelblitze werden 40, das Erfurter Programm der SPD 126, aber wen interessiert es? *Feuerwache*

20:00 Enigma *Info siehe 21.10., Theater an der Angel*

LIVE
Magdeburg

18:00 Robert Carl Blank: Soul Crutches Tour Im Rahmen der Plattenladenwoche kommt Blank aus Hamburg, um sein neues Album „Fairground Distractions“vorzustellen. Blank ist ein lebendes Roadmovie, der in seinen Liedern seine Erfahrung wiedergibt und das Freiheitsgefühl mit jeder Pore ausstrahlt. *Hot Rats*

BIERABEND
immer donnerstags:
Jedes große Bier (0,5l) für nur 3,-€!
MEPHISTO
O.-v.-Guericke-Str. 64
mephisto-magdeburg.de
GASTRONOMIE IM SCHAUSPIELHAUS

19:00 Zoo Unplugged mit Michme & Band Michmes Deutsch-Pop/Rock kennt man einfach, er spielt seine Musik, hat coole Sprüche drauf und auch 1-2 Anekdoten aus seinem Leben gehören zu einem Abend mit ihm und seiner Band dazu.; Zoowelle *Zoo Magdeburg*

20:00 Jessica Gall Trio Von jetzt an scheint alles möglich: die in Berlin geborene Sängerin Jessica Gall hat mit ihrem neuen Album „Picture Perfect“ einen Platz zwischen den Erinnerungen an den Jazz und dem endlich wieder aufregenden Olymp der Singer/Songwriter gefunden. *Karstadt*

TANZEN
Magdeburg

19:00 Donnerstanz mit DJ Erik Hits von Gestern bis Heute mit DJ Erik *Flowerpower*

21:00 Tango-Café Übungsabend *Feuerwache*

BÜHNE
Magdeburg

19:30 Rentenbescheide(n) *Info siehe 21.10., Kabarett „... nach Hengstmanns“*

19:30 Romeo und Julia Shakespeare hat die wohl bekannteste Liebestragödie der Neuzeit geschrieben. Sein Stück hat bis heute nichts von seiner Faszination und Anziehungskraft verloren. Der *21.10., Theater an der Angel*

20:00 Höchste Zeit Bei den vier Damen aus „Heisse Zeiten“ steht nun eine Hochzeit an. Das bewährte Team bestehend aus Tilmann von Blomberg, Carsten Gerlitz und Katja Wolff sorgt in „Höchste Zeit“ mit ihren Texten für ein Feuerwerk der guten Unterhaltung. *Theater Grüne Zitadelle*

20:00 Die Gedanken haben frei *Info siehe 07.10., Kabarett „Magdeburger Zwickmühle“*

FILM
Magdeburg

17:00 Es war einmal Indianerland *Info siehe 21.10., Kulturzentrum Moritzhof*

17:30/20:15 The Square *Info siehe 21.10.,. Kulturzentrum Moritzhof*

18:15 Logan Lucky *Info siehe 21.10., Kulturzentrum Moritzhof*

19:00 The Artist Michel Hazanavicius Tragikkomödie ist „rührend, charmant und voller Eleganz und einer der schönsten Filme des Kinojahres 2011.“ Ausgezeichnet mit 5 Oscars, u. a. Bester Film und Beste Musik *Oli Lichtspiele*

19:00 The Wailing – Die Besessenen *Info siehe 21.10., Kulturzentrum Moritzhof*

KLASSIK
Magdeburg

11:00 Das Tagebuch der Anne Frank Der russische

Komponist Grigori Frid machte das Tagebuch 1969 zur Grundlage einer Oper. Er fokussiert das Geschehen ganz auf die einzige Protagonistin Anne und ihre Gedankenwelt. *Opernhaus/Theater Magdeburg*

KINDER
Magdeburg

14:00 Abenteuer-Hüpfburgen-Tage *Info siehe 28.10., Flugplatz*

14:00 Ich – Einfach unverbesserlich 3 *Info siehe 14.10., Kulturzentrum Moritzhof*

SPIEL ZEUG STÖBERN
KINDERFLOHMARKT AM 22.10. AB 11 UHR
ALLEE-CENTER MAGDEBURG

16:15/20:00 Maleika *Info siehe 14.10., Kulturzentrum Moritzhof*

LESEN
Magdeburg

17:30 Häppchenlesung mit Bestsellerautorin Marah Woolf Bücher der Reihe „BookLess-Saga" der Magdeburger Erfolgsautorin Marah Woolf, mit Signierstunde, Empfang mit Häppchen und Glas Sekt p.P 15€, Platzreservierung erforderlich! *Café Seestraße*

19:30 Heimisch und doch fremd Barbara Warning liest aus ihrem Buch „Heimisch und doch fremd". In diesem Werk berichten Migranten über ihre Wege nach und Erfahrungen in Deutschland. *Stadtbibliothek Magdeburg*

VORTRAG
Magdeburg

19:00 120 Jahre Einweihung der umgebauten Synagoge in der Großen Schulstraße (am 26.9.1897). Vortrag: Verschwundene Synagogen ins Bild bringen. Ein Erfahrungsbericht, anschließend Imbiss und Gespräch. *Forum Gestaltung*

DIES & DAS
Magdeburg

16:00 Bio-AbendMarkt und Lokal-Markt Magdeburg Bummeln, stöbern, informieren, kaufen, genießen: Bio-Landwirte, Bio-Hersteller und Händler aus der Region mit ihrem Angebot, dazu: Pflanzen- und Saatgutbörse, Live-Musik (18 Uhr) und Spiel *Schellheimerplatz*

19:00 Buckau bei Nacht Hier erfahren die BesucherInnen kleine Details aus der Buckauer Geschichte und sehen Ecken, die schnell vergessen lassen, das Buckau einstmals ein nicht so beliebtes Arbeiterviertel war. Treffpunkt an der Gertraudenkirche im Engpass. *Feuerwache*

LIVE


Erik Weiss

Julian Philipp David Gitarren zwischen der Melancholie der Hamburger Schule und luftigleichtem Indie-Flair. Erfrischend unaufgeregte Melodien, staubtrockene Drumloops, gekonnte Samplespielereien und der erzählerische Flow des HipHop. Seine Songs erzählen von Beziehungen und Freundschaften, von Sehnsucht und Träumen. Immer ehrlich und autobiographisch. **20 Uhr, Feuerwache**

VORTRAG


Raphael Tenschert

Richie Arndt –Mississippi Von Memphis über New Orleans bis an den Golf von Mexiko führte die Reise, mit der er sich 2014 einen Lebenstraum erfüllt hat: Begleitet von Fotograf Raphael Tenschert besuchte er die Heimat seiner großen Idole und der Civil-Rights-Bewegung, traf Größen aus Jazz, Blues und Soul. Seine Erlebnisse hat er in einem musikalischen Reisebericht zusammengefasst. **20 Uhr, OLI**

KINDER


susch aa@photocase.de

Pippi Langstrumpf Pippilotta Viktualia Rollgardina Pfefferminz Efraimstochter Langstrumpf, kurz Pippi, gehorcht nur sich selbst. Tommy und Annika, die beiden Nachbarskinder, freunden sich schnell mit Pippi an und schon beginnen aufregende Abenteuer. Nichts kann ihr etwas anhaben, weder Einbrecher, Lehrer, fiese Jungen oder Polizisten – schließlich ist sie das stärkste Mädchen der Welt! **18 Uhr, Schauspielhaus**

LIVE
Magdeburg

20:00 Simon Wahl & Richard Holzmann „Akustische Gitarre" Als „One Man Band" verbindet Wahl virtuose Rhythmen mit gefühlvollen Melodien und entwickelt einen Crossover-Stil von Pop, Rock, Hip Hop und Flamenco./ Fingerstyle-Gitarrist Holzmann präsentiert Stücke aus eigener Feder und klassische Werke.; 12 € AK *Kulturzentrum Moritzhof*

20:00 Duo „Fridayconzept" handgemachte Musik: Blues & Rock zu Gitarre & Piano *Hegel Bierbar*

20:00 Julian Philipp David – Live 2017 Gitarren zwischen der Melancholie der Hamburger Schule und luftigleichtem Indie-Flair. Erfrischend unaufgeregte Melodien, staubtrockene Drumloops, gekonnte Samplespielereien und der erzählerische Flow des HipHop ... *Feuerwache*

TANZEN
Magdeburg

19:00 Flowerpower live! Mit DJ Erik *Flowerpower*

20:00 80er-Jahre-Party mit DJ, Eintritt frei *Moll's Laden*

22:00 Celebrate Die ultimative Partyreihe mit jeder Menge Spaß und Action an der Bar und auf der Tanzfläche! Abtanzen mit den besten Beats aus House, R'n'B, 80er & Charts. *Boys'n'Beats*

22:00 Big Beats – Single-Party Musik: House, Charts, 90er mit der Flimmerkiste, P16 *MonoChrome*

22:00 Lieblingsdisco mit Tobie Le Freak; 5 EUR, Eintritt für alle Ladies bis 24 Uhr frei, P21! *First Club Magdeburg*

23:00 Sweaty! Sweaty! Auch dieses Mal dreht sich alles um Reggae, HipHop und Dancehall-Tunes, natürlich im gewohnten Rockstone Style, welche von Inspektah K und Ecki präsentiert werden. *Insel Der Jugend*

23:00 It´s Friday, Dude! Hip Hop, Black, R'n'B, Twerk, Trap mit DJ Delorryen; 5 EUR *Prinzzclub*

BÜHNE
Magdeburg

19:30 Rentenbescheide(n) *Info siehe 21.10., Kabarett „... nach Hengstmanns"*

19:30 Dirk Heidicke – „The Kraut" Ein Marlene-Diedrich-Theaterabend. Freiwillig gefangen in der eigenen Wohnung und der eigenen Legende plant ein Weltstar seine eigene Beerdigung und kramt dabei in Schuhkartons und Erinnerungen. *Forum Gestaltung*


(c) Dagmar Morath

Stefan Schwarz: Lass uns lieber morgen!
Kurzgeschichten
Unerschrocken und mit humoristischer Präzision blickt Stefan Schwarz in das problembeladene Leben reifer Männer.
Fr., 20. Okt. 2017, 19.00 Uhr, Literaturhaus zu Gast im Thiem 20
Auskünfte unter Telefon 0391-4044995
www.literaturhaus-magdeburg.de

20:00 Enigma *Info siehe 21.10., Theater an der Angel*

20:00 Kommt Zeit, kommt Tat *Info siehe 28.10., Kabarett „Magdeburger Zwickmühle"*

20:00 Meet me in Moskau *Info siehe 21.10., Puppentheater*
Haldensleben

20:00 Nonnenpoker *Info siehe 07.10., KulturFabrik-Alsteinklub Haldensleben*

FILM
Magdeburg

17:00 Rock my heart *Info siehe 28.10., Kulturzentrum Moritzhof*

17:15/21:00 The Square *Info siehe 21.10.,. Kulturzentrum Moritzhof*

18:00 Es war einmal Indianerland *Info siehe 21.10., Kulturzentrum Moritzhof*

19:00 Logan Lucky *Info siehe 21.10., Kulturzentrum Moritzhof*

19:45 Weit. Die Geschichte von einem Weg um die Welt *Info siehe 07.10., Kulturzentrum Moritzhof*

20:15 The Wailing – Die Besessenen *Info siehe 21.10., Kulturzentrum Moritzhof*

KLASSIK
Magdeburg

19:30 Piano-Konzert mit Andreas Loh Konzert mit berührenden Kompositionen von und mit Andreas Loh aus Berlin. 20.- VVK *St. Petri Kirche*

KINDER
Magdeburg

14:00 Abenteuer-Hüpfburgen-Tage *Info siehe 28.10., Flugplatz*

14:00 Ich – Einfach unverbesserlich 3 *Info siehe 14.10., Kulturzentrum Moritzhof*

18:00 Pippi Langstrumpf Pippilotta Viktualia Rollgardina Pfefferminz Efraimstochter Langstrumpf, kurz Pippi, gehorcht nur sich selbst. Tommy und Annika, die beiden Nachbarskinder, freunden sich schnell mit Pippi an und schon beginnen aufregende Abenteuer ... *Schauspielhaus/Theater Magdeburg*

LESEN
Magdeburg

19:00 Stefan Schwarz: Lass uns lieber morgen! Der Autor verspricht „Unbequeme Wahrheiten aus dem Liebes- und Alltagsleben eines gereiften Mannes", der mit allerlei Offenbarungen auch seine größten Fans überraschen dürfte. Es wird amüsant und amourös ... *Thiem 20 – Haus für junge Kunst*

VORTRAG

20:00 Richie Arndt – Mississippi Von Memphis über New Orleans bis an den Golf von Mexiko führte die Reise, mit der sich Richie Arndt 2014 einen Lebenstraum erfüllt hat. Eine Audiovisionsreportage mit Solo-Konzert, begleitet von Fotograf Raphael Tenschert. *Oli Lichtspiele*

DIES & DAS

18:00 Wochentreff: Freifunk Magdeburg Regelmäßige Diskussionrunde zum Thema *Netz39 e.V.*

19:00 Galerieeröffnung Moni Lisa Moni Lisa ist freischaffende Künstlerin und Malerin, mit Live-Musik *Galerie Moni Lisa*

BOWLING WORLD MAGDEBURG
Thank god it's friday strike night
freitags ab 20 Uhr
WWW.BOWLINGWORLD.DE

19:00 Buckau bei Nacht Details aus der Buckauer Geschichte und sehen Ecken, die schnell vergessen lassen, das Buckau einstmals ein nicht so beliebtes Arbeiterviertel war. Treffpunkt an der Gertraudenkirche im Engpass. *Feuerwache*

19:00 Galerieeröffnung Wenzel Oschington Der umtriebige Magdeburger Fotograf Matthias Pavel ist auf vielen Veranstaltungen zu Hause und hält sie eindrucksvoll fest, nun eröffnet er Galerie und Fotostudio mit Live-Musik. *Fotostudio & Galerie W.Oschington*

21:00 Nachdenklich Das Kneipenquiz im NachDenker! *Kunstkneipe NachDenker*

TANZEN



Jaltes-theater.info

Mixtape – Die Indie-Party Eure Favoriten aus Indie, Electro, Brit und Pop auf einer Party! Beim Mixtape werden ausschließlich Songs aus dem Independent Bereich gespielt. Das Beste: Ihr könnt euch die Musiktitel selbst wünschen. So wird die Veranstaltung zu eurer persönlichen Wunschparty. In dieser Nacht kommen die zwei schönsten Dinge der Welt zusammen: Musik und Tanz. **22 Uhr, Altes Theater**

LIVE
Magdeburg

19:00 Pink Tank Festival mit Live-Musik von Burnpilot (Psychedlic Punk), Camel Driver (Instrumental/Stoner Rock), Sulfur Giant (Psychedelic Stoner Blues), Bees Made Honey in the Vein Tree (Psychedelic Doom), Lost Moon (Heavy Stoner Tribal), Moewn (Rock), Pfund (Heavy/Stoner) *Insel Der Jugend*



19:00 Hell Nights: The Other, Kitty in a Casket, Scarlet and the spooky spiders Hell Nights: Die Horrorpunk-Tradition um Halloween./Kitty in a Casket begeistern ihre Fans mit seinen Psycho-Roots gepaart mit Neo-Rockabilly, Punk-Rock und packenden Melodien.; anschl. After-Show-Party „Dark Saturday" *Factory*



SAMSTAG 21

BÜHNE



Bernhard Hoëcker: So liegen Sie richtig falsch! Bernhard Hoëcker geht wieder auf seine Mitmenschen zu. Auf hoëckereske Art widmet er sich deren Denkstrukturen, dreht und wendet sie im Scheinwerferlicht, klopft ab, bohrt nach, analysiert – und hilft der Welt auf die Sprünge. Er beschäftigt sich mit Gott und der Welt und schreckt nicht davor zurück, der Evolution ihre Fehler vorzuhalten. **20 Uhr, AMO**

19:30 Sephardische Lieder & Verwandte: Duo CoraSon (Berlin) Jüdische Musik aus dem alten Spanien der Drei Kulturen und ihre Verwandten: Jiddische Lieder, Fado, Lateinamerika. Mit Gitta Hübner (Gesang, Percussion) und Martin Lenz (Gitarre, Gesang). *Forum Gestaltung*



19:30 Fritz Streuner & H. Semanski singen Kinderlieder für Erwachsene Fritz Streuner liebt Chansons und das Groteske. Diese Leidenschaft vereint der Schauspieler Michael Ruchter zu einem minimalistisch-unberechenbaren Mix aus Chanson, Rock'n'Roll und Lagerfeuerjazz.; AK 15 € *Strudelhof*

20:00 T&T Wollner – Das Teutsche Volkslied T&T Wollner als Brunnen und Lindenbaum hören aber nicht nur, sondern singen auf ihre Art und besondere Weise alte und neue deutsche Volkslieder. Einmal quer durch die Jahrhunderte und Deutschland. *Feuerwache*

20:00 Konzert mit Sarah Noni Sarah Noni ist eine kanadische Singer/Songwriterin. Drei Alben innerhalb von vier Jahren machten sie zu einer festen Größe in Kanadas Musiklandschaft. Ihre Musik ist eine Mischung aus Folk, Rock und Pop. *Volksbad Buckau c/o Frauenzentrum Courage*

20:00 Kulturbürger 9: Hans Ehlert Hamburg Ihre Musik ist eine Inkarnation des NDW-Undergrounds der frühen Achtziger, angesiedelt zwischen Fehlfarben, Rheingold und Der KFC. *Turmpark Salbke*

20:00 Doc-Hape DOC-HAPE sind Magdeburger Musiker und durften eigene nationale Erfolge mit anderen Bands feiern und geben nun diese Erfahrung an das Publikum weiter. Eine Mischung aus Rockfeeling und nachdenklichen Momenten. *Moll's Laden*

20:30 Danny Priebe Band Ob erdige Gitarrenklänge, satte Bässe oder saftige Drumlines – die Danny Priebe Band bringt Musik auf den Punkt und erzählt Geschichten, die das Leben schreibt. *Blue Note*

21:00 Live Blues Break Magdeburger Allstar Old School Blues Combo! *Einstein*

Halberstadt

21:00 Friday Concept Auf hohem handwerklichen Niveau werden Titel von z.B. Eric Clapton, C,S,N&Y, Sting, Procol Harum oder Toto angeboten, alles was Spaß macht und Zuhörer wie Musiker an die „old times – good times" (60er bis 90er Jahre) erinnert. *Kulturkneipe papermoon*

Staßfurt

18:00 Laesa „Klangwelten" Dass das Landes-Akkordeon-Ensemble Sachsen-Anhalt regelmäßig für Standing Ovations sorgt, liegt vor allem an seinen dynamischen Klangbildern und den herausragenden Interpretationen zeitgenössischer Komponisten. *Salzlandtheater*

19:00 Und doch schlägt mein Herz oft im Takt dieser herben und ehrlichen Landschaft Lieder und Lyrik von Hubertus von Krosigk; diesen Abend gestaltet er zusammen mit seinen musikalischen Wegbegleitern *Schloss Hohenerxleben*

LIVE

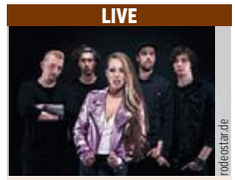

Hell Nights Hell Nights ist die Horrorpunk-Tradition um Halloween. The Other präsentieren die Songs ihres neuen Albums. Kitty in a Casket begeistern ihre Fans mit Psycho-Roots gepaart mit Neo-Rockabilly, Punk-Rock und packenden Melodien. Scarlet and the spooky spiders präsentieren eine wilde Sound-Mischung aus Horror Punk, 60's Garage, 70's Glam, '77 Punk Rock und 80's Deathrock. **19 Uhr, Factory**

TANZEN

Magdeburg

19:00 DJ Lounge Deep House & Tech-House mit Kurt Jansen *Cocktailbar ONE*

19:00 Rockladen MD mit DJ Don Krawallo *Flowerpower*



20:00 Französischer Abend Musik aus Frankreich mit DJ Pete. *Kunstkneipe NachDenker*

21:00 Tanzparty *Tanzcafé Nordlicht*

22:00 Die große 80er Jahre Party Am Samstag, den 21. Oktober öffnet die Festung Mark ab 22 Uhr wieder ihre Pforten für Magdeburgs große 80er Jahre-Party. Zusätzlich zum 80er-Floor wird es einen Depeche Mode & Electro-Floor geben; VVK: 6 €; AK: 8 € *Festung Mark*

22:00 Geiz ist Geil – 3 für 2 3 gleiche Getränke bestellen und nur 2 bezahlen, Musik der 90er, Charts, Black und House mit dem Mono DJ Team *MonoChrome*

22:00 SchlagerParty die besten Schlagerhits mit Toni W; 8 EUR *First Club Magdeburg*

22:00 80er/90er DJ Josy – bekannt aus dem Epic mit der legendären Josy's Pony!!! Es wird doch mal wieder Zeit für eine freakige, konfettireiche, durchtanzte Nacht. *Boys'n'Beats*



22:00 Depeche Mode und Electro Party Das DJ-Team DEVOTE aus Jena wird Klassiker und aktuelle Songs von Depeche Mode und eine tanzbare Mischung aus Synthiepop, Futurepop und artverwandten elektronischen Klängen bis hin zu EBM präsentieren; VVK: 6 €; AK: 8 € *Festung Mark*

22:00 Mixtape – Die Indie Party Feiern für Fortgeschrittene: Das heißt your Favourites of Indie, Electro, Brit & Pop! Es werden ausschließlich die feinsten Perlen aus dem Independent Bereich gespielt. *Altes Theater am Jerichower Platz*

23:00 Ladylike Finest Black, R'n'B, House, Classics mit DJ DNS; 5 EUR *Prinzzclub*

23:00 Disco mit DJ Vollka *Studentenclub Baracke*

BÜHNE

Magdeburg

15:00/20:00 Die Gedanken haben frei *Info siehe 07.10., Kabarett „Magdeburger Zwickmühle"*

19:30 Rentenbescheide(n) Bernd Kurt Goetz, Klaus Schaefer und Frank Hengstmann gemeinsam auf der Bühne, das gab's zuletzt vor fast 20 Jahren. Menschlich und auch kleinkünstlerisch gereift, drängeln sich die Drei erneut auf einer Bühne. *Kabarett „ ... nach Hengstmanns"*



19:30 Antigone und Ödipus Sophokles' Tragödien „König Ödipus" und „Antigone", ergänzt um Aischylos' „Sieben gegen Theben", erzählen die Geschichte einer Familie, die zwischen Gott und Mensch geraten ist. *Schauspielhaus/Theater Magdeburg*

19:30 Hello. It's me Democracy Politik, Sex, Filme oder der Glaube, die Wirklichkeit politisch verändern zu können – Jan Koslowski entwirft eine Parabel über das Private im Politischen. Ein Großteil der Bevölkerung geht wählen, setzt jedoch kein Kreuz und gibt leere Wahlzettel ab. *Schauspielhaus/Theater Magdeburg*

19:30 Aida Ägypten führt Krieg gegen seine Nachbarn. Infolgedessen muss die äthiopische Königstochter Aida als Sklavin der Pharaonentochter Amneris am ägyptischen Hof leben. Trotz der Feindschaft ihrer beiden Völker liebt Aida den ägyptischen Heerführer Radamès *Opernhaus/Theater Magdeburg*

20:00 Enigma Theaterstück von Eric-Emmanuel Schmitt: Journalist trifft den Nobelpreisträger, der Geliebte den Ehemann und letztlich ein verletzter Mann den anderen Verletzten., Michael Günther („Kammerspiele Magdeburg") spielt mit Matthias Engel *Theater an der Angel*

20:00 Bernhard Hoëcker: So liegen Sie richtig falsch! Philanthrop Bernhard Hoëcker geht wieder auf seine Mitmenschen zu. Auf hoëckereske Art widmet er sich deren Denkstrukturen, dreht und wendet sie im Scheinwerferlicht, klopft ab, bohrt nach, analysiert – und hilft der Welt auf die Sprünge.; ab 22,05 € *AMO*

20:00 Walter Plathe Hurengespräche Heinrich Hille präsentiert sein Stück „Walter Plathe Hurengespräche". Mit Humor werden dem Zuschauer bittere Geschichten aus dem Jahr 1910 in Berlin näher gebracht. *Theater Grüne Zitadelle*

20:00 Meet me in Moskau Ausgehend von dem russischen Dramen-Klassiker „Drei Schwestern" von Anton Tschechow führt R. A. Säidow eindrucksvoll wie unterhaltsam vor, wohin es führt, wenn wir unsere Zukunft in der Vergangenheit suchen. *Puppentheater*

Haldensleben

20:00 Nonnenpoker *Info siehe 07.10., KulturFabrik-Alsteinklub Haldensleben*

Zielitz

19:00 Das Gespenst von Canterville Zauberhafter Theaterspuk von Sigrid Vorpahl nach der Erzählung von Oscar Wilde. Auch in dieser Inszenierung werden Kinder, Jugendliche und erwachsene Darsteller gemeinsam auf der Bühne agieren. Der zauberhafte Theaterspuk ist ab 8 Jahre. *Theater Zielitz*

FILM

Magdeburg

16:30 The Square Christian ist der smarte Kurator eines großen Museums in Stockholm. Die nächste Vorstellung, die er vorbereitet, ist „The Square", ein Platz, der als moralische Schutzzone dient und das Vertrauen in die Gemeinschaft hinterfragen soll. *Kulturzentrum Moritzhof*

17:00 Event: Free! – Timeless Medley #1 Eine Geschichte über Freundschaft, Erwachsenwerden und ... Schwimmen! Der Film stellt dabei eine Zusammenfassung der ersten Staffel der Serie Free! dar, bei denen jedoch brandneue Animationen mit eingewoben wurden. *CinemaxX*

18:00 Es war einmal Indianerland Ein 17-Jähriger hadert mit sich und der Welt. Mauser verliebt sich in die rothaarige Jackie aus dem Viertel der Reichen. Dann fliegt seine Welt aus den Angeln: Zöllner, Mausers Vater, erwürgt seine Frau Laura im Streit. *Kulturzentrum Moritzhof*

19:00 Logan Lucky Die Brüder Jimmy und Clyde Logan werden vom Pech verfolgt. Jimmy verliert einen Job nach dem nächsten und Barkeeper Clyde, der nur einen Arm hat, wird regelmäßig schikaniert. Aufgrund ihrer Geldsorgen planen sie einen Raubüberfall im großen Stil. *Kulturzentrum Moritzhof*

20:15 The Wailing – Die Besessenen Eine Reihe von bestialischen Übergriffen und grausamen Morden erschüttert ein kleines Dorf in Korea. Scheinbar ohne jeglichen Grund greifen sich Nachbarn in brutalster Weise an. *Kulturzentrum Moritzhof*

21:00 The Square *Info siehe 21.10.,. Kulturzentrum Moritzhof*

GASTRO-EVENTS

Magdeburg

13:00 Kulinarische Stadtführung Fünf Kostproben, viele Empfehlungen und ein unterhaltsamer Rundgang durch Magdeburgs Innenstadt erwartet die Besucher bei Lukullus-Tours. *Alter Markt*

KINDER

Magdeburg

11:30 Abenteuer-Hüpfburgen-Tage *Info siehe 28.10., Flugplatz*

14:00 Ich – Einfach unverbesserlich 3 *Info siehe 14.10., Kulturzentrum Moritzhof*

15:00 Louis und Luca – Das große Käserennen *Info siehe 14.10., Kulturzentrum Moritzhof*

15:30 Maleika *Info siehe 14.10., Kulturzentrum Moritzhof*

LESEN

Magdeburg

20:00 Wortwäsche Slam Die Texte der Poeten – ob Lyrik, Prosa oder Rap – müssen selbstgeschrieben sein und in 6 Minuten ohne Requisiten, Instrumente oder Gesang vorgetragen werden. Das Publikum entscheidet wer gewinnt.; 8 EUR (Ak) *Kulturzentrum Moritzhof*

SPORT

Magdeburg

11:00 Mit Yoga und Ayurveda fit und gesund durch die kalte Jahreszeit Gezeigt wird, wie man seinen Körper und Geist mit Hilfe von Yoga-Übungen und Ernährung fit hält. 90-min. Yoga-Stunde, 2-st. Kochkurs, Meditation, Kursleiter: Gabriele Spriess (Body, Soul & Spirit) und Marie Pürschel (Ahimsa Yoga Magdeburg); 85 EUR *Özim - Öko-Zentrum*

SONNTAG 22

und -Institut Magdeburg/

14:00 1. FC Magdeburg – SpVgg Unterhaching Fußball 3. Liga der Herren *MDCC-Arena*

DIES & DAS

Magdeburg

9:00 AshtangaYoga – groove-listening-attitude Ein Wochenende voll dynamischer und zugleich meditativer Bewegung und Inspirationen für Yoga und Alltag mit Andreas Loh. Anfänger und Fortgeschrittene sind willkommen!; 190,- Euro; Anm. erforderlich! *Yogaschule Bosrup*

BOWLING WORLD MAGDEBURG
Make your strike!
NIGHT
samstags ab 20 Uhr
WWW.BOWLINGWORLD.DE

10:00 Tag der offenen Tür Kurzvorträge zu Konzept und Charakter der Schule, Mitmach-Stände einzelner Fachbereiche und AGs, Auftritte jugendlicher Feuerjongleure und von Schülerinnen und Schülern geführte Rundgänge *Evangelische Sekundarschule Magdeburg*

10:00 Familien-Infotag „Aktiv gegen Krebs“ Es werden unter anderem Möglichkeiten der Krebsprävention und Früherkennung vorgestellt, der aktuelle Stand der modernen Diagnostik aufgezeigt und die Therapie von Krebserkrankungen thematisiert. *Johanniskirche*

10:00 Schwarzkohle – düngen mit Fingerspitzengefühl! Lebensgrundlage für robuste Pflanzen und Mikroorganismen ist ein gesunder humoser Boden. Dorothea Süß zeigt, wie man Schwarzkohle selbst herstellt und mit Mikroorganismen und gesunde Böden erhalten kann.; Anm. bis 13.10.; Haus NaturSinn *Elbauenpark*

22:30 Nachtklub: Philosophisches Bett #1 Jede Zeit hat ihre Philosophen. In dem Live-Hörspiel begibt man sich auf philosophische Wanderpfade. Vorbereitende Einführung und spannendes Nachgespräch inklusive. Diesmal: das demokratische Dilemma *Schauspielhaus/Theater Magdeburg*

KEIN TAG

Magdeburg

20:00 Wortwäsche Slam Mit einem hochkarätigem Line Up geht es im Oktober in eine neue Slam-Runde! Deutschlandweit bekannte Poeten werden sich mit ihren Texten wieder spannende Wortgefechte auf der Bühne liefern. Preis: 8 EUR; 6 EUR (ermäßigt) *Kulturzentrum Moritzhof*

SPORT



eDudek

14. Magdeburg Marathon

Das letzte große Highlight des Läuferjahres wird wieder viele Magdeburger auf die Strecke ziehen. Der Magdeburg-Marathon legt diesmal den Fokus auf das Elbufer, da kann man sich von der Skyline der Magdeburger Sehenswürdigkeit beeindrucken lassen. Da läuft sich der lange Kanten plötzlich wie von selbst. **ab 9.15 Uhr, Messegelände**

KINDER



ECE Projektmanagement G.m.b.H.

Kinderflohmarkt

Beim größten Kinderflohmarkt Sachsen-Anhalts werden wieder mehrere hundert kleine Händler erwartet, die für ihr gebrauchtes Spielzeug um die besten Preise feilschen. Besuchern werden Puppen, Plüschtiere, Spiele Figuren, Autos, Puppenwagen, Bücher und gut erhaltene Kindersachen angeboten. **11 Uhr, Allee-Center**

TANZEN

Magdeburg

14:00 Seniorentanz *Tanzcafé Nordlicht*

19:00 Sunday Jam Open Stage: jeder Mutige kriegt ein Fassbier gratis; mit DJ Don Krawallo *Flowerpower*

19:00 Karaoke mit DJ mit Karaoke DJ *Cocktailbar ONE*

BÜHNE

Magdeburg

15:00 Ewig Jung Das Musical „Ewig Jung“ von Erik Gedeon zeigt Rock'n'Roll bis ins Grab. Ein Abend voller Spaß und Musik und ein paar anrührenden Themen. *Theater Grüne Zitadelle*

17:00 Erwartet nicht zu viel! Sänger Matthias Krizek und das Magdeburger Urgestein Manfred Herbst am Klavier präsentieren einen Abend Kreisler-Lieder in ihrer gesamten Bandbreite: schwarzhumorig, feinsinnig, mal surrealistisch oder absurd, schräg, politisch und doch aktuell. *Kabarett „Magdeburger Zwickmühle“*

17:00 Meet me in Moskau *Info siehe 21.10., Puppentheater*

18:00 Le Corsaire Auf einem byzantinischen Sklavenmarkt verliebt sich der Korsar Konrad in die Griechin Medora, die gerade in den Harem von Said Pascha verkauft werden soll. Gemeinsam mit seiner Piratentruppe entführt Konrad Medora ....Wie das wohl ausgeht? *Opernhaus/Theater Magdeburg*

18:00 Enigma *Info siehe 21.10., Theater an der Angel*

19:30 Kunst *Info siehe 14.10., Schauspielhaus/Theater Magdeburg*

19:30 Hinter den Rosen- Ein Stück mit Musik für neun Spieler Gastspiel des Theater Magdeburg. Im Zentrum des 1980 in London uraufgeführten Stückes steht ein alter Mann, der sich – traumatisiert, bruchstückhaft, sarkastisch – an seine Zeit als Musiker im Lagerorchester eines Konzentrationslagers erinnert. *Forum Gestaltung*

Staßfurt

15:00 Retro-Show: Helga Hahnemann Humoristin Josefine Lemke hat ein Erinnerungsprogramm entwickelt. Sie plaudert aus Hahnemanns Nähkästchen: von der Erlebnisgastronomie made in GDR bis zu den Shows im Palast der Republik. Dabei wird gelacht und gesungen, parodiert und philosphiert. *Salzlandtheater*

Wolfsburg

11:00 Der Froschkönig Wohl jeder kennt das berühmte Froschmärchen der Gebrüder Grimm! Aber kennt ihr auch die Vorgeschichte? Königstochter Mirabelle ist etwas zickig, hübsch und hat es faustdick hinter den Ohren. Dies merkt nicht nur ihr Vater, auch der Frosch ... *Wolfsburger Figurentheater*

FILM

Magdeburg

15:00/20:15The Square *Info siehe 21.10., . Kulturzentrum Moritzhof*

16:15 Rock my heart *Info siehe 28.10., Kulturzentrum Moritzhof*

17:00 Tom of Finland *Info siehe 14.10., Kulturzentrum Moritzhof*

18:15 Logan Lucky *Info siehe 21.10., Kulturzentrum Moritzhof*

19:15 Es war einmal Indianerland *Info siehe 21.10., Kulturzentrum Moritzhof*

19:30 Weit. Die Geschichte von einem Weg um die Welt *Info siehe 07.10., Kulturzentrum Moritzhof*

20:15 Tatort kieken *Info siehe 07.10., Jakelwood*

20:15 Der „Tatort“ im Einstein *Info siehe 07.10., Einstein*

GASTRO-EVENTS

Staßfurt

10:00 Es kommt der Herbst mit reicher Gabe, er teilt sie fröhlich aus Genießen Sie herbstliche Leckereien aus der Bio-Vollwert-Küche; mit künstlerischer Umrahmung vom Ensemble Theatrum *Schloss Hohenerxleben*

KINDER

Magdeburg

11:00 Kinderflohmarkt Beim größten Kinderflohmarkt Sachsen-Anhalts werden wieder mehrere hundert kleine Händler erwartet, die für ihr gebrauchtes Spielzeug um die besten Preise feilschen. Puppen und Plüschtiere, Spiele und Figuren, Autos und Puppenwagen, Bücher etc. *Allee-Center*

11:00/14:00/16:00 Der kleine Rabe Socke Ein Puppenspiel für Kinder ab 2 Jahren *Oli Lichtspiele*

11:30 Abenteuer-Hüpfburgen-Tage *Info siehe 28.10., Flugplatz*

14:00 Ich – Einfach unverbesserlich 3 *Info siehe 14.10., Kulturzentrum Moritzhof*

14:00/17:30 Maleika *Info siehe 14.10., Kulturzentrum Moritzhof*

14:30 Louis und Luca – Das große Käserennen *Info siehe 14.10., Kulturzentrum Moritzhof*

18:00 Die Pipers: Einmal träumen Eine Produktion von „Die Pipers“ *Opernhaus/Theater Magdeburg*

SPORT

Magdeburg

9:15 Magdeburg-Marathon Magdeburg Marathon heißt auf verschiedenen Strecken unterwegs sein, da es von 400m (Elbebiber Kinderlauf), über 4,2 km (Minimarathon), dem 10 km Lauf, dem Halbmarathon bis zur Königsdisziplin, dem Marathon geht. Neu: Teammarathon mit 4 Läufern *Elbauenpark*

VERNISSAGE

Magdeburg

15:00 Robin Minard, Works with Sound – Arbeiten mit Klang 1984-2017 Eröffnung der Ausstellung des kanadischen Künstlers. Arbeiten von ihm waren in Magdeburg bisher im Kunstmuseum und im Elbauenpark zu sehen und zu hören. *Kunstmuseum Kloster Unser Lieben Frauen*

VORTRAG

Magdeburg

10:30 Atem ist Leben – wenn die Lunge erkrankt 136. Medizinsicher Sonntag: Atem ist Leben – wenn die Lunge erkrankt; Referenten: Prof. Dr. Jens Schreiber, Dr. Nadine Waldburg *Campus der Universität*

DIES & DAS

Magdeburg

10:00 Schwarzkohle – Düngen mit Fingerspitzengefühl Mit Schwarzkohle und effektiven Mikroorganismen kann man das Leben im Garten unterstützen und einen Beitrag zum Bodenschutz leisten. Dorothea Süß zeigt, wie man Schwarzkohle selbst herstellen kann.; 45 EUR/Erw.; 3 EUR/K; Anm. erforderlich bis 13.10. *Elbauenpark*

15:00 Der rote Dior des Ostens – Geschichte der Firma Bormann Mit viel Cleverness und Charme entwickelte Heinz Bormann den Betrieb innerhalb kürzester Zeit zu einem führenden seiner Branche in Deutschland Ost und West. *Feuerwache*

MO 23

GASTRO-EVENTS



Maria Brinkop

Kulinarische Buchlesung „Der Fährmann“

Wenn er nicht gerade in der Welt herumreist, arbeitet der Magdeburger Wolf Stein als Autor, Komponist und Fotograf. Ständig auf der Suche nach Abenteuern und Begegnungen mit interessanten Menschen und wilden Tieren, verschlägt es ihn immer wieder in ferne Länder, wie Australien oder Kanada. **17.30 Uhr, Café Seestraße**

LIVE

Magdeburg

18:15 Mike Singer Mike Singer – Karma Tour Reloaded; *Factory*

20:00 Jamsession im „Stübchen“ Live-Session mit Musikern der Magdeburger Szene *Festung Mark*

TANZEN

Magdeburg

19:00 Rock-Kneipe mit DJane Jules, bis 23 Uhr alle Cockatils für 4,40 EUR *Flowerpower*

19:00 Karaoke Show mit Karaoke DJ *Cocktailbar ONE*



20:00 Folk+Welt traditionelle Tänze mit Anleitung, Eingang rechts neben der Kirche *Kindercafe Lücke*

FILM

Magdeburg

13:15 Filmcafé „Der 101-Jährige, der die Rechnung nicht bezahlte und verschwand“ Die schwedische Filmkomödie von Felix Herngren und Måns Herngren ist die Fortsetzung von „Der Hundertjährige, der aus dem Fenster stieg und verschwand“, aber diesmal keine Adaption eines Romans. *CinemaxX*

17:30 Rock my heart *Info siehe 28.10., Kulturzentrum Moritzhof*

18:00 Es war einmal Indianerland *Info siehe 21.10., Kulturzentrum Moritzhof*

18:15 Logan Lucky *Info siehe 21.10., Kulturzentrum Moritzhof*

19:30 Weit. Die Geschichte von einem Weg um die Welt *Info siehe 07.10., Kulturzentrum Moritzhof*

HAUT FREUNDLICH

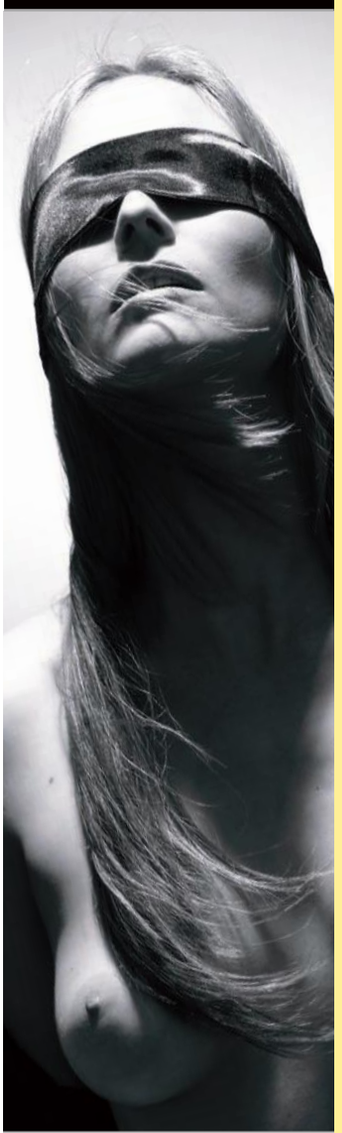

2018

DER NEUE RAYK-WEBER-KALENDER IST JETZT IM HANDEL.

ERHÄLTLICH BEI THALIA IM ALLEE-CENTER & FLORA-PARK, TEXTILREINIGUNG BROSE (STADTFELD) & AUF WWW.KÄUFLI.CH

MO 23

FILM


AlamodeFilm

The Wailing – Die Besessenen Grausame Übergriffe und Morde erschüttern ein kleines Dorf in Korea. Nachbarn greifen sich auf brutalster Weise an und es wird vermutet, dass ein japanischer Einsiedler, der seit kurzem im Wald haust, dahinter steckt. Als die Tochter vom Ortspolizisten ebenfalls heimgesucht wird, setzt dieser auf die Hilfe eines Schamanen und entfesselt die wahre Macht des Bösen. **20 Uhr, Moritzhof**

20:00 The Wailing – Die Besessenen *Info siehe 21.10., Kulturzentrum Moritzhof*

20:15 The Square *Info siehe 21.10., . Kulturzentrum Moritzhof*

GASTRO-EVENTS
Magdeburg

17:30 Kulinarische Buchlesung mit Wolf Stein „Der Fährmann“ Geschichten, Erzählungen und Lieder! Wenn er nicht gerade in der Welt herumreist, arbeitet der Magdeburger als Autor, Komponist und Fotograf. In seiner Lesung berichtet er von Erlebnissen aus Australien, Kanada und Brandenburg als Fährmann; 49 € *Café Seestraße*

KINDER
Magdeburg

14:00 Abenteuer-Hüpfburgen-Tage *Info siehe 28.10., Flugplatz*

14:00 Ich – Einfach unverbesserlich 3 *Info siehe 14.10., Kulturzentrum Moritzhof*

VERNISSAGE
Magdeburg

8:00 Spieltrieb und Disziplin Die Leipziger Grafikerin Heike Schmidt-Duderstedt stellt ihre neuesten Arbeiten aus und lässt dabei Monotypie und Fotografie aufeinandertreffen. *Medizinische Zentralbibliothek*

VORTRAG
Magdeburg

17:00 Ehe aus – Rente/ Altersvorsorge weg? Referat: Deutsche Rentenversicherung Mitteldeutschland, Magdeburg, öffentliche Informationsveranstaltung *Roncalli-Haus*

DIES & DAS
Magdeburg

15:00 „Und was ist ein Mensch ohne Papiere?“ Thematischer Workshop, Lesung und Gesprächsrunde. Der Workshop setzt sich mit Themen, Formen und Merkmalen einer breitgefächerten Exilliteratur auseinander und man kann eigene, persönliche Erfahrungen mit einbringen. *FrauenNetzWerk*

DIENSTAG 24

SPORT


Wiebe

DFB-Pokal: 1. FC Magdeburg – Borussia Dortmund War das nun ein Traumlos für den Club oder nicht? Event-Charakter hat dieses Match gegen die Borussen ohne Frage. Ja, wer weiß, vielleicht gelingt es dem Pokalschreck 1. FC Magdeburg die schwarzgelben Gäste aus Dortmund im Elfmeterschießen aus dem Pokal zu schießen? Eine tolle Atmosphäre ist trotzdem zu erwarten. **20.45 Uhr, MDCC-Arena**

BÜHNE


Veranstalter

Gastspiel: Der Verlorene – Légaré Das Meer spült einen Fremden auf die Insel. Die Neugier der Bewohner wird zu Unverständnis, das Unverständnis zu Angst, die Angst zu Gewalt. Drei Augenzeugen rekonstruieren die traumatischen Ereignisse ihrer Kindheit mit Objekten, Masken und Körpern. Eine bitterböse Parabel von der Angst vor dem Fremden in uns. **19 Uhr, Puppentheater**

LESEN


Matthias Piekacz

Weißes Rauschen oder Die sieben Tage von Bardorf Das Leben in einer Provinzhauptstadt ist hart. Nun war auch noch der Tod zu Gast im Funkhaus. Er hatte einen Termin mit Manfred Wilkhahn, einem prominenten Moderator der Volksmusik, der mit Tonbändern erdrosselt aufgefunden wird. Uli Wittstock ergänzt seine Lesung mit Sounds und Geräuschen. **19.30 Uhr, Medizinische Zentralbibliothek**

TANZEN
Magdeburg

19:00 Musik Bingo bei jedem Bingo gibt es einen Hausschnaps gratis; Fasspils und Wein zu Specialpreisen; mit DJ Seventh Son *Flowerpower*



19:00 Salsakurs mit Carolin Haase – Dance CompleX Magdeburg. *Cocktailbar ONE*

23:00 Oldie-Disco mit DJ Else *Studentenclub Baracke*

BÜHNE
Magdeburg

19:00 Gastspiel: Der Verlorene – Légaré Das Meer spült einen Fremden auf die Insel. Die Neugier der Bewohner wird zu Unverständnis, das Unverständnis zu Angst, die Angst zu Gewalt. Drei Augenzeugen rekonstruieren die traumatischen Ereignisse ihrer Kindheit mit Objekten, Masken und Körpern. *Puppentheater*

19:30 Die Spur der Ishtar: Spiel im Sand Junge Migranten und deutsche Jugendliche erzählen einander, unterstützt von Musik und Film, in arabischer und deutscher Sprache die Geschichte vom „Wind der Freiheit“ und kommentieren damit die aktuelle politische Lage. – IMPULS-Festival *Schauspielhaus/Theater Magdeburg*

FILM
Magdeburg

10:30/15:30/20:15 The Square Christian ist der smarte Kurator eines großen Museums in Stockholm. Die nächste Vorstellung, die er vorbereitet, ist „The Square“, ein Platz, der als moralische Schutzzone dient und das Vertrauen in die Gemeinschaft hinterfragen soll *Kulturzentrum Moritzhof*

16:30 Rock my heart *Info siehe 28.10., Kulturzentrum Moritzhof*

18:15 Logan Lucky Die Brüder Jimmy und Clyde Logan werden vom Pech verfolgt. Jimmy verliert einen Job nach dem nächsten und Barkeeper Clyde, der nur einen Arm hat, wird regelmäßig schikaniert. Aufgrund ihrer Geldsorgen planen sie einen Raubüberfall im großen Sti, *Kulturzentrum Moritzhof*

19:00 Zwischen den Stühlen Preisgekrönter Dokumentarfilm über das Lehrerwerden, mit anschließender Diskussion *Oli Lichtspiele*

19:00 Es war einmal Indianerland Ein 17-Jähriger hadert mit sich und der Welt. Mauser verliebt sich in die rothaarige Jackie aus dem Viertel der Reichen. Dann fliegt seine Welt aus den Angeln: Zöllner, Mausers Vater, erwürgt seine Frau Laura im Streit. *Kulturzentrum Moritzhof*

19:30 Weit. Die Geschichte von einem Weg um die Welt *Info siehe 07.10., Kulturzentrum Moritzhof*

KINDER
Magdeburg

14:00 Abenteuer-Hüpfburgen-Tage *Info siehe 28.10., Flugplatz*

14:00 Ich – Einfach unverbesserlich 3 *Info siehe 14.10., Kulturzentrum Moritzhof*

15:00 Familinspaß: Zauber der Bäume Die Naturforscher erleben die grünen Riesen mit allen Sinnen und gehen dabei den wichtigen Fragen auf den Grund, was sie von den Bäumen lernen können und warum Bäume so wichtig für unser Leben sind.; 6 EUR (Erw)/4 EUR (K) *Elbauenpark*

17:00 Maleika *Info siehe 14.10., Kulturzentrum Moritzhof*

LESEN
Magdeburg

15:00 Herbstgeflüster Lassen Sie sich zum „Herbstgeflüster“ von poetischen, witzigen, frechen und manchmal auch etwas frivolen Texten durch den bunten Herbst des Lebens und der Natur begleiten. *Stadtteilbibliothek Flora-Park*

16:00 Ein Kessel Buntes Die Nachwuchsautorinnen und -autoren stellen aus ihrem Repertoire Kurzgeschichten, Fantasyerzählungen und humoristische Gedichte vor. *Stadtbibliothek Magdeburg*

19:30 Weißes Rauschen oder Die sieben Tage von Bardorf Der Magdeburger Radiomann Uli Wittstock hat 2016 seinen ersten Roman „Weißes Rauschen oder Die sieben Tage von Bardorf“ veröffentlicht. Der Titel verspricht eine spannende Lektüre, denn das Leben in einer Provinzhauptstadt ist hart. *Medizinische Zentralbibliothek*

19:30 Anne Hahn: Das Herz des Aals „Das Herz des Aals“, kurze und grausame deutsche Kolonialgeschichte, zu Verrat und Intrigen am Ende des Zweiten Weltkriegs und in das Berlin der neuen Mitte an einem heißen Spätsommertag 2013. *Stadtbibliothek Magdeburg*

SPORT
Magdeburg

20:45 1. FC Magdeburg – Borussia Dortmund DFB-Pokal 2. Hauptrunde *MDCC-Arena*

VORTRAG
Magdeburg

16:00 Positionen der Parteien im neugewählten Deutschen Bundestag bezüglich jüdischer Themen Referat und Gespräch mit Anna Trojanowskaja. Das Jüdisch Soziokulturelle Zentrum „Ludwig Philippson“ will einen Überblick über Positionen von deutschen Parteien zu Themen geben, die Jüdinnen und Juden in Deutschland in besonderem Maße bewegen. *Forum Gestaltung*

DIES & DAS
Magdeburg

21:00 Akustik-Jam-Session Akustik-Session, jeder, der ein Instrument spielt oder musikbegeistert ist, ist eingeladen *Jakelwood*

MITTWOCH 25

LIVE


JBB-Booking

Kevin Ray & Band Bis zum heutigen Zeitpunkt veröffentlichte Kevin Ray 7 Alben. Auf seiner Tour präsentiert er sein aktuelles Werk „Radio Silence“. Sein piano-lastiger Stil beinhaltet Elemente aus Theater, Jazz und Soul, ist geprägt von Intensität und Emotionen. Er vertritt politische Standpunkte, wird poetisch und erzählt persönliche Geschichten des Lebens. **20.30 Uhr, Blue Note**

LIVE
Magdeburg

19:30 Manfred Herbst, Katharina Bethke und Sigi Buda Da geht euch der Hut hoch – Mit Manfred Herbst am Klavier und Katharina Bethke und Sigi Buda; 10 EUR; *Querstyle*

20:30 Kevin Ray & Band Sein piano-lastiger Stil beinhaltet Elemente aus Theater, Jazz und Soul, ist geprägt von Intensität und Emotionen und bleibt dennoch immer Pop. Er vertritt politische Standpunkte, wird poetisch und erzählt persönliche Geschichten des Lebens ... *Blue Note*



TANZEN
Magdeburg

19:00 Studi-Party mit Dart Special mit DJ Seventh Son *Flowerpower*

19:00 Gemeinde Bergfest elektronische Mucke mit DJ AlterSchwede *Deep*

BÜHNE
Magdeburg

19:30 Vaterschaftsklagen *Info siehe 07.10., Kabarett „ ... nach Hengstmanns“*

19:30 Mein Lieb, mein Leid Thomas Schneider und Ralph Opferkuch nähern sich musikalisch und biografisch der Zerrissenheit des „Orkans namens Brel“ und lassen die raue Poesie seiner Musik neu entstehen. *Schauspielhaus/Theater Magdeburg*

19:30 Die Spur der Ishtar: Erstarrt zu schwarzem Stein Junge Migranten und deutsche Jugendliche erzählen einander, unterstützt von Musik und Film, in arabischer und deutscher Sprache die Geschichte vom „Wind der Freiheit“ und kommentieren damit die aktuelle politische Lage. Teil 2 *Schauspielhaus/Theater Magdeburg*

20:00 Die Gedanken haben frei *Info siehe 07.10., Kabarett „Magdeburger Zwickmühle“*

FILM
Magdeburg

15:30/20:15 The Square *Info siehe 21.10., . Kulturzentrum Moritzhof*

18:15 Logan Lucky *Info siehe 21.10., Kulturzentrum Moritzhof*

20:30 Es war einmal Indianerland Ein 17-Jähriger hadert mit sich und der Welt. Mauser verliebt sich in die rothaarige Jackie aus dem Viertel der Reichen. Dann fliegt seine Welt aus den Angeln: Zöllner, Mausers Vater, erwürgt seine Frau Laura im Streit. *Kulturzentrum Moritzhof*

KLASSIK
Magdeburg

15:00 Operetten zum Kaffee Beliebte Melodien aus Oper, Operette, Musical und Film- mit Alenka Genzel (Sopran), Frank Matthias (Bariton) und Ronald Herold (Klavier). *Gesellschaftshaus Magdeburg*

FÜHRUNGEN
Magdeburg

12:30 Kunstpause Kurze Führung in einer der Ausstellungen. *Kunstmuseum Kloster Unser Lieben Frauen*

KINDER
Magdeburg

14:00 Abenteuer-Hüpfburgen-Tage *Info siehe 28.10., Flugplatz*

14:00 Ich – Einfach unverbesserlich 3 *Info siehe 14.10., Kulturzentrum Moritzhof*

15:00 Kunst mit Kindern Angebot für neugierige Museums-Entdecker ab 5 Jahren. *Kunstmuseum Kloster Unser Lieben Frauen*

LESEN
Magdeburg

11:00 Jonas Jonasson: Der Hundertjährige, der aus dem Fenster stieg und verschwand“ Szenische Lesung mit Jörg Schüttauf und Holger Umbreit *Gesellschaftshaus Magdeburg*

19:30 Donne mobili Lisa Mazzi berichtet in ihrem Buch „Donne mobili“ über die Frauenmigration von 1890 bis 2015 von Italien nach Deutschland. *Stadtbibliothek Magdeburg*

19:30 Hermann Simon „Untergetaucht – Eine junge Frau überlebt in Berlin 1940-1945“ Lesung und Gespräch mit Hermann Simon, Gründungsdirektor sowie langjähriger Direktor der Stiftung Neue Synagoge Berlin – Centrum Judaicum. *Forum Gestaltung*

DONNERSTAG 26

LESEN


Wiljo Heinen

Volker Hermsdorf „Raúl Castro-Revolutionär und Staatsmann“ Raúl Castro gilt als einer der international am meisten beachteten Politiker der Gegenwart. Zugleich agiert er erfolgreich in der Weltpolitik. Journalist Hermsdorf zeichnet den Weg dieses ungewöhnlichen Menschen vom aufsässigen Schüler, rebellischen Studenten zum entschlossenen Guerillaführer nach. **17.30 Uhr, Moritzhof**

TANZEN


Festung Mark

Halloween Wo könnte es schauriger sein als in einer alten Festungsanlage? Schräge Monster, freche Hexen und andere tanztollwütige Gestalten treffen sich auf dem Dancefloor im großen Geistersaal. An den Bars werden süße Elixiere und Zaubertränke gebraut. Der Höllenmeister der Nacht ist erprobter Plattendreher und macht euch Feuer unter den Tanzsohlen. **21 Uhr, FestungMark**

SINUS-TON


privat

Stummfilm mit Live-Elektronik Der expressionistische Stummfilm von Karlheinz Martin aus dem Jahr 1920 entstand nach dem gleichnamigen Bühnenstück des in Magdeburg geborenen Dramatikers Georg Kaiser. Franz Danksagmüller schafft mit Hilfe teilweise selbst gebauter elektronischer Instrumente eine klangliche Entsprechung zu den surrealen Bildern des Films. **20 Uhr, Studiokino**

LIVE
Magdeburg

20:00 Faber Der Singer/Songwriter präsentiert seine „Sei ein Faber im Wind“ – Tour 2017. 20 EUR VVK; *Factory*

20:00 Sebastian Krämer „Chanson & Konzert“ Wer den Chansonnier, Pianisten und Dichter Sebastian Kramer nicht kennt, weiß vielleicht gar nicht, dass das gleichzeitig geht: Musik, die berührt und überrascht und Texte von eindringlicher Geschliffenheit, die Romane in wenigen Minuten erzählen. *Kulturzentrum Moritzhof*

TANZEN
Magdeburg

19:00 Bassos Wundertüte Euer Wunsch ist Tino eine Freude. außer Schlager! mit DJ Basso *Flowerpower*

21:00 Halloween Das ganze Jahr über fiebert man auf diese Party. Und wo könnte es schaurig-schöner sein als in einer alten Festungsanlage? Nirgends – und deshalb findet die Veranstaltung gleich 2 mal statt. *Festung Mark*

21:00 Tango-Café Übungsabend *Feuerwache*

BÜHNE
Magdeburg

19:30 Mongos *Info siehe 07.10., Schauspielhaus*

19:30 Darum geht‘s nicht *Info siehe 27.10., Kabarett „... nach Hengstmanns“*

20:00 Die Gedanken haben frei *Info siehe 07.10., Kabarett „Magdeburger Zwickmühle“*

20:00 Meet me in Moskau *Info siehe 21.10., Puppentheater*

FILM
Magdeburg

16:15 Rock my heart *Info siehe 28.10., Kulturzentrum Moritzhof*

17:00 Es war einmal Indianerland *Info siehe 21.10., Kulturzentrum Moritzhof*

19:00 The Artist Michel Hazanavicius Tragikkomödie ist „rührend, charmant und voller Eleganz und einer der schönsten Filme des Kinojahres 2011.“ Ausgezeichnet mit 5 Oscars, u. a. Bester Film und Beste Musik *Oli Lichtspiele*

19:00 Tom of Finland *Info siehe 14.10., Moritzhof*

20:15 The Square *Info siehe 21.10.,. Kulturzentrum Moritzhof*

KLASSIK
Magdeburg

19:30 2. Sinfoniekonzert mit Werken von Felix Mendelssohn Bartholdy, Luigi Dallapiccola, Hector Berlioz, Frederick Delius, Erik Satie, Ottorino Resphighi *Opernhaus/Theater Magdeburg*

KINDER
Magdeburg

11:00 Pippi Langstrumpf *Info siehe 20.10., Schauspielhaus*

14:00 Abenteuer-Hüpfburgen-Tage *Info siehe 28.10., Flugplatz*

14:00 Ich – Einfach unverbesserlich 3 *Info siehe 14.10., Kulturzentrum Moritzhof*

18:15 Maleika *Info siehe 14.10., Kulturzentrum Moritzhof*

LESEN
Magdeburg

17:30 Volker Hermsdorf „Raúl Castro – Revolutionär und Staatsmann“ Raúl Castro gilt als einer der international am meisten beachteten Politiker der Gegenwart. Journalist Hermsdorf zeichnet den Weg dieses ungewöhnlichen Menschen vom aufsässigen Schüler, rebellischen Studenten zum entschlossenen Guerillaführer nach. *Kulturzentrum Moritzhof*

19:30 Hast Du heute schon gelebt? Die Autorengruppe des Soziokulturellen Zentrums „Treff“ aus Schönebeck präsentiert Texte, die mit kritischem Blick, aber ohne erhobenen Zeigefinger reale Lebenswelten aus Vergangenheit und Gegenwart betrachten und poetische Geschichten. *Medizinische Zentralbibliothek*

SINUS~TON-FESTIVAL
Magdeburg

18:00 Klanginstallation „Stein #8“ von Ludger Hennig Kleine Piezo-Lautsprecher wohnen auf einem Findling, der sich in einem Wasserbecken im Gruson-Gewächshaus befindet. Sie emittieren leise, zischelnde Klänge ungekannter Wesen als hätten sie schon immer hier gelebt ... *Gruson-Gewächshäuser*

NEU IM KINO

Fack ju Göhte 3
D 2017, R: Boris Dagtekin, D: Elyias M‘Barek, Jella Hase, Sandra Hüller Chantal, Danger und alle anderen Schüler von Zekis Müllers Sonderklasse stehen endlich kurz vor dem Abitur. Besonders motiviert sind sie trotzdem nicht. Daran ist die Frau vom Berufsinformationsservice Schuld. Sie hätten ja nun wirklich keine guten Chancen. Da muss Zeki ranklotzen, um seine Schüler durch das Abitur zu bringen.

Thor Tag der Entscheidung
USA 2017, R: Taiki Waititi, D: Chris Hemsworth, Tom Hiddleston, Cate Blanchett Was für ein Pech. Thor wird auf der anderen Seite des Universums fern ab seiner Heimat Asgard gefangen gehalten. Ohne seinen Hammer scheint die Flucht unmöglich. Er muss sich beeilen, um die bösartige Hela aufzuhalten das Ragnarok, die Götterdämmerung, einzuleiten. Beim Duell in der Arena trifft Thor schließlich auf einen alten Weggefährten. Hulk ist der beliebteste und erfolgreichste Kämpfer auf Sakaar.

20:00 Von morgens bis mitternachts – Stummfilm mit Live-Elektronik Der expressionistische Stummfilm von Karlheinz Martin aus dem Jahr 1920 entstand nach dem gleichnamigen Bühnenstück des in Magdeburg geborenen Dramatikers Georg Kaiser.; dazu: Franz Danksagmüller am selbst gebauten Gulliphon, Live-Elektronik *Studiokino*

VORTRAG

19:00 Ein Jahr Studium in Jerusalem – ein Jahr Leben in Israel Vortrag von Hanna Kuchenbach (Leipzig), Urenkelin des Magdeburger Dompredigers Dr. Gottfried Wuttke. *Forum Gestaltung*

19:30 Transnistrien – Mit dem Rad in die Zwischenwelt Reisevortrag mit Thorsten Giefers; ab 5 EUR (Ak) *Familienhaus im Park*

FREITAG 27

BÜHNE


Janine Guldener

April Hailer Die Entertainerin und ihr Partner Christoph Pauli am Klavier nehmen das Publikum mit auf eine sehr persönliche, sinnlich-komödiantische Reise, auf der sie Höhen und Tiefen des Showbusiness ausloten, die Vielfalt der Musikwelt von Klassik über Volksmusik zu Chanson,Jazz und Pop durchstreifen und sich darstellerisch der verschiedensten Mittel absolut stilsicher bedienen. **20 Uhr, Theater Grüne Zitadelle**

LIVE


Sun Tailor

Sun Tailor Arnon Naor hat seine Idee von modernem Folk nach ganz Europa, Japan, Russland und Indien verbreitet. Nachdem er sein erstes Album 2012 veröffentlichte, wurde Sun Tailor zu einem der führenden Singer-Songwriter der wachsenden Folk-Szene in Israel. Er verbindet Gitarre, Mandoline, Percussion und Live Looping – was einen atmosphärischen Sound kreiert. **19.30 Uhr, Strudelhof**

LIVE
Magdeburg

19:30 Sun Tailor (Israel) live Nachdem er sein erstes Album 2012 veröffentlichte, wurde Sun Tailor zu einem der führenden Singer-Songwriter der wachsenden Folk-Szene in Israel. Er verbindet Gitarre, Mandoline, Percussion und Live Looping – was einen atmosphärischen Sound kreiert. *Strudelhof*

20:00 Lea W. Frey & Band „Plateaus“ Frey besingt auf ihrem Album sinkende Inseln und sterbende Berge, ihre dichter werdende Heimat Berlin und die Höhen und Tiefen der Liebe. Irgendwo in der klanglichen Stratosphäre mit Portishead, Bitches Brew, Björk und Sonic Youth vereint.; 12 € AK *Kulturzentrum Moritzhof*



20:00 Konzert mit Antique Heart Das Berliner Projekt Antique Heart, das mit Nocturnes seine Debut-EP vorlegt, erinnert mit seinen klassisch inspirierten, ausgefeilten Streicherarrangements an Agnes Obel. Ein Zusammenspiel von Gesang, Gitarren und Streichern. *Volksbad Buckau c/o Frauenzentrum Courage*

20:00 Mainfelt Die FolkRock-Band Mainfelt aus Südtirol präsentiert ihr neues Album Backwards Around the Sun. 16 EUR VVK; *Factory*
Staßfurt

18:00 Stand ein Birkenbaum am grünen Raine – Russischer Abend Volkslieder, Romanzen, heitere Szenen, Gedichte und klassische Klaviermusik mit Judith Kruder, Lucia Keller & Gästen; das Team der Schloss-Küche bereitet ein Buffet mit landestypischen Spezialitäten *Schloss Hohenerxleben*

19:30 Capriccio: „Wer die Rose ehrt“ – Ostrock im Konzert Kultsongs von Renft über Karat bis Silly und Nina Hagen, die von Sängerin Sabine Waszelewski mal warm und gefühlvoll, mal kraftvoll interpretiert und mit kleinen Hintergrundgeschichten gespickt werden. *Salzlandtheater*

TANZEN
Magdeburg

19:00 Querbeat mit DJ Erik *Flowerpower*



20:00 Dance-Mix mit DJ, Eintritt frei *Moll‘s Laden*

22:00 Ladies Night mit DJ Dundee, Verwöhnprogramm für die Ladies, Sektgutschein, Massagen, 7 EUR, Ladies Eintritt frei; P21! *First Club Magdeburg*

22:00 Big Beats – Back to Classics House, Trance, Classics mit DJ Ronny Liquido; P 16 *MonoChrome*

23:00 Hello Friday! Hip Hop, Black, R‘n‘B, Twerk, Trap mit DJ Sicstyle; 5 EUR *Prinzzclub*

BÜHNE
Magdeburg

16:00 Magdeburg-Theater: Richard, ein Mann für alle Fälle Richard ist Fernsehtechniker und wird als Notfallhelfer gerufen. Gleich von Anfang an sind sich Lotte Hansen und Richard Petersen auf ihre eigene Art „sympathisch“. Langsam kommen sich die Beiden näher; AK: 18 EUR *Elbelandhaus*

19:00 Erlebnisführung „Es kommt noch mehr!“ Eine Einführung in die Welt des Xaver Schichtl. Er ist ein Magdeburger Original: Xaver Schichtl, Marionettenspieler, Theaterdirektor und Visionär.; ab 12 J. *Puppentheater*

19:30 Grand mit Diva Als Reminiszenz an jene „Nachtgesänge“, die bis Mitte der 1990er Jahre fünf Spielzeiten lang vor stets ausverkauftem Haus in den „Freien Kammerspielen“ liefen, hat sich Susanne Bard erneut mit dem Regisseur Klaus Noack zusammen getan. *Feuerwache*

19:30 Gift Gift ist die fragile Annäherung zweier Personen, die den Versuch unternehmen, eine unüberbrückbare Kluft zu überwinden und Frieden mit der Vergangenheit zu schließen. Zwischen Tragik und Härte klingen immer auch zärtliche und komische Momente auf. *Schauspielhaus/Theater Magdeburg*

19:30 Mongos *Info siehe 07.10., Schauspielhaus/Theater Magdeburg*

19:30 Darum geht‘s nicht Worum es den Hengstmann-Brüdern in Ihrem 13. Programm geht, sind Antworten. Antworten auf Fragen wie: „Wie geht‘s weiter mit der SPD?“ und „Warum?“ Oder: „Ist die AfD im demokratischen Parteienspektrum wirklich nötig? Und wenn ja, warum nicht?“ *Kabarett „... nach Hengstmanns“*

20:00 Enigma *Info siehe 21.10., Theater an der Angel*

20:00 Simon und Jan Halleluja! – was räumen die beiden Oldenburger gerade ab? „Die neuen Shooting-Stars der Kabarett-Szene“ (WNZ) werden mit Preisen geradezu überschüttet; VVK: 24,25€ *Festung Mark*

20:00 April Hailer „April, April – reloaded“ heißt das neue Stück von der Sängerin April Hailer. Gemeinsam mit dem Komponisten und Pianisten Christoph Pauli nimmt sie das Publikum mit auf eine persönliche und sinnlich-komödiantische Reise. *Theater Grüne Zitadelle*

20:00 Die Gedanken haben frei *Info siehe 07.10., Kabarett „Magdeburger Zwickmühle“*

20:00 Meet me in Moskau *Info siehe 21.10., Puppentheater*

FILM
Magdeburg

16:30 The Square Christian ist der smarte Kurator eines großen Museums in Stockholm. Die nächste Vorstellung, die er vorbereitet, ist „The Square“, ein Platz, der als moralische Schutzzone dient und das Vertrauen in die Gemeinschaft hinterfragen soll *Kulturzentrum Moritzhof*

18:00 Es war einmal Indianerland *Info siehe 21.10., Kulturzentrum Moritzhof*

19:00 Logan Lucky /Die Brüder Jimmy und Clyde Logan werden vom Pech verfolgt. Jimmy verliert einen Job nach dem nächsten und Barkeeper Clyde, der nur einen Arm hat, wird regelmäßig schikaniert. Aufgrund ihrer Geldsorgen planen sie einen Raubüberfall im großen Stil., *Kulturzentrum Moritzhof*

20:15 The Wailing – Die

FR 27

Besessenen *Info siehe 21.10., Kulturzentrum Moritzhof*

21:00 The Square *Info siehe 21.10.,. Kulturzentrum Moritzhof*

KLASSIK
Magdeburg

19:30 2. Sinfoniekonzert mit Werken von Felix Mendelssohn Bartholdy, Luigi Dallapiccola, Hector Berlioz, Frederick Delius, Erik Satie, Ottorino Resphighi *Opernhaus/Theater Magdeburg*

FÜHRUNGEN
Magdeburg

18:00 Nachttaschenlampenführung Bei angebrochener Dunkelheit geht es auf eine Werksführung der besonderen Art. Durch die alten Gemäuer des Abtshofes, vorbei an Maschinen, geht es in die tiefen dunklen Keller, wo so manche schaurige Überraschung wartet. Ticket: 10 EUR p.P. *Abtshof*

19:00 Nachtwächter-Rundgang Nur auf Voranmeldung; Preis: 7 EUR; Ermäßigt: 3,50 EUR (Kinder 6-14 Jahre) *Kunstmuseum Kloster Unser Lieben Frauen*

KINDER
Magdeburg

11:00 Pippi Langstrumpf *Info siehe 20.10., Schauspielhaus/Theater Magdeburg*

13:00 Halloween kostenloses Kürbis schnitzen an der Kürbisschnitzstation *Flora-Park Magdeburg*

14:00 Abenteuer-Hüpfburgen-Tage *Info siehe 28.10., Flugplatz*

14:00 Ich - Einfach unverbesserlich 3 *Info siehe 14.10., Kulturzentrum Moritzhof*

MESSEN
Magdeburg

10:00 Winterträume Im stimmungsvollen Ambiente werden neben einem Rahmenprogrammen allerlei Inspirationen für Dekorationen, Geschenkideen, Wellness und Beauty, Mode, Antiquitäten, Inneneinrichtung, Schmuck, handgefertigte Produkte präsentiert. *Messe Magdeburg*

SINUS~TON-FESTIVAL
Magdeburg

19:00 Silent Music - Gesprächskonzert mit Robin Minard Der kanadische Künstler und Komponist wird im Gespräch und mit einer Auswahl seiner Werke für Lautsprecher näher vorgestellt. Anschließend führt die Direktorin des Kunstmuseums, Dr. Annegret Laabs, durch die Ausstellung. *Kunstmuseum Kloster Unser Lieben Frauen*

21:00 Iannis Xenakis: Persepolis - Musik für Lautsprecher Lautsprecherkomposition „Persepolis" des griechisch-französischen Komponisten Iannis Xenakis, das der Musique Concrète zuzurechnen ist. Klangregie: Oliver Schneller *Kunstmuseum Kloster Unser Lieben Frauen*

SAMSTAG 28

BÜHNE



Richard, ein Mann für alle Fälle Richard ist Fernsehtechniker und wird als Notfallhelfer gerufen. Gleich von Anfang an sind sich Lotte Hansen und Richard Petersen auf ihre eigene Art „sympathisch". Beide spüren, dass da jemand ist, der einen versteht. Eine romantische Komödie, die auch zeigt, dass sich das Leben manchmal schlagartig ändern kann. **16 Uhr, Elbelandhaus**

BÜHNE



Modavision In zwei Modeblöcken werden auf einem der längsten Catwalks die schönsten Kleidungsstücke und Accessoires der Stadt Magdeburg und Umland auf eine ganz besondere Art und Weise präsentiert. Special Guests: die Londoner Designerin Meihui Liu und der Berliner Designer Sebastian Ellrich werden ihre neuesten Kreationen vorführen lassen. **20 Uhr, Hotel Maritim**

MESSEN



Winterträume Auf der Messe können die Besucher sich nicht nur auf die kalten Jahreszeit und Weihnachten einstimmen, sondern ungewöhnliche Ideen sammeln, Feines erfühlen, Schmuck probieren, sich neu einkleiden oder Delikatessen genießen. Von vielfältiger Weihnachtsdekoration über filigrane Fensterbilder bis hin zu kulinarischen Spezialitäten - es ist für jeden Geschmack etwas dabei. **10 Uhr, Messe Magdeburg**

LIVE
Magdeburg

19:00 Letzte Instanz Letzte Instanz - Liebe im Krieg Tour; Gothic, Alternative Rock; 22 EUR; *Factory*

19:30 Julia Laura Singer/Songwriter; AK 15 € *Strudelhof*

20:00 Karl die Grosse „Dass ihr Superhelden immer übertreibt" Vielschichtiger, deutschsprachiger Pop, performt von einer fantastischen Band. Karl die Große beherrschen die Straße, genauso wie die große Bühne. Ihre Lieder sind eigen, mit Haltung vorgetragen, federleicht. *Kulturzentrum Moritzhof*

20:00 „Webster" Acoustic Solo Rocksongs, Eigenkompositionen, Deutschrock zur Gitarre *Hegel Bierbar*

20:00 Tomas Tulpe-The king of trash! Mit neuem Album ‚In der Kantine gab es Bohnen ...' Die ungezügelten Auftritte des schreienden Entertainers und sein spezieller Humor begeistern ein heterogenes Publikum. *Feuerwache*

20:00 Gruppe PAN Die Gruppe PAN aus Magdeburg bietet ein Programm von Songs aus den Charts wie von Rihanna, Toten Hosen und Avicii, bis hin zu Ihren LieblingsHits aus den 70er, 80er und 90er Jahren. *Moll's Laden*

20:00 Fury In The Slaughterhouse - Akustik-Tour Fury In The Slaughterhouse verbinden auf dem Akustik-Album „Little Big World" bestes musikalisches Handwerk mit emotionaler Tiefe. Es wird klassische Fury-Songs geben, Nummern, die man in dieser Form nicht erwartet und Teile, die schmunzeln lassen.; *AMO*

TANZEN
Magdeburg

19:00 Rockladen MD mit DJ Erik *Flowerpower*

20:00 Record Hop Swing, Rock'n'Roll & Rockabilly! *Kunstkneipe NachDenker*



20:00 Record Hop! mit Manu Tanzratte 50er-Jahre Musik: Rockabilly, Rock ‚n' Roll, Rhythm & Blues und Swing'n'Jive mit Manu Tanzratte *Kunstkneipe NachDenker*

20:00 49. Internationales Tanzturnier Showtänze sowie die vom Tanzklub Blau-Silber ausgerichteten Turniertänze in Standard und Latein um den Pokal des Oberbürgermeisters, Gesellschaftsball für alle Gäste; Stargäste: Profitänzerin Oxana Lebedew und ihr Partner Pavel Zvychainyy; ab 51,50 € *Stadthalle Magdeburg*





21:00 Halloween Das ganze Jahr über fiebert man auf diese Party. Und wo könnte es schaurig-schöner sein als in einer alten Festungsanlage? Nirgends - und deshalb findet die Veranstaltung gleich 2 mal statt. *Festung Mark*

21:00 Tanzparty *Tanzcafé Nordlicht*

22:00 Trapletics Hip-Hop/Trap mit Live-Musik von Drufff (Rapband um Vito Hanné) *Altes Theater am Jerichower Platz*

22:00 Party Rausch Musik der 90er, Charts, Black und House mit DJ Morten Key *MonoChrome*

22:00 Back to Black Black Tunes mit Soulfinger und DJ Snax; 8 EUR; P25 *First Club Magdeburg*

22:00 Pop Bitches Vol. 3 mit DJ xBrayne Die größten Hits der Pop Bitches der Neuzeit und vergangenen Zeiten in einem Party-Mix! *Boys'n'Beats*

22:00 Saturday Night Club Party, Beats & Cocktails für Leute ab 25 *Halber 85*

23:00 Gold Digger Best of 90er Classics, Hip Hop Deluxe, Oldschool, All time Favorites mit DJ EV Flash; 5 EUR *Prinzzclub*

23:00 Disco mit DJ Felixx *Studentenclub Baracke*

23:00 Schiff ahoi mit Martin Waslewski mit Techhouse & Deep House vom Hallenser DJ Martin Waslewski *Insel Der Jugend*

23:00 Fright Night Party - Magdeburgs schrägste Halloween-Party 2 Floors mit allen Factory Styles, Halloween Deko & Visuals, Freigetränk für Kostüme, Getränkespecials & Bowle; 5 € *Factory*

BÜHNE

16:00 Magdeburg-Theater: Richard, ein Mann für alle Fälle Richard ist Fernsehtechniker und wird als Notfallhelfer gerufen. Gleich von Anfang an sind sich Lotte Hansen und Richard Petersen auf ihre eigene Art „sympathisch". Langsam kommen sich die Beiden näher; AK: 18 EUR *Elbelandhaus*

19:30 Balkanmusik rockig-freche Komödie von Daniel Mezger - Ein Roadtrip auf dem Balkon *Schauspielhaus/Theater Magdeburg*



19:30 Das Tagebuch der Anne Frank Gastspiel des Theater Magdeburg. Mono-Oper von Grigori Frid, Libretto vom Komponisten auf der Grundlage des Original-Tagebuchs der Anne Frank. *Forum Gestaltung*

19:30 ReTour de Frank *Info siehe 07.10., Kabarett „ ... nach Hengstmanns"*

19:30 „Der Besuch ..." Eine Produktion des Studiclubs des Theaterjugendclubs *Opernhaus*

19:30 Vor dem Ruhestand *Info siehe 07.10., Schauspielhaus*

20:00 Enigma *Info siehe 21.10., Theater an der Angel*

20:00 Kerstin Heiles Bei dem Programm von Kerstin Heiles und Christoph Pauli begibt man sich als Zuschauer auf eine musikalische Reise durch die Welt des Films! *Theater Grüne Zitadelle*

MARKEN VIELFALT ERLEBEN
ALLE TOP-MARKEN UND DIE NEUESTEN TRENDS
ALLEE-CENTER MAGDEBURG

20:00 Kommt Zeit, kommt Tat Politisch-satirische Konversation mit Musik mit Marion Bach und Hans-Günther Pölitz/Einstein sagte: „ZEIT ist das, was man an der Uhr abliest". Was wir davon wirklich wissen ist: Was zur WahlkampfZEIT versprochen, wird zur RegierungsZEIT gebrochen. *Kabarett „Magdeburger Zwickmühle"*

20:00 Modavision - Magdeburger Modemesse Auf großem Catwalk werden Kleidungsstücke und Accessoires der Stadt Magdeburg sowie der Designerin Meihui Liu auf besondere Art unter dem Motto „Fashion Arena" gezeigt. Dazu: Harfenistin Jasmin-Isabell Kühne; Aftershowparty: Piano-Bar; 40 € zzgl.Geb. *Hotel Maritim*

20:00 Meet me in Moskau *Info siehe 21.10., Puppentheater Burg*

19:30 CAT-stairs „CAT- stairs" - Das Burger Kabarett präsentiert sein neues Kabarettprogramm *Ev. Gemeindehaus Burg*

FILM

15:30 Rock my heart Die 17-jährige Jana lebt mit einem angeborenen Herzfehler. Sie will jeden Augenblick noch auskosten und nimmt an einem Galopprennen mit dem Vollbluthengst Rock my heart teil. Der Trainer weiß nichts von ihrer Krankheit und denkt nur an das Preisgeld. *Kulturzentrum Moritzhof*

16:00 „Ich habe die Grenzen überschritten" - Ein Film von und mit geflüchteten Frauen Sechs Monate trafen sich 12 junge Frauen aus Syrien, der Türkei und Tunesien und sammelten Geschichten über ihren Weg nach Deutschland, ihrem Leben hier, ihre Wünsche und Hoffnungen. Unter Leitung der Filmemacherinnen Kristin Kölling und Ayse Salman. *Volksbad Buckau c/o Frauenzentrum Courage*

16:30/21:00 The Square *Info siehe 21.10.,. Moritzhof*

18:00 Tom of Finland *Info siehe 14.10., Moritzhof*

19:00 Logan Lucky *Info siehe 21.10., Kulturzentrum Moritzhof*

20:15 Es war einmal Indianerland *Info siehe 21.10., Kulturzentrum Moritzhof*

KLASSIK

19:30 Jochen Kowalski Jochen Kowalski, einer der berühmtesten Countertenöre der Welt, zu Gast in Magdeburg: Neben der ungewöhnlichen Händelarie stehen u.a. Tangos der 1930er Jahre. Aus dem fernen Amerika grüßen Cole Porter, Arti Shaw und Astor Piazzolla. *Opernhaus/Theater Magdeburg*



19:30 Chorkonzert „The Lord is my shepard" Der Motettenchor des Domchores präsentiert die Musik der englischen Kirche, gemeinsam mit Stefan Kießling an der Orgel. Gesamtleitung: Barry Jordan; 12 EUR (Ak) *Magdeburger Dom*

FÜHRUNGEN

18:00 Nachttaschenlampenführung Bei angebrochener Dunkelheit geht es

Günstige Preise am Sonntag? Auf alles eingerichtet.

Dein IKEA® Sonntag

Am 29.10.2017
von 13 bis 18 Uhr
bei deinem IKEA Magdeburg.

19.99/St.

GLADOM Tabletttisch. Lackiertes Metall. Ø 44,5 cm, 52,5 cm hoch.
Dunkelgrün 103.306.70

© Inter IKEA Systems B.V. 2017

Kalte Füße waren gestern.

Hol dir ein Paar Pantoffeln aus der IKEA FAMILY Abteilung, gib sie mit diesem Coupon an der Kasse ab und schon gehören die Pantoffeln für **nur 0.29** dir. An den Expresskassen scannst du zuerst die Pantoffeln und anschließend den QR-Code des Coupons ein.



0.29/Paar

NJUTA Pantoffeln ~~2.99~~/Paar
100% Polyester.
Grau: S/M 902.945.88 L/XL 702.945.89
Schwarz: S/M 603.089.97 L/XL 203.092.15

Gültig nur am 29.10.2017 bei deinem IKEA Magdeburg, solange der Vorrat reicht. Ein Coupon pro Person einlösbar.

IKEA.de/Magdeburg

IKEA – Niederlassung Magdeburg,
Ebendorfer Chaussee 70, 39128 Magdeburg
Mehr Infos und Angebote sowie unsere Öffnungszeiten findest du unter **IKEA.de/Magdeburg**

Dein Vertragspartner ist die IKEA Deutschland GmbH & Co. KG, Am Wandersmann 2–4, 65719 Hofheim-Wallau.

IKEA®

SA 28

auf eine Werksführung der besonderen Art. Durch die alten Gemäuer des Abtshofes, vorbei an Maschinen, geht es in die tiefen dunklen Keller, wo so manche schaurige Überraschung wartet. Ticket: 10 EUR p.P. *Abtshof*

GASTRO-EVENTS

13:00 Kulinarische Stadtführung Fünf Kostproben, viele Empfehlungen und ein unterhaltsamer Rundgang durch Magdeburgs Innenstadt erwartet die Besucher bei Lukullus-Tours. *Alter Markt*

KINDER

10:00 Halloween u.a. Gesichter schaurig-schön schminken lassen, Kürbis schnitzen, der Zaubershow von „Abenteuer im Spukschloss“ (14 & 16 Uhr) zuschauen *Flora-Park Magdeburg*

11:30 Abenteuer-Hüpfburgen-Tage über 20 Attraktionen, mit Hüpfburgen, Riesenrutsche, Wabbelberg, Fußballspaß *Flugplatz*

14:00 Ich – Einfach unverbesserlich 3 *Info siehe 14.10., Kulturzentrum Moritzhof*

15:00 Louis und Luca – Das große Käserennen *Info siehe 14.10., Kulturzentrum Moritzhof*

MESSEN

10:00 Winterträume *Info siehe 27.10., Messe Magdeburg*

LESEN

16:00 Vermisst, entführt, plötzlich verschwunden … In der Lesung schildert Kriminalhauptkommissar a.D., Bernd Lamprecht, Vermissten- und Entführungsfälle, an denen er als Kriminalist in Magdeburg gearbeitet hat. *Stadtbibliothek Magdeburg*

SINUS~TON-FESTIVAL

19:00 Positionen – Zeitgenössische Annäherungen an Religion und Spiritualität Das Vokalensemble Auditivvokal Dresden spürt in der Gertraudenkirche Buckau Verbindungen zwischen Musik und Religion in Kompositionen für Stimmen und Elektronik von Tristan Murail, Georg Katzer, Maximilian Marcoll u.a. nach. *St. Gertrauden Kirche*

21:00 Soundscape Fairlight: Musik für Fairlight CMI Synthesizer und E-Gitarre Der erste digitale Synthesizer mit Samplerfunktion aus den 1970ern steht im Mittelpunkt dieses Konzertes. Musik von Scott McLaughlin, Richard Festinger und Simon Steen-Andersen. *Thiem 20 - Haus für junge Kunst*

SPORT

14:15 DHB Handball Handballnationalmannschaft der Männer gegen Spanien; ab 13,50 € *GETEC-Arena*

17:15 DHB Handball Handballnationalmannschaft der Frauen gegen die Niederlande; ab 13,50 € *GETEC-Arena*

SONNTAG 29

BÜHNE


Agentur Kultur

Magie der Travestie – Die Nacht der Illusionen Freche Moderationen strapazieren die Lachmuskeln, pompöse Kostüme und Starimitationen lassen die Besucher aus dem Staunen nicht mehr herauskommen. Es wird eine funkelnde Welt der Travestie mit Gesang, Tanz, Parodie, Comedy und Erotik. Das schrille Dreiergespann von „Divine Carousel“ ist als Special Guest auf der Bühne. **20 Uhr, Altes Theater**

LIVE

Magdeburg

18:00 Luther=JAZZ mit dem Trio „Bending Times“ Im Lutherprogramm verbindet Bending Times neue Jazzbearbeitungen von Luthers Chorälen mit bemerkenswerten Texten des Reformators und davon inspirierten Kompositionen des Pianisten Christian Grosch.; Eintritt frei *St. Michaelsgemeinde Magdeburg*

Haldensleben

19:00 Gregorianika „Ora et Labora“ 2017 Der gregorianische a Cappella Chor belebt das spezielle Genre wieder und sorgt für ein unvergessliches Erlebnis. VVK: 19,00 EUR *KulturFabrik-Alsteinklub Haldensleben*

TANZEN

Magdeburg

14:00 Seniorentanz *Tanzcafé Nordlicht*

19:00 Karaoke mit DJ mit Karaoke DJ *Cocktailbar ONE*

19:00 Sunday Jam Open Stage: jeder Mutige bekommt ein Fasspils gratis mit DJ Erik *Flowerpower*

BÜHNE

Magdeburg

15:00 Enrico Scheffler – Udo Jürgens Show Enrico Scheffler präsentiert charmant, stimmungsvoll und stilecht die größten Hits von Udo Jürgens! *Theater Grüne Zitadelle*

16:00 Magdeburg-Theater: Richard, ein Mann für alle Fälle Richard ist Fernsehtechniker und wird als Notfallhelfer gerufen. Gleich von Anfang an sind sich Lotte Hansen und Richard Petersen auf ihre eigene Art „sympathisch“. Langsam kommen sich die Beiden näher; AK: 18 EUR *Elbelandhaus*

17:00 Meet me in Moskau *Info siehe 21.10., Puppentheater*

19:30 Aida *Info siehe 21.10., Opernhaus/Theater Magdeburg*

20:00 Magie der Travestie – Die Nacht der Illusionen Freche Moderationen strapazieren Ihre Lachmuskeln, pompöse Kostüme sorgen für leuchtende Augen und unvergleichliche Starimitationen lassen Sie aus dem Staunen nicht mehr herauskommen. Singen Sie mit zu Evergreens u.v.m. *Altes Theater am Jerichower Platz*

20:00 Enigma *Info siehe 21.10., Theater an der Angel*

FILM

Magdeburg

16:00 Logan Lucky *Info siehe 21.10., Kulturzentrum Moritzhof*

17:00 The Square *Info siehe 21.10.,. Kulturzentrum Moritzhof*

17:15 Es war einmal Indianerland *Info siehe 21.10., Kulturzentrum Moritzhof*

18:15 Rock my heart *Info siehe 28.10., Kulturzentrum Moritzhof*

19:00 Montrak In Deutschland verschwinden immer mehr Menschen. Dahinter stecken Vampire, die ihren Ursprung im Mittelalter haben. Montrak, ein einstiger Burggraf, wird zum Vampir verdammt und getötet. Doch seine Untertanen erschaffen einen neuen Vampirmeister. *Kulturzentrum Moritzhof*

19:30 Weit. Die Geschichte von einem Weg um die Welt *Info siehe 07.10., Kulturzentrum Moritzhof*

20:15 Logan Lucky *Info siehe 21.10., Kulturzentrum Moritzhof*

20:15 Tatort kieken *Info siehe 07.10., Jakelwood*

20:15 Der „Tatort“ im Einstein *Info siehe 07.10., Einstein*

GASTRO-EVENTS

Wanzleben

18:00 Das Original Krimidinner: Ein Leichenschmaus willkommen zur Testamenteröffnung! Anlässlich der Trauerfeier für den Schlossbesitzer Lord Ashtonburry finden sich Verwandte auf dem Stammsitz der Familie Ashtonburry ein. Lady Asthonburry, die trauernde Witwe, begrüßt die Gäste; 4-Gänge-Menü *Hotel Burg Wanzleben*

KINDER

Magdeburg

10:00 Halloween u.a. Gesichter schaurig-schön schminken lassen, Kürbis schnitzen, der Zaubershow von Professor Grusel-Wusel (14.30/16.30 Uhr) zuschauen oder beim „Süßes oder Saures-Umzug“ mitmachen und Süßigkeiten ergattern *Flora-Park Magdeburg*

11:00 Gedenkveranstaltung von Meridian e.V. Den im Holocaust ermordeten Kindern widmet der Verein Meridian eine musikalisch-literarische Gedenkveranstaltung mit Kindern für Kinder. *einewelthaus*

11:30 Abenteuer-Hüpfburgen-Tage *Info siehe 28.10., Flugplatz*

14:00 Ich – Einfach unverbesserlich 3 *Info siehe 14.10., Kulturzentrum Moritzhof*

14:00 Maleika *Info siehe 14.10., Kulturzentrum Moritzhof*

14:30 Louis und Luca – Das große Käserennen *Info siehe 14.10., Kulturzentrum Moritzhof*

15:00 Spuk im Park Geisterjagd durch das Labyrinth, Lampionumzug und Hexenzauber u. v. m.; 6 EUR (Erw.), 2-4 EUR (K) *Elbauenpark*

15:00 Führung in der Festung Mark Die Besucher schauen hinter die Kulissen des Veranstaltungshauses. Neben historischen Fakten gibt's Erklärungen zu baulichen Besonderheiten der Anlage aus dem 19. Jahrhundert.; Voranm. in der Tourist-Information erforderlich; 5 EUR für Kinder *Festung Mark*

17:00 Taschenlampenführung Halloweenspezial Schaut hinter die Kulissen der großen Halloweenparty, die an diesem Wochenende stattfand. Eine Rally durch das 150 Jahre alte Gebäude. Bringt eure eigene Taschenlampe mit oder leiht euch gegen Pfand eine; VVK: Kinder: 5 EUR *Festung Mark*

SINUS~TON-FESTIVAL

Magdeburg

10:00 Musik für ein Haus – Eine Konzertinstallation Studierende des Eastman Audio Research Studio [EARS] an der Eastman School of Music konstruieren die Magdeburger Variante des „Eastman Mobile Acousmonium“ [EMA], ein Ensemble von beweglichen Lautsprechern. *Gesellschaftshaus Magdeburg*

16:00 Podiumsgespräch: Intuitives Musizieren Die Musiker des Ensembles für Intuitive Musik Weimar berichten von den Aufnahmen von Werken Karlheinz Stockhausens in enger Zusammenarbeit mit dem Komponisten. *Gesellschaftshaus Magdeburg*

17:00 Karlheinz Stockhausen: Für kommende Zeiten Das Weimarer Ensemble präsentiert „Intuitive Musik“ des vor 10 Jahren verstorbenen Komponisten Karlheinz Stockhausen, die sie kurz vor seinem Tod unter seiner Anleitung auf CD einspielten. *Gesellschaftshaus Magdeburg*

MESSEN

Magdeburg

10:00 Winterträume *Info siehe 27.10., Messe Magdeburg*

VORTRAG

Magdeburg

19:30 Dr. Andrea Hopp „Auf Stimmenfang mit dem Vorurteil 1881. Antisemitismus im Wahlkampf des Kaiserreichs.“ Dr. Andrea Hopp ist wissenschaftliche Mitarbeiterin, stellvertretende Geschäftsführerin der Otto-von-Bismarck-Stiftung in Friedrichsruh, Leiterin der Otto-von-Bismarck-Stiftung Schönhausen und Fellow am Zentrum für Antisemitismusforschung TU Berlin *Forum Gestaltung*

DIES & DAS

Magdeburg

9:00 Magdeburger Münzbörse Alles rund um Münzen und Souvenirs. *AMO*

MONTAG 30

BÜHNE


theater Grüne Zitadelle

Der Graf Hörspielkonzert Das Nürnberger Midnight Story Orchestra präsentiert zusammen mit dem Schauspieler Dr. Jasper Paulus den großen Schauerroman „Dracula“. Dr. Paulus erzählt die Geschichte um den jungen Jonathan Harker und seine Reise ins ferne Transsylvanien. Umrahmt mit klassischen Einflüssen, rumänischer Folklore, Rock und Jazz. **20 Uhr, Theater Grüne Zitadelle**

TANZEN


Philipp Schoerer

Candy Shop Heute Nacht wird euer Lieblings-Club zur Süßigkeitenfabrik. Ob Candy-Bar, süße Cocktails, Lollipops, Cupcakes, Popcorn oder Cakepops - Der Candy Shop steht ganz im Zeichen der süßen Versuchung. Zwischen Zuckerwattewolken und bunten Zuckerstangen tanzt ihr zu Charts, Dance, House und Black Music von DJ Planet und Diaz. **22 Uhr, First**

LIVE

Magdeburg

20:00 Jamsession im „Stübchen“ Live-Session mit Musikern der Magdeburger Szene *Festung Mark*

TANZEN

Magdeburg

19:00 Querbeat durch die Nacht mit DJ Mike *Flowerpower*

19:00 Karaoke Show mit Karaoke DJ *Cocktailbar ONE*

19:00 Halloween-Party mit Don Krawallo *Flowerpower*

20:00 Folk+Welt traditionelle Tänze mit Anleitung, Eingang rechts neben der Kirche *Kindercafe Lücke*



20:00 Record Hop! mit DJ Heidi 50er-Jahre Musik: Rockabilly, Rock'n'Roll, Rhythm & Blues und Swing'n'Jive mit DJ Heidi *Kunstkneipe NachDenker*

22:00 Gayoween! Feat. DJ Sterzi Erlebt den blanken Horror in Eurem Club. Zur Halloween-Party tanzen wieder die Geister und verwandeln das BOYS´n`BEATS in eine finstere spukende Partygruft. *Boys'n'Beats*

22:00 Candy Shop süße Deko und Süßigkeiten für die Gäste mit DJ Planet & Diaz; P21; 8 EUR *First Club Magdeburg*

23:00 Atlas der unheimlichen Orte Gemeinsam mit Vampiren, Geistern und allen unheimlichen Gestalten der Nacht kann man feiern. Einmusik (Einmusika/Parquete recordings), Local Seaman Crew, Sigma Reformation Showcase, The Mony, Richard Bredicz, Max Marchand, Klaus *Insel Der Jugend*

23:00 Black Halloween Black, House, Horror mit Video-DJ Styloop; 10 EUR *Prinzzclub*

BÜHNE

Magdeburg

19:30 Rusalka *Info siehe 07.10., Opernhaus/Theater Magdeburg*

19:30 Lars Johansen: Magdebürger Nachschlag Ein politisch-satirischer Monatsrückblick, der in angenehm intimer Wohnzimmeratmosphäre die Welt erklärt. Eintritt: 8 EUR / 6 EUR erm. *Kulturzentrum Moritzhof*

20:00 Der Graf Hörspielkonzert Das Nürnberger Midnight Story Orchestra präsentiert „Der Graf“, eine große musikalische Schauererzählung nach Bram Stokers „Dracula“! *Theater Grüne Zitadelle*

20:00 Magdeburg-Theater: Richard, ein Mann für alle Fälle Richard ist Fernsehtechniker und wird als Notfallhelfer gerufen. Gleich von Anfang an sind sich Lotte Hansen und Richard Petersen auf ihre eigene Art „sympathisch“. Langsam kommen sich die Beiden näher; AK: 18 EUR *Elbelandhaus*

FILM

Magdeburg

17:30 Rock my heart *Info siehe 28.10., Kulturzentrum Moritzhof*

18:00 Das Mädchen Wadjda Der Schulweg der zehnjährigen Wadjda führt sie an einem Geschäft vorbei, das ein grünes Fahrrad anbietet. Sie heckt einen Plan aus, um Geld zu verdienen, doch ihr droht ein Schulverweis und ihre letzte Chance ist der Koran-Rezitationswettbewerb. *Kulturzentrum Moritzhof*

18:15 Logan Lucky *Info siehe 21.10., Kulturzentrum Moritzhof*

19:30 Weit. Die Geschichte von einem Weg um die Welt *Info siehe 07.10., Kulturzentrum Moritzhof*

20:00 Montrak *Info siehe 29.10., Kulturzentrum Moritzhof*

20:15 The Square *Info siehe 21.10.,. Kulturzentrum Moritzhof*

KINDER

Magdeburg

14:00 Ich – Einfach unverbesserlich 3 *Info siehe 14.10., Kulturzentrum Moritzhof*

DIENSTAG 31

SPORT


Veranstalter

Renntag Der nächste Renntag steht an. Viele illustre Gäste und Pferdesportfans zieht es wieder in den Herrenkrug. Auf welches Pferd sollte diesmal gewettet werden, wer galoppiert zum Sieg, wer wird abgehängt? Vorab können alle Pferde und Jockeys inspiziert werden. Die Kleinen können auf dem Gelände umhertoben oder von den vielen Ständen naschen. **12 Uhr, Rennbahn im Herrenkrug**

LIVE

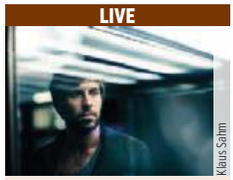
Klaus Sahm

Max Giesinger „Roulette"-Tour Aus der deutschen Radiolandschaft ist Max Giesinger dank seiner Singles „80 Millionen", „Wenn sie tanzt" und „Roulette" nicht mehr wegzudenken, aber er hatte auch einige Fernsehauftritte. Unter anderem im ARD Morgenmagazin und bei der Goldenen Kamera. Am liebsten steht er aber auf der Bühne, spielt seine Songs und spürt die Nähe zu seinen Fans. **20 Uhr, AMO**

LIVE

Magdeburg

19:00 Kärbholz Kärbholz auf ihrer Überdosis Leben2 Tour. 23 EUR VVK; *Factory*



20:00 Max Giesinger – „Roulette"-Tour Aus der deutschen Radiolandschaft ist Giesinger dank seiner Singles „80 Millionen", „Wenn Sie Tanzt" und „Roulette" sprichwörtlich nicht mehr weg zu denken. Sein Erfolgsalbum „Der Junge, der rennt" ist zudem nach wie vor hoch im Kurs.; 28,75 € VVK *AMO*

TANZEN

Magdeburg

19:00 Salsakurs mit Carolin Haase – Dance CompleX Magdeburg. *Cocktailbar ONE*



19:00 Musik Bingo bei jedem Bingo gibt es einen Hausschnaps gratis; Fasspils und Wein zu Specialpreisen; mit DJ Royal TS *Flowerpower*

23:00 Oldie-Disco mit DJ Else *Studentenclub Baracke*

BÜHNE

Magdeburg

16:00 Magdeburg-Theater: Richard, ein Mann für alle Fälle Richard ist Fernsehtechniker und wird als Notfallhelfer gerufen. Gleich von Anfang an sind sich Lotte Hansen und Richard Petersen auf ihre eigene Art „sympathisch". Langsam kommen sich die Beiden näher; AK: 18 EUR *Elbelandhaus*

19:30 Mein Lieb, mein Leid Thomas Schneider und Ralph Opferkuch nähern sich musikalisch und biografisch der Zerrissenheit des »Orkans namens Brel« und lassen die raue Poesie seiner Musik neu entstehen. *Schauspielhaus/Theater Magdeburg*

20:00 Philosophie & Kunst: „GOTT – eine gute Idee?" – Philosophie-Poetry-Slam & Live-Concert „Last Exit Gott?!" Am Abend des Reformationstag – genau 500 Jahre nach Luthers Thesenanschlag – findet der mittlerweile 5. Magdeburger Philosophie-Poetry-Slam im Forum Gestaltung statt – und zwar zu der brisanten Frage: „GOTT – eine gute Idee?" *Forum Gestaltung*

20:00 Wir bringen uns in Form mit Lothar Bölck und Hans-Günther Pölitz *Kabarett „Magdeburger Zwickmühle"*

FILM

Magdeburg

14:30 Rock my heart *Info siehe 28.10., Kulturzentrum Moritzhof*

16:00/18:00/20:00 Ich, Judas Schauspieler Ben Becker, Dramaturg John von Düffel und Domorganist Andreas Sieling bringen zusammen im Berliner Dom ein Stück auf die Bühne: Ich, Judas – „einer unter euch wird mich verraten". Seine Geschichte ist eine Schuld ohne Vergebung. *Kulturzentrum Moritzhof*

17:00 Es war einmal Indianerland *Info siehe 21.10., Kulturzentrum Moritzhof*

17:30 The Square *Info siehe 21.10., . Kulturzentrum Moritzhof*

19:00 The Wailing – Die Besessenen *Info siehe 21.10., Kulturzentrum Moritzhof*

20:00 Anime „Attack on Titan I – Crimson Bow and Arrow" Eren Jäger, Adoptivschwester Mikasa Ackermann und Freund Armin Arlert leben mit dem Rest der Menschheit in Städten, die durch Mauern vor Angriffen von Titanen, gigantischen humanoiden Wesen, geschützt sind. Eines Tages werden sie doch durchbrochen ... *CinemaxX*

20:15 Logan Lucky *Info siehe 21.10., Kulturzentrum Moritzhof*

KLASSIK

Magdeburg

18:00 Reformationskonzert der Magdeburger Dombläser Die Magdeburger Dombläser präsentieren unter der Leitung Anne Schumanns ihr traditionelles Reformationskonzert mit einer Reise durch ihr abwechslungsreiches musikalisches Repertoire.; Eintritt frei *Magdeburger Dom*

KINDER

Magdeburg

14:00 Louis und Luca – Das große Käserennen *Info siehe 14.10., Kulturzentrum Moritzhof*

14:00 Ich – Einfach unverbesserlich 3 *Info siehe 14.10., Kulturzentrum Moritzhof*

15:00 1. Kinderkonzert Der zerstreute Komponist Sebastian Bächlein schreibt eine Melodie, die der Wind fortweht. Sie landet in einem Orchester, wo die verschiedenen Instrumente heftig um sie streiten. Um die Melodie zu schützen, reißt eine kleine Geige mit ihr aus. *Opernhaus/Theater Magdeburg*



15:00 Familienspaß: Zeitreise in die Vergangenheit Gemeinsam mit den Turmführern verlassen die Teilnehmer für eine Stunde die Gegenwart und erforschen hautnah mit interaktiven Exponaten und vielen Experimenten verschiedene Zeitepochen der Menschheitsgeschichte. *Elbauenpark*

15:30 Maleika *Info siehe 14.10., Kulturzentrum Moritzhof*

SPORT

Magdeburg

12:00 Renntag des Magdeburger Renn-Verein e.V., mit Kinderanimationsprogramm, Hüpfburg, Bungee-Jumpanlage und Auto-Rennbahn *Rennbahn/Herrenkrug*

DIES & DAS

Magdeburg

21:00 Akustik-Jam-Session Akustik-Session, jeder, der ein Instrument spielt oder musikbegeistert ist, ist eingeladen *Jakelwood*





VERANSTALTUNGSORTE

ADAC Niedersachsen/Sachsen-Anhalt, Hasselbachplatz 4
AMO, Erich-Weinert-Straße 27
Abtshof, Brauereistraße 2
Allee-Center, Ernst-Reuter-Allee 11,
Altes Rathaus, Alter Markt 6
Altes Theater am Jerichower Platz, Tessenowstraße 11
Arvato Services Magdeburg GmbH, Nachtweide 82
Arya Tara, Porsestr. 17
Atelier Zinnober, Große Diesdorfer Str. 166 a
Berufsbildungszentrum der Handwerkskammer, Harzburger Straße 13
Blue Note, Lessingstraße 20
Blutbank der Universität, Leipziger Straße 44
Bosch Service Solutions, Otto-von-Guericke Str. 13
Boys'n'Beats, Liebknechtstraße 89
Café Flair, Breiter Weg 21
Café Verde, Herrenkrug 2
Campus Service Center, Universitätsplatz 2
Campustheater/Uni-Campus, Johann-Gottlob-Nathusius-Ring 5
CinemaxX, Kantstraße 6
City Carré, Kantstraße 3
Club epic, Breiter Weg 227
Cocktailbar ONE, Otto-von-Guericke-Str. 87
DV-Com, Halberstädter Straße 42
Deep, Einsteinstraße
Deutsche Telekom Service GmbH, Josef-von-Fraunhofer-Str. 2
Dokumentationszentrum am Moritzplatz, Umfassungsstraße 76,
Einstein, Einsteinstraße 3
Elbauenpark, Tessenowstraße 5A
Espresso Kartell, Breiter Weg 232a
Ev. Kirche St. Sophie, Randauer Dorfstr. 23
Evangelische Christusgemeinde, Ahornweg 2a
Fabularium, Breiter Weg 10a
Factory, Sandbreite 2
Familienhaus im Park, Hohepfortestraße 14
Festung Mark, Hohepfortewall 1
Feuerwache, Halberstädter Str. 140
First Club, Alter Markt 13-14
Flora-Park, Olvenstedter Graseweg 37
Flowerpower, Breiter Weg 252
Flurgalerie Eisenbart, Doctor-Eisenbart-Ring 2
Forum Gestaltung, Brandenburger Straße 9-10
Freie Waldorfschule, Kroatenwuhne 3
Fürstenwallpark, Schleinufer Nr,
GETEC-Arena, Berliner Chaussee 32,
Galerie AM, Lessingstraße 62
Galerie Grimm, Jean-Burger-Str. 2
Galerie Himmelreich, Breiter Weg 213b
Galerie Stadtfelder Schlossküche, Steinigstr. 12a
Galerie überFluss, Schönebecker Straße 19
Garten der Möllenvogtei, Fürstenwall
Gedenkstätte Moritzplatz, Umfassungsstraße 76
Gesellschaftshaus, Schönebecker Straße 129
Gruson-Gewächshäuser, Schönebecker Straße 129b
HNO-Praxis Dipl.-Med. Angelika Beye, Harsdorfer Str. 17
HOT Alte Bude, Karl-Schmidt-Straße 12-13
Haus der Romanik, Domplatz 1b
Hegel Bierbar, Hegelstraße 37
Hegel-Gymnasium, Geißlerstraße 4
Hoflieferant, Fürstenwall 3b
Hotel Maritim, Otto-von-Guericke-Straße 87
Hotel Ratswaage, Ratswaageplatz 1-4
Hundertwasserhaus „Die Grüne Zitadelle", Breiter Weg 9
IBA-Shop, Regierungsstraße 37
Insel Der Jugend, Maybachstraße 8
Jakelwood, Otto-von-Guericke-Straße 48
Johanniskirche, Johannisbergstraße 1
Jüdischer Friedhof, Fermersleber Weg 46
KJFE Knast, Umfassungsstr. 76
KUCAF Kulturcafé, Otto-von-Guericke-Straße 54
Kabarett „Magdeburger Zwickmühle", Leiterstraße 2a
Kabarett „... nach Hengstmanns", Breiter Weg 37
Kinder- & Familienzentrum EMMA, Annastraße 32
Kindercafe Lücke, Schönebecker Straße 117
Kita: Knirpsenland, Semmelweissstr. 24
Klosterbergegarten, Benediktinerstraße
Kulturhistorisches Museum, Otto-von-Guericke-Str. 68-73
Kulturzentrum Moritzhof, Moritzplatz 1
Kunstkneipe NachDenker, Olvenstedter Straße 43b
Kunstmuseum Kloster Unser Lieben Frauen, Regierungsstraße 4-6
Kunstwerkstatt, Schönebecker Str. 25
Landtag von Sachsen-Anhalt, Domplatz 6-9
Literaturhaus, Thiemstraße 7
LKJ Sachsen-Anhalt e.V., Brandenburger Straße 9
Lukasklause, Schleinufer 1
MDCC-Arena, Heinz-Krügel-Platz 1
MDR Funkhaus, Stadtparkstraße 8
Magdeburger Dom, Am Dom 1
Medizinische Zentralbibliothek, Leipziger Straße 44
Merkur Spielbank Magdeburg, Am Pfahlberg 3
Messe Magdeburg, Tessenowstr. 9
Moll's Laden, Gellertstraße 1
MonoChrome, Werner von Siemens Ring 1
Motel One, Domplatz 5
Museum für Naturkunde Magdeburg, Otto-von-Guericke-Straße 68-73
Museumsdepot Sudenburg, Halberstädter Straße 133
Netz39 e.V., Leibnizstraße 32
Oli Lichtspiele, Olvenstedter Straße 25
Opernhaus, Universitätsplatz 9
Otto-KreditCenter, Ernst-Reuter-Allee 11
Pfeifferschе Stiftungen, Pfeifferstr. 10
Piano-Bar im Maritim Hotel, Otto-von-Guericke-Straße 87
Pointfoto, Leipziger Strasse 45a,
Prinzzclub, Halberstädter Str. 113a
Puppentheater, Warschauer Straße 25
Q.Hof im Werk4, Brauereistr. 4
Querstyle, Breiter Weg 214
Rennbahn, Herrenkrug 4
Roncalli-Haus, Max-Josef-Metzger-Straße 12-13
Scala Café der Scala Gemeinde, Halberstädter Straße 135a
Schauspielhaus, Otto-von-Guericke-Straße 64
Schiffsanleger an der Württemberg, Heinrich-Heine-Platz 1
SchöneDingeCafé, Halberstädter Str. 141
Simon & Focken, Schleinufer 16
Sitel Magdeburg, Halberstädter Straße 40-42
St. Ambrosius Kirche, Halberstädter Straße 132
St. Petri Kirche, Neustädter Straße 4
Stadtarchiv, Mittagstraße 16
Stadtbibliothek, Breiter Weg 109
Stadthalle Magdeburg, Heinrich-Heine-Platz 1
Stadtteilbibliothek Flora-Park, Olvenstedter Graseweg 37
Stadtteilbibliothek Reform, Otto-Baer-Straße 6
Stadtteilbibliothek Sudenburg, Halberstädter Straße 55
Stasi-Unterlagen-Behörde, Georg-Kaiser-Straße 7
Strudelhof, Otto-von-Guericke-Str. 66
Studentenclub Baracke, Universitätsplatz 2
Tanzcafé Nordlicht, Zielitzer Str. 48
Technikmuseum, Dodendorfer Straße 65
Thalia im Allee-Center, Ernst-Reuter-Allee 11
Theater Grüne Zitadelle, Breiter Weg 8a
Theater an der Angel, Zollstraße 19
Universitätsbibliothek, Universitätsplatz 2
Universitätskinderklinik, Leipziger Straße 44
Universitätsklinikum, Leipziger Straße 44
Volksbad Buckau c/o Frauenzentrum Courage, Karl-Schmidt-Straße 56,
Volkshochschule, Leibnizstraße 23,
Walter Services Magdeburg GmbH, Lübecker Str. 13/14,
Wein-Stein, Halberstädter Straße 85,
Wohncafé der Pfeifferschen Stiftungen, Milchweg 31,
Zoo Magdeburg, Zooallee 1,
arthotel, Breiter Weg 9,
dieHO-Galerie, Alt Westerhüsen 31,
einewelthaus, Schellingstraße 3-4,
facts - Die Infoline GmbH, Halberstädter Str. 40a,

Sechser im Lotto

René E. suchte in seinem Berufsleben nach einer spannenden Aufgabe. Als Justizvollzugsbeamter hat er sie gefunden.

Von der A2, Höhe Burg Ost, sieht man sie nachts weithin leuchten, als wäre ein Ufo nahe der Autobahn gelandet: Sachsen-Anhalts größte und modernste JVA. René E. 36 Jahre, arbeitet hier seit zwei Jahren als Justizvollzugsbeamter. Er macht den Eindruck eines Menschen, der „angekommen" ist, der mit Beruf und Lebensumständen glücklich ist. „Ich kann das nicht anders sagen",



Einblick in den Haftraum durch eine Durchgabeöffnung (Kostklappe)

JVA Burg

erzählt er, „Nach zehn Jahren in der Produktion fragte ich mich: Soll das jetzt dein Berufsleben bis zur Rente sein, oder gibt es noch etwas anderes? Freunde sprachen mich auf den Beruf des Justizvollzugsbeamten an. Das interessierte mich. Ich bewarb mich. Und ich muss nach zwei Jahren im Dienst sagen: Für mich fühlt sich das an wie ein Sechser im Lotto. Und da übertreibe ich nicht."

Die Voraussetzung für diesen Beruf ist aber doch, frage ich, dass ich mit Menschen arbeiten will oder kann? „Das ist richtig. Die Frage muss man sich beantworten können: Wobei der Erwerb psychologischer Grundkenntnisse natürlich auch zur Ausbildung gehört." René E. verweist darauf, dass man sich im Klaren sein muss, mit Schicksalen konfrontiert zu werden, die nach Kenntnis belasten können. „Da muss ich für mich vorher klären: Kann ich das? Will ich das? Wobei hier das Team, in dem man arbeitet, natürlich eine wichtige und positive Rolle bei der Bearbeitung spielt."

E. lebt im Jerichower Land. Ich will wissen, was ihn überzeugt hat, sich täglich zur Arbeit in den Knast zu begeben. „Der Beruf ist spannend", meint René E. „Jeder Arbeitstag bringt neue Herausforderungen mit sich. Es gibt in der JVA ja -zig Abteilungen. Das bedeutet eben auch, dass die Arbeitstage hier nicht in Routine erstarren können."

„Unser Team ist auch ein Grund, weshalb ich täglich gern zur Arbeit fahre", schiebt er nach. „In ihm fühle ich mich gut aufgehoben, habe Partner, die mir mit Rat und Tat zu Seite stehen. Hier ist halt einer auf den anderen angewiesen – und das prägt das Team." Das sei aber auch kein Wunder, man arbeite hier ja mit Menschen, werde dabei mit den unterschiedlichsten Problemen konfrontiert, die den Austausch zwischen den Kollegen notwendig machen, um die Probleme auch lösen zu können. „Wir haben ja eine Verantwortung gegenüber den Menschen, die zeitweise hier leben."

Die Justizvollzugsbeamten entnehmen nach Dienstbeginn dem Tagesablaufplan, welche Gefangenen welchen Termin haben, zu dem sie begleitet werden müssen: Zum Arzt, zur Arbeit, zur Weiterbildung oder beispielsweise zu einer Ausführung aufgrund der Beerdigung eines nahen Verwandten. Auch das ist Teil der Arbeit.

Auf die Frage, wie René E. für eine Ausbildung zum Justizvollzugsbeamten werben würde, meint er: „Was ich oben sagte: Wenn du dir sicher bist, dass dir dieser Umgang mit Menschen liegt, dass du auch bereit bist, die hier einsitzenden Menschen nicht vorzuverurteilen, sondern mit jedem einzelnen Gefangenen zu arbeiten, seine Probleme ernst nimmst - wenn du das alles für dich herausgefunden hast, dann gewinnst du einen Beruf, der dir Freude machen wird, und der dir zugleich ein Höchstmaß an sozialer Sicherheit bietet. Das ist ja nicht unwichtig, wenn du Familie hast, oder?" (ls)

Alles zum Beruf des Justizvollzugsbeamten auf www.justizvollzug.sachsen-anhalt.de, Bewerbungsschluss ist der 31. Oktober

FASZINATION METALLBEARBEITUNG

Das SKET feiert 20 Jahre und lädt zum Tag der offenen Tür



Maschinenbauteil für eine Windenergieanlage

PHIL_DERA (2)

Wie sieht es hinter den Kulissen von Magdeburgs größtem Industriedienstleister für die hochpräzise Fertigung besonders großer und schwerer Metallkomponenten aus? Zum 20-jährigen Jubiläum öffnet die Magdeburger SKET GmbH ihre Türen. Besucher können auf dem Rundgang durch die 36 000 m² großen Werk- und Montagehallen die wichtigsten Arbeitsschritte kennenlernen. Da werden Giganten aus Stahl mit riesigen Bohr- und Fräsmaschinen Zehntelmillimeter genau bearbeitet und Schwergewichte mit Lasertechnik vermessen. Beim Kranparcour können die Besucher aktiv werden, es gilt mit dem Kran Gewichte zu steuern und die eigene Geschicklichkeit zu testen. SKET präsentiert sich darüber hinaus als Arbeitgeber, man kann sich zur Ausbildung bei SKET informieren und erste Eindrücke sammeln. (v) *Tag der offenen Tür SKET, 15. Oktober, 10 Uhr, SKET*



IM OKTOBER VERLOSEN WIR FREIKARTEN FÜR:

GEWINNE

FROSCHKÖNIG **Modavision** ERSTSEMESTERPARTY **Tim Bendzko** BERNHARD HOECKER **Halloween Edition 2** MDR KULTNACHT **Carolin Kebekus** RAMMSTEIN TRIBUTE SHOW **Tiere streicheln Menschen** MAX GIESINGER **Beethoven! The next Level** IRISCHE NACHT **Keine Torte! Oder nach der Wahl ist vor der Wahl** RICHARD, EIN MANN FÜR ALLE FÄLLE **Starfucker – A Tribute to the Rolling Stones** TOMAS TULPE – THE KING OF TRASH **Phia** JÜRGEN KERTH & DIE ZECHENHAUSBLUESBAND **Comedy Lounge** FREIE KLÄNGE

GEWINNE

WO? WANN? WIE VIELE?

WWW.DATES-MD.DE/GEWINNE

STELLENMARKT

Wir suchen Dich, wenn Du MAURER/-IN bist!
Bewerben **LOHNT SICH!** Keine Montage, attraktive Vergütung
www.zentel-bau.de · Tel: 039206 / 51276

JOBVERMITTLUNG

Die Jobvermittlung der Agentur für Arbeit Magdeburg, Hohepfortestr. 37. Schüler und Studenten, die einen Job suchen, können sich bei der Jobvermittlung unter Tel: 0391/2572151 melden.

STELLENANGEBOTE

Teamsportbedarf.de sucht junge motivierte Studenten m/w! Bereiche: Kundenservice (E-Mail +Telefon), Kommissionierung, Models für Sport-Produktaufnahmen auf 450-Euro-Basis ab sofort! Arbeitsort: 39326 Zielitz, bewerbung@teamsportbedarf.de

Handwerkliche Mitarbeiter (m/w) für die Produktion in Magdeburg gesucht – ab 12 €/Std. Sofort bewerben: hofmann@magdeburg.info oder 0391/535888-0

Wir suchen zur Verstärkung unseres Teams Arzthelfer/-innen/Krankenschwestern/-pfleger, *www.dialysepraxis-magdeburg.de*

Mrs.Sporty sucht flexible und zuverlässige MA für Trainingsbereich auf TZ- (20-30h) oder 450-Euro-Basis. Du bist fit und sportbegeistert, hast Spaß am Umgang mit Menschen, verfügst über Motivationsfähigkeit u. Kommunikationsstärke? Dann melde dich bei uns! 0391/5848402

Naa? Vieltelefonierer? Mach's doch beruflich! Sitel Magdeburg sucht in Festanstellung (Voll- oder Teilzeit) telefonische Kundenberater Telekommunikation oder Onlinebezahlservice (m/w), Inbound. Tel. 039124368109 an Frau Kujer oder an karriere.magdeburg@sitel.com Im Netz unter magdeburg.sitel.com (ohne www.)

Wir suchen für das Café „Alt Magdeburg“ (Tagesgastronomie) Service-Personal auf Basis Minijob, Teilzeit- oder Vollbeschäftigung. Bewerbungen bitte direkt vor Ort im Café oder unter Tel. 0391/5823154

Suche Friseur/in für MD Geschäft in Teilzeit, 25-30Std. Informationen unter 0157/36390960

Wir suchen Helfer (m/w) –REINIGUNG für Einsätze in Magdeburg in Teil- und Vollzeit. Bei Interesse melden bei I.K. Hofmann unter Tel. 0391/53588811 o. magdeburg@hofmann.info

Sehr gut laufender Kosmetiksalon in Magdeburg Stadtfeld sucht Unterstützung im Angestelltenverhältnis oder auf selbstständiger Basis im Bereich Nagelmodellage und/oder Fusspflege. Bitte melden unter: 0162/1848545

Geld für Weihnachtsgeschenke? Du bist fit & hast Lust auf einen gut bezahlten Job? Dann steig jetzt ein – wir suchen dich ab sofort bis Januar 2018 als Kollegen (w/m) bei der Hermes Fulfilment GmbH in Haldensleben. Wir bieten dir eine Vollzeitbeschäftigung von mindestens 150 h/Monat bei einem Stundenlohn von 10,78 € brutto direkt bei Hermes. Zudem gibt es tarifliche Zuschläge, Personalrabatt & einen kostenfreien Shuttleservice nach Haldensleben. Gearbeitet wird in wechselndem Früh- & Spätschichtrhythmus, an 5 Tagen zwischen Montag & Samstag. Sende deine Bewerbung an: bewerbung@expert-pm.de oder informiere dich unter 0162 2648956

Sachsen-Anhalts größter Torbauer sucht Monteure für den deutschlandweiten Einsatz. Bei Interesse können Sie sich unter *www.tore-klauert.de* informieren.

Du bist berichtenswert! Ob Künstler, Verein oder Unternehmen, wir unterstützen dich bei der Presse-, Medien- und Öffentlichkeitsarbeit. pr@berichtenswert.info

Direkt im Herzen Magdeburgs: Fortbildungen/Qualifizierungen in den Bereichen Metall, Elektro, Schweißen, Lager und Kaufmännisch. Lassen Sie sich beraten: Tel. 0391 8186360 oder per Mail: ta-magdeburg@de.tuv.com TÜV Rheinland Akademie, Otto-v.-Guericke-Str. 34 a, 39104 Magdeburg

Wir suchen zur Festeinstellung - Produktionshelfer m/w - Einsatzort Magdeburg, Bereitschaft zur Schichtarbeit. Interessiert? Dann bewerben Sie sich bei Eipper-DA-Personal-Service GmbH, Tel. 0391/6298590 oder da-personalservice@t-online.de

Wir suchen Schweißer (m/w) - mit bzw. ohne gültigen Pass für einen langfristigen Einsatz in Magdeburg. Bei Interesse melden bei I.K. Hofmann unter Tel. 0391/53588811 o. magdeburg@hofmann.info

Das Team der Caritas-Sozialstation Magdeburg sucht eine/n exam. Kranken- oder Altenpfleger/in für die ambulante Pflege. Sehr gute Verdienst- und Weiterbildungsmöglichkeiten. Flexible Arbeitszeitgestaltung. Weitere Informationen unter 0391/5961207 oder info@caritas-magdeburg-stadt.de

Job in der Verpackung – Flexible Mitarbeiter/innen für die Verpackung im Schichtsystem gesucht. Teil- oder Vollzeit möglich. Interessiert? Bewerben Sie sich jetzt 0391/535888-11 o. magdeburg @ hofmann.info

Für unseren erfolgreichen Hair Express Salon in Magdeburg suchen wir Friseure (mw) in Vollzeit. Wir bieten Mindestlohn + erreichbare Provision, Weiterbildungs- und Entwicklungsmöglichkeiten! Sie arbeiten in einem modernen Salon mit tollen Arbeitszeiten und einem super Team sowie mit hochwertigen Produkten. Pünktliche Bezahlung garantiert! Wir freuen uns auf Ihren Anruf. Bewerben Sie sich bei Frau Keindorff Tel.: 0391/2545601

VBU sucht Unterstützung f. die Betreuung hilfebedürftiger Menschen f. den Begleitdienst. Gern auch Studenten! info@vbu-verein.de

Die Uni-Theke sucht Dich! Du studierst in Magdeburg und möchtest gern in der Gastronomie arbeiten? Der Umgang mit den Studenten macht Dir Spaß und Du bist flexibel und kommunikationsfreudig? Dann melde Dich bei uns. Die Uni-Theke (im Campus-Tower) sucht für das Wintersemester noch Verstärkung. Bewirb dichunter uni-theke@gmx.de (Tel. 01775221608)

Suchen Frührentner mit Fahrerlaubnis für technische Arbeiten im Gaststättenbereich auf 450-Euro-Basis. Melden Sie sich bitte unter folgende Rufnummer: 03949/81241

Wir stellen ein. Für den Bereich Verpackung/Portionierung wird für unseren Onlineshop dauerhaft eine Mitarbeiterin auf 450Euro-Basis gesucht. Es handelt sich um leicht erlernbare Tätigkeiten. PC-Kenntnisse nicht notwendig. Wir freuen uns auf dich, wenn du fleißig, zuverlässig und pünktlich bist. Keine Wochenendarbeit/Keine Schichtarbeit. Bewerbungen mit Lebens-

Wir stellen ein:
HEILPÄDAGOGEN (m/w)
für Kinder- und Jugendhilfeeinrichtungen an verschiedenen Standorten in Sachsen-Anhalt.
Auch Praktikanten und **Quereinsteiger** sind willkommen.

Bewerbungen bitte unter: 03923 74040 · asf-zerbst@web.de
www.albert-schweitzer-sachsen-anhalt.de



Wir suchen sportliche Verstärkung für unser Team (m/w) in Vollzeit oder Teilzeit für unsere Standorte im Bördepark und Flora-Park Magdeburg.

Wir bieten

- flexible Arbeitszeiten im Rahmen der Öffnungszeiten
- interessante und abwechslungsreiche Tätigkeit in einem aufregenden Umfeld
- Einsatz in einem freundlichen, motivierten und jungen Team mit flachen Hierarchien
- zahlreiche Weiterbildungsmöglichkeiten durch interne und externe Schulungen und Produkttests
- interessante berufliche Perspektiven

Aufgaben

- freundliche und fachkundige Beratung unserer Kunden
- pflegen eigener Sortimentsbereiche
- verkaufsfördernde Präsentation in der Abteilung
- eigenverantwortliche Disposition von nachgefragten Modellen

Anforderungen

- Leidenschaft für Sport & Fitness
- abgeschlossene Berufsausbildung als Verkäufer/in, Kaufmann/frau im Einzelhandel oder eine vergleichbare vertriebsorientierte Berufsausbildung mit oder ohne erste Berufserfahrung
- ausgeprägte Kommunikationsfähigkeit und Kundenorientierung
- eine sorgfältige, gewissenhafte und verantwortungsvolle Arbeitsweise
- gute EDV Kenntnisse
- Spaß an einer Tätigkeit im Einzelhandel

Schicken Sie Ihre kompletten Bewerbungsunterlagen bitte an eine der folgenden Adressen oder per E-Mail

Intersport Hübner im Bördepark
z.H. Melanie Knaup
Salbker Chaussee 67
39118 Magdeburg
E-Mail: boerdepark2@is-sportprofi.de

Intersport Hübner im Flora-Park
z.Hd. Kevin Pattas
Olvenstedter Graseweg 37
39128 Magdeburg
E-Mail: florapark2@is-sportprofi.de





Ihr Sport vor Ort

Pflastern macht Spaß!

Suchen engagierten **Straßenbaufacharbeiter (m/w)** für gut bezahlte, langjährige und unbefristete Vollzeitstelle. 40h/Wo. Abwechslungsreich! Individuelle Hof- u. Weggestaltung mit Kundenkontakt.

www.zentel-bau.de

lauf und Bild an info@siebdruck-versand.de

Du suchst deine Zukunft im Sport- und Gesundheitsbereich? Du bist sportlich, hast Spaß am Umgang mit Menschen, verfügst über Motivations- und Begeisterungsfähigkeit? Dann bewirb dich für ein Duales Studium im Bereich Fitnessökonomie oder Gesundheitsmanagement an der DHfPG bei Mrs.Sporty. Weitere Informationen erhältst du unter 0391/5848402

Montagebereitschaft? Wir suchen zuverlässige und motivierte Mitarbeiter (m/w) für interessante Montageeinsätze. Wir bieten: intensive Einarbeitung /Qualifizierung, faire Entlohnung. Interesse? Bewerben Sie sich unter 0391/535888-11 o. magdeburg @hofmann.info

Wie kann ich Sie in Ihrer täglichen Büroarbeit entlasten? Ich bin Ihre Mietsekretärin und komme zu Ihnen ins Unternehmen. Sie fokussieren das Wesentliche, ich organisiere für Sie im Hintergrund. Profitieren Sie von meinem Engagement und meinen Erfahrungen: *www.rent-a-secretary-md.de*

Koch in Teilzeit für Cateringunternehmen ab sofort gesucht. Schwerpunkt kalte Küche, flexible Arbeitszeiten. info@just-catering.de

Das MOONLIGHT, die kultige, kiezige Bar in unmittelbarer Uninähe sucht für den Sommer / das Wintersemester noch Verstärkung. Du hast Lust auf Gastro, bist offen und arbeitest gern in einer überwiegend studentischen Atmosphäre? Dann melde dich jetzt unter Moonlight-Magdeburg@gmx.de oder 0172 6699531

Ehrenamtliche BeraterInnen für das Kinder- und Jugendtelefon gesucht. Informationen zur Ausbildung unter 0391/2888619

Wir suchen zuverlässige Metallfacharbeiter/ Schlosser/ Schweißer (m/w) für interessante Einsätze in Schönebeck! Wir bieten unseren Mitarbeitern (m/w) eine langfristige Perspektive in erfolgreichen Unternehmen! Kontakt: magdeburg@hofmann.info o. 0391/535888-0

Der Chef nervt und das Geld könnte auch besser sein bzw. reicht nicht für die nächste Party? Dann bewirb dich doch einfach mal bei escort-magdeburg@web.de und lerne unsere Agentur kennen, die deine Bilder nur mit deiner Zustimmung veröffentlicht. Anonymität, Diskretion und Fairness haben bei uns oberste Priorität. Keine Scheu, ruf uns einfach an unter Tel. 01522/3126236 und lerne uns kennen

Umschulungen zum/zur Rechtsanwaltsfachangestellten, zum Elektroniker/ Industrieelektriker, Maschinen- und Anlagenführer oder Industriemechaniker mit Dozenten vor Ort im Herzen Magdeburg. Informationen: TÜV Rheinland Akademie, Otto-von-Guericke-Str. 34 a, 39104 Magdeburg, Tel. 0391 8186360

Du suchst eine neue berufliche Herausforderung in einem modernen Logistikunternehmen im Bereich Kommissionierung/ Verpackung in Haldensleben?Dann bewirb dich noch heute bei der Firma Manpower! Wir zahlen 9,00 Euro/Std.(AZ 100h oder 130h im Monat).Mehr Infos bekommst du unter 0391/ 5321412 und *www.manpower.de*

Altenpfleger und Altenpflegehelfer (m/w) zur Vermittlung und Arbeitnehmerüberlassung in Magdeburg gesucht! AB Zeitpersonal GmbH; Halberstädter Str. 98, 39112 Magdeburg, Tel. 0391-5630770

Abiturientinnen & Studentinnen! Du hast dein Abi in der Tasche und noch Zeit bis zum Studium oder Ausbildung? Dann bist du bei unserem erfolgreichen Webcamchat genau richtig. Sofort elegant, flexibel und mit Spaß Geld verdienen. Melde dich unter: 0152-28521583

Wir suchen Pflegefachkraft, -helfer und Betreuungskraft Tel. 7905022 info@senio-rat-magdeburg.de

Koch (m/w) für eine Kantine gesucht! AO: Magdeburg, AZ: Vollzeit, Telefon: 03925 329432, E-Mail: info@job-jsc.de

Mitarbeiter (m/w) telefonischer Vertrieb am Standort Magdeburg gesucht. In Festanstellung (40, 35 oder 30 Std./Wo) für telefonischen Vertrieb im Inbound. Wir bieten intensive Einarbeitung, faires Gehalt und erfolgsorientiertes Provisionsmodell. Bewerbungen an jobs.md@dv-com.de, www.dv-com.de, Tel: 0800-100851211 (gratis).

Koch/Köchin gesucht! Das Sushi Moon sucht ab sofort auf Vollzeit einen Koch/Köchin, gerne auch Quereinsteiger mit Küchenerfahrung. Ein super Team und pünktliche Bezahlung erwarten Dich. Bewerbung an info@sushi-moon.de / Sushi Moon Breiter Weg 255, 39104 Magdeburg oder ruft an 03915353554

Bilanzbuchhalter/in (IHK) von privater Arbeitsvermittlung gesucht Kontakt: pav-md@web.de

Interesse am Schweißen? Wir suchen motivierte und zuverlässige Mitarbeiter (m/w) für einen langfristigen Job in Magdeburg. Wir bieten: intensive Qualifizierung, faire Entlohnung. Interesse? Bewerben Sie sich unter 0391/535888-11 o. magdeburg @hofmann.info

Eventhelfer gesucht! Selbständig oder auf 400 Euro Basis. Mobil: 0170-2405620

Die LEBEN s WERT–OFFENE HILFEN für MENSCHEN mit handicap gemeinnützige GmbH sucht engagierte ehrenamtliche Mitarbeiter/innen für die Assistenz und Begleitung behinderter Menschen in Magdeburg und Umgebung. Wir zahlen eine Aufwandsentschädigung und Fahrtkosten. Interessenten melden sich bitte unter info@lebenswert-ggmbh.de oder unter 039221/ 639439 bei Frau Hotzel oder Frau Siede

Eins, zwei, drei & der nächste Job ist dein! Wir bieten verschiedene Aushilfstätigkeiten in der Gastronomie an. Unser Angebot ist ideal für Bewerber, die sich neben ihrer Hauptbeschäftigung /Schule/Studium oder ihren familiären Verpflichtungen noch etwas dazuverdienen möchten. Vom Serviceeinsteiger bis hin zur erfahrenen Fachkraft werden alle Qualifikationen angeboten. Einfach anrufen! abis albrecht gmbh 03915977991

Ausbilder/innen für nebenberufliche Beschäftigung gesucht, die sich für medizinische Themen begeistern, evtl. medizinische oder pädagogische Vorkenntnisse mitbringen und bereit sind, sich für eine Tätigkeit in der Erwachsenenbildung fit machen zu lassen. Bewerbungen an Malteser Hilfsdienst e.V., Ausbildungsreferat, Hermann-Hesse-Str. 1a. Rückfragen unter 0391/ 6093120; ausbildung@malteser-magdeburg.de

Sie arbeiten in einem jungen und hoch motiviertem Team. Wir bieten Ihnen einen sicheren Arbeitsplatz in einer familiären Umgebung und ein faires Gehalt. Zudem erhalten Sie eine auf Ihre Bedürfnisse zugeschnittene Einführung. Sie verfügen bereits über praktische Erfahrung im Fahrradbereich, dann bewerben sie sich gerne bei uns. bewerbung@fahrrad-magdeburg.de

Übungsleiter gesucht! Kontakt und Infos unter: *www.bewegungswerk-statt-magdeburg.de*

Mitarbeiter/innen im Vertrieb gesucht! Starten Sie Ihre Karriere im angestellten Außendienst bei der Debeka Gruppe in Magdeburg. Inkl. Ausbildung mit IHK-Abschluss und Tariflohn. Mehr unter www.debeka-magdeburg.de

Wir suchen ab sofort eine Fachkraft für Lagerlogistik mit abgeschlossene Berufsausbildung. Voraussetzungen: Berufserfahrung, selbstständige Arbeitsweise, Teamfähigkeit, Dienstleistungsorientierung. Bewerbungen bitte an floum@m3messebau.de oder an M3 Magdeburger Messebau und Marketing GmbH, Gutensweger Straße 10, 39126 Magdeburg

Wir stellen ein:

SOZIALPÄDAGOGEN (m/w)

für Kinder- und Jugendhilfeeinrichtungen an verschiedenen Standorten in Sachsen-Anhalt.
Auch Praktikanten und **Quereinsteiger** sind willkommen.

Bewerbungen bitte unter: 03923 74040 · asf-zerbst@web.de
www.albert-schweitzer-sachsen-anhalt.de

Die Lebenshilfe-Werk Magdeburg gGmbH sucht eine/n engagierte/n Mitarbeiter/in für ein kleines, motiviertes Team im Bereich „Ambulant Betreutes Wohnen". Menschen mit Behinderung, die eigenständig in einer Wohnung leben, werden in ihrem Alltag unterstützt und pädagogisch gefördert. Ziel ist der Erhalt und Ausbau einer eigenständigen Lebensweise. Weitere Informationen zur Stelle und zu notwendigen Voraussetzungen finden Sie auf: www.lebenshilfe-md.de. Bewerbungen richten Sie bitte an www.info@lebenshilfe-md.de. Nummer für Rückfragen: 0391/990003-12

Web-Cam-Studio sucht weibliche Mitarbeiter ab 18 Jahren. Info und Bewerbung unter www.agentur-md.de, Tel: 0163/5679320

Dynamische Unternehmensberatung sucht kaufm. Angestellten (m/w) für den Vertriebsinnendienst zur Festanstellung. Bitte senden Sie eine aussagekräftige Bewerbung an info@analysenkontor.de

Wir suchen Dich! Du studierst im Bereich Marketing/Kommunikation? Super, wir bieten studentische Projektarbeit, bezahlte Praktikas. Hilf uns und wende dein Wissen in der Praxis an. Interessiert? Dann melde Dich unter: info@mpe-gmbh.de

Das Team der Caritas-Sozialstation Magdeburg sucht eine/n engagierte Krankenpfleger/in oder Altenpfleger/in für die ambulante Pflege. Weitere Informationen unter 0391/5961207 oder info@caritas-magdeburg-stadt.de

Mädels aufgepasst! Du bist weiblich, aufgeschlossen & kommunikativ? Dann bist du hier genau richtig! Hier hast du Spaß am Geld verdienen und das auch noch bei völlig freier Zeiteinteilung. Neugierig? Dann melde dich unter 0152/28521583 o. per Mail an camsation@gmail.com

Teamer*innen gesucht! Du hast Lust auf ein buntes Jahr als FSJ-Teamer*in?! Dich erwarten eine Aufwandsentschädigung, Spaß & wertvolle Erfahrungen! Bewirb dich bei den ijgd! sophie.buchholz@ijgd.de

Top Verdienst! Wir suchen Mitarbeiterinnen für unseren Escort Service in Magdeburg. Wenn Du mindestens 18 jahre alt bist, gut mit Menschen umgehen kannst und über ein gepflegtes Äußeres verfügst dann bist Du bei uns genau richtig! Du kannst bei freier Zeiteinteilung leicht 3000 Euro und auch deutlich mehr verdienen. Wenn du Interesse hast melde dich per mail an hot-md@gmx.de oder per SMS an 0172/3960666

Nebenjobs beim Engelhardt Eventsservice in Magdeburg: Wir bieten abwechslungsreiche Tätigkeiten mit guter Bezahlung z.B.: Auf-und Abbau von Hüpfburgen, Kinderschminken, Begleitung von Segwaytouren. Meldet euch einfach unter: 0391/810 56 10 40 oder: Post@engelhardt-events.de

Wir stellen ein:

ERZIEHER (m/w)

für Kinder- und Jugendhilfeeinrichtungen an verschiedenen Standorten in Sachsen-Anhalt.
Auch Praktikanten und **Quereinsteiger** sind willkommen.

Bewerbungen bitte unter: 03923 74040 · asf-zerbst@web.de
www.albert-schweitzer-sachsen-anhalt.de

IMPRESSUM

Herausgeber: DATEs Medien Verlag GmbH · Zum Handelshof 7 · 39108 MD
Telefon: 03 91/7 32 52-30, *Fax: -31*
Internet: www.dates-md.de
Bürozeiten: Mo-Fr 9–17 Uhr

Geschäftsführung
Geschäftsführung: Jörg Segler (j.segler@dates-online.de)
Assistenz: Kristin Funke (k.funke@dates-online.de)
Rechtsfragen: Volker Weise

Marketing
Anzeigen regional: Jörg Segler (j.segler@dates-online.de),
Wohn-u. Stellenmarkt: Beatrice Lehmann (b.lehmann@dates-online.de)
Überregionale Anzeigen:
CityMags Vermarktungsgesellschaft, *Varrentrappstr. 53,* 60486 FFM, *Tel: 0 69/97 95 17 10,*

Redaktion
allg: redaktion@dates-online.de
Redaktionsleitung: Conrad Engelhardt (c) [V.i.S.d.P.] c.engelhardt@dates-online.de, *Tel: 732 52 33*

Autoren: *Holger Boley (ad.vocado),* Dirk Heidicke (dh), *Carmen Jahn (cj),* Kristin Plumbohm (kp), *Henning Lühr (helü),* Mario Sack (ms), *Daniel Sommerfeldt (d2),* Dirk Wellborn (welle), *André Wesche (aw),* Ludwig Schumann (ls), *Engelbert Dudek (ed),* Gisela Begrich (gb), *Katrin Singer (ks),* Jan Kubon (jk), *Stephan Schulz (sts),* Vanessa Weiss (v), *Robert Gryczke (rg),* Oliver Wiebe (ow), *Sven Rosig (svr),* Florian Schreiter (fs), *Max Patzig (mx),* Marleen Müller (mm), *Emmy-Lee Volesky (ev)*

Zum Schlachthof: *ahauerha@dates-online.de,* Olaf Dörner, *Dana Schmidt,* Christian Gramm

Die Rubriken Schlachthof und Eulenspiegel sind Satire im Sinne des Pressegesetzes.

Veranstaltungstermine
werden kostenlos veröffentlicht: termine@dates-online.de, *z.Hd. Carmen Jahn,* Tel: 0391/7325235

Produktion
sommer@dates-online.de: Christian Gramm, *Daniel Sommerfeldt,* Dana Schmidt, *Karolin Gillert*

Herstellung/Vertrieb
Druck: Westermann Druck BS

Vertrieb: Eigenvertrieb durch den Verlag [vertrieb@dates-online.de] & Paganini-Displays, *Tel: 5 41 89 23*

Monatl. verbreitete Auflage
30.218 Exemplare [Quartal 02/2017)
Geprüft durch die IVW - Informationsgesellschaft zur Feststellung der Verbreitung von Werbeträgern e.V.

Der Abdruck öffentlicher Veranstaltungen bei Bekanntgabe bis zum Redaktionsschluss ist kostenlos, aber ohne Gewähr. Keine Haftung für unverlangt eingesandte Manuskripte und Fotos. Der Nachdruck oder Vervielfältigung, auch auszugsweise, von Beiträgen sowie Bildern nur mit ausdrücklicher Genehmigung des Verlages. Vom Verlag gestaltete Anzeigen unterliegen dem Urheberrechtsschutz und dürfen nur mit ausdrücklicher Genehmigung des Verlages weiterverwendet werden. Namentlich gekennzeichnete Beiträge spiegeln nicht unbedingt die Meinung des Verlages wieder. Für den Inhalt der Anzeigen wird keine Haftung übernommen. Alle redaktionellen Angaben sind ohne Gewähr.

Termine für die nächste Ausgabe
Redaktionsschluss: 12.10.
Terminannahmeschluss: 12.10.
Kleinanzeigenschluss: 17.10.
Erscheinungdatum: 27.10.

Kunstprojekt sucht Modelle künstl. Projekt gefördert durch Kunststiftung Sachsen-Anhalt sucht weibl. Mitwirkende ab 16 J., Erfahrung Bühne/Schauspiel von Vorteil aber nicht Bedingung/Aufwandsentschädigung/bei Interesse gern detailliertere Infos: info@pilgrim-management.de

Küchenhilfe (m/w) für eine Kantine gesucht! AO: Magdeburg, AZ: 30/h Woche, Telefon: 03925 329432, E-Mail: info@job-jsc.de

UNTERRICHT

Schauspielkurse für Kinder und Jugendliche. Einstieg jederzeit möglich. Info: www.kinderschauspielschule-magdeburg.de Tel. 0177/ 5739226

Ma, Dt, Engl, Franz. 6,90 Euro/45 Min Kl.4 -Abitur 015792341955

NEBENJOB

Pflege-/Sozialassistenz gesucht! Du hast Humor, Herz, Motivation und Lust, in einem familiären Ambiete zu arbeiten? Idealerweise hast du Erfahrung in der Behindertenbetreuung, dann suche ich genau dich! Es handelt sich um eine 1:1-Betreuung in der eigenen Wohnung. Führerschein wäre von Vorteil. Bei Interesse werde ich dir alle nötigen Informationen zu diesem Nebenjob unter Tel: 0179/1682219 zukommen lassen.

WOHNMARKT

1-RAUM-WOHNUNGEN

Die erste eigene Wohnung! 1-R-Wohng., H.-Hesse-Str. 18, Bj. 1973, Bad mit Wanne, 31 qm, 5.Etg., Aufzug, Blockheizung (Gas), Energieverbrauch:98,4 kWh/m²a, , KM 171 Euro zzgl. NK, Wohnungsbaugenossenschaft „Stadt Magdeburg von 1954“ eG, 0391-62 92 711, *www.wbg1954.de*

Modernisierte 1 Raum WE in Gerwisch zu vermieten!
2 Balkone, Stellplatz, EBK, Bad mit Wanne, BJ 95, Gaszentr.EneV 91,1kwh (m²*a)C. für 250€+NK. Tel. 03918108713, *www.lampe-immobilien.de*

Arndtstr., VH, 2.OG, ca. 42,75 m², Single-Küche, Du/WC m. Fe., 315 € KM;
Liebermannstr., HH, 1.OG, ca. 29 m², am. Küche m. EBK, Bad/WC m. Fe., 199 € KM;
Gr.-Diesdorfer-Str., 2.OG, ca. 39,66 m², Bad/WC m. Fe., 258 € KM;
G.-Hauptmann-Str., DG, ca. 57,4 m², EBK, Du/WC, 368 € KM.
Angebote zzgl. NK+MK,; Info: [pma:] Sternstr. 28, MD, Tel. 0391/7338963, *www.pma-immobilien.de, www.immobilienscout24.de*

2-RAUM-WOHNUNGEN

Jordanstr., VH, 2.OG, ca. 76,2 m², EBK, Du/WC m. Fe., Laminat, Fliesen, 460 € KM;
Helmholtzstr., VH, DG, ca. 56 m², Bad/WC, Holzbalken, EBK mögl. [gg. Abst.zahl.), Laminat, Fliesen, 336 € KM;
Annastr., 2.OG, ca. 61 m², Wohnküche m. EBK, Bad/Du/WC mit Fenster, Laminat, Fliesen, 330 € KM; Jordanstr., 1.OG, ca. 60 m², am. Küche, EBK mögl., Bad/Du/WC m. Fe., 330 € KM;
Motzstr., VH, EG, ca. 65,66 m², amerikanische Küche, Du/WC, Gäste-WC, Terrasse, Design-Fußbodenbelag, mod. Fliesen, 430 € KM;
Motzstr., VH, EG, ca. 61,76 m², am. Küche, Du/WC, Terrasse, Design-Fußbodenbelag, mod. Fliesen, 400 € KM;
Motzstr., VH, EG, ca. 72,88 m², am. Küche, Du/WC, Terrasse, Design-Fußbodenbelag, mod. Fliesen, 450 € KM;
Oldenburger Str., 2.OG, 64 m², gr. Schlafzimmer, Eckbadewanne/WC m. Fe., 352 € KM;
E.-Lehmann-Str., HH, 3.OG, ca. 45 m², Du/WC m. Fe. , 270 € KM, ;
Am Fort, 1.OG, ca. 56,12 m², Balkon, Du/WC m. Fe., Laminat, Fliesen, 333 € KM;
Immermannstr., VH, 2.OG, ca. 57 m², Bad/WC m. Fenster, PKW-Stellpl. mögl., 330 € KM;
Elisenstr., 2.OG, ca. 41,61 m², Du/WC m. Fe., 229 € KM;
E.-Lehmann-Str., SH, 1.OG, ca. 60 m², Du/WC m. Fe. , 372 € KM;
Stendaler Str., VH, EG, ca. 67 m², gr. Balkon, Bad/WC m. Fe., WG-geeign. , 330 € KM;
Gabelsbergerstr., 1.OG, ca. 54,35 m², Bad/WC, Laminat, Fliesen, 278 € KM;
Arndtstr., 1.OG, ca. 53,37 m², Du/WC m. Fe., Laminat, Fliesen, WG-geeign., 450 € KM;
Moritzstr., DG, ca. 63 m², Bad/WC, Laminat, Fliesen, 340 € KM;
Ballenstedter Str., 1.OG, ca. 46 m², Bad/WC, 271,20 € KM;
Schöninger Str., EG, ca. 60 m², Terrasse, Fliesen, Du/WC m. Fe., 400 € KM, PKW-Stellpl. 30 €.
Angebote zzgl. NK+MK, Info: [pma:] Sternstr. 28, MD, Tel. 0391/7338963, *www.pma-immobilien.de, www.immobilienscout24.de*

Moritzstr. 2 f, Neubau, mit Fahrstuhl, 3. OG, 2-R. Whg. mit Balkon, 52 m², Bad mit Badewanne, KM 312,- + NK/HK 140,- Kaution 3 KM, Evk 80,6 kWh/m²a, Tel.: 536340

3 x 2-Raum WE 55m² in Magdeburg Cracau zu vermieten. Tel. 03918108713, *www.lampe-immobilien.de*,

Moritzstr. 2 e, Neubau, mit Fahrstuhl, 4. OG, 2-R. Whg., 66 m², Bad mit Badewanne + Dusche, KM 350,- + NK/HK 150,- Kaution 3 KM, Evk 80,6 kWh/m²a, Tel.: 536340

Helle 2-Raum-Wohnung mit großer Wohnküche! Schilfbreite 32, Bj. 1955, voll saniert, Bad mit Dusche, 60 qm, 3.Etg., Blockheizung (Gas), Energieverbrauch:90,56 kWh/m²a, , KM 328 Euro zzgl. NK, Wohnungsbaugenossenschaft „Stadt Magdeburg von 1954“ eG, 0391-62 92 711, *www.wbg1954.de*

Idyllische 2-R-Wohnung. 50 qm,MD-Neue-Neustadt, 2.OG, Balkon, Küche und Bad mit Fenster.
Kaltmiete 300€ + NK, EVK 95,8kwh ab sofort. Tel. 0391-2524077

3-RAUM-WOHNUNGEN

MD- gemütliche 3-R-Wohng., Schilfbreite 49, Bj. 1959, voll saniert, Bad mit Wanne, 63 qm, 3.Etg., Frei ab 01.04.2017, Blockheizung (Gas), Energieverbrauch:110,38 kWh/m²a, , KM 340 Euro zzgl. NK, Wohnungsbaugenossenschaft „Stadt Magdeburg von 1954“ eG, 0391-62 92 711, *www.wbg1954.de*

Moritzstr. 2d, Neubau, 3.OG, mit Fahrstuhl, 3-R.-Wohnung, ca. 80 qm, Bad m. Dusche und Wanne, KM 410 + NK/HK 175 Kaution 3 KM, Evk 80,6 kWh/m²a, Tel. 536340

MD-gemütliche 3-R-Wohng., B.-Brecht-Str. 16, Bj. 1976, voll saniert, Bad mit Wanne, 64 qm, 2.Etg., HM-Service, Aufzug, Blockheizung (Gas), Energieverbrauch:101,53 kWh/m²a, KM 336 Euro zzgl. NK, Wohnungsbaugenossenschaft „Stadt Magdeburg von 1954“ eG, 0391-62 92 777, *www.wbg1954.de*

MD- in Zoo Nähe, 3-R-Wohng., V.-Jara-Str. 5, Bj. 1974, voll saniert, Loggia, Bad mit Wanne, 66 qm, 10.Etg., Aufzug, Fernwärme, Energieverbrauch:76 kWh/m²a, , KM 387 Euro zzgl. NK, Wohnungsbaugenossenschaft „Stadt Magdeburg von 1954“ eG, 0391-62 92 711, *www.wbg1954.de*

E.-Lehmann-Str., 1.OG, ca. 86 m², Wohnküche, Laminat, Fliesen, Bad/WC m. Fe., 559 € KM;
Friesenstr., EG, ca. 71,02 m², Laminat, Fliesen, Du/WC, 372,86 € KM;
A.-Puschkin-Str., DG, ca. 69,04 m², Balkon, Bad/WC, 414,24 € KM;
Halberstädter Str., VH, DG, ca. 75 m², Bad/WC m. Fe., Laminat, Fliesen, WG-geeign., 375,45 € KM;
Elisenstr., 2. OG, ca. 57 m², Du/WC m. Fe., Laminat, Fliesen, 298 € KM;
Alt Fermersleben., 1.OG, ca. 65,06 m², Bad/WC m. Fe., ohne Fußbodenbelag, 300 € KM;
Schöninger Str., EG, ca. 68 m², Balkon, Laminat, Fliesen, Bad/WC, 400 € KM, PKW-Stellpl. 25 €,



foto: XtravaganT - Fotolia

2-R-W – Dessauer Str. 3! 1. OG, 50 m², Küche und Bad mit Fenster, Bad mit Dusche, Laminat, grüner Innenhof, umfassend sanierter Altbau, Hausmeisterservice, frei ab 1.11.17, Energieverbr.: Gas 101 kWh/m²a, BJ 1913, 275,00 € KM zzgl. NK

2-R-W – Jerichower Str. 56! 2. OG, 54 m², Balkon, Bad mit Wanne, Küche und Bad mit Fenster, Laminat, grüner Innenhof, Hausmeisterservice, umfassend saniert, frei ab 01.11.17, Energieverbr.: leichtes Erdgas 90 kWh/m²a, BJ 1929, 297,00 € KM zzgl. NK

2-R-W – Sickingenstr. 4! 2. OG, 60 m², Bad mit Dusche, Bad u. Küche m. Fenster, grüner Innenhof, Laminat, Hausmeisterservice, umfassend saniert, frei ab 1.12.17, Energieverbr.: leichtes Erdgas 94 kWh/m²a , BJ 1930, 330,00 € KM zzgl. NK

3-R-W – Kutzstr. 20! Hochparterre, 62 m², Balkon, Bad mit Wanne, Küche und Bad mit Fenster, Laminat, grüner Innenhof, Hausmeisterservice, umfassend sanierter Altbau, frei ab sofort, Energieverbr.: leichtes Erdgas 126 kWh/m²a, BJ 1931, 328,60 € KM zzgl. NK

3-R-W – Gagernstr. 10! Hochparterre, 73 m², Bad mit Dusche, Bad und Küche mit Fenster, Laminat, geräumige Wohnküche, Gasetagenheizung, umfassend sanierter Altbau, frei ab 1.11.17, Energieverbr.: leichtes Erdgas 105 kWh/m²a, BJ 1942, 401,50 € KM zzgl. NK

3-R-W – Klosterbergestr. 6! 1. OG, 69 m², Balkon, Bad mit Wanne, Küche mit Fenster, Laminat, Hausmeisterservice, ruhige Lage, umfassend sanierter Altbau, frei ab 1.11.17, Energieverbr.: leichtes Erdgas 103 kWh/m²a, BJ 1936, 414,00 € KM zzgl. NK

Kontakt
www.wg1893.de
0391 62 92-200

Vermietungsbüro
Ulrichplatz 1
Mo, Di, Do 9-18 Uhr
Mi, Fr 9-13 Uhr
Sa 9-12 Uhr
(jeden 2. und 4. Samstag im Monat)

1893
Wohnen in der schönsten Form.

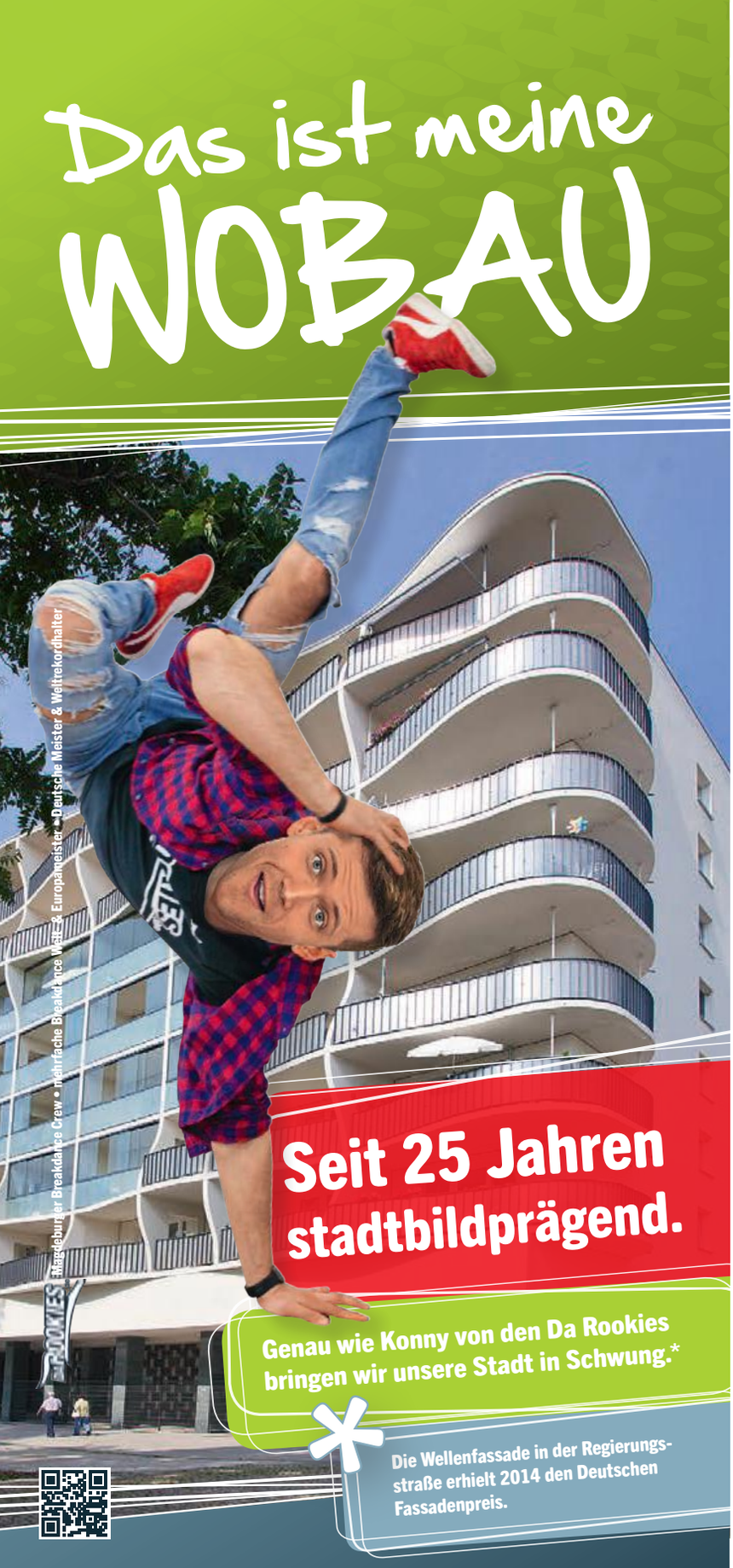

rkt Wohnmarkt Wohnmarkt

Porsestr., ü. 2 Ebenen: Hochparterre/Souterrain, ca. 127,08 m², EBK, 2 Bäder/WC m. Fe., Laminat, Fliesen, 585 € KM; *Stendaler Str.,* 1.OG, ca. 68,76 m², kl. Balkon, Bad/WC m. Fe., Laminat, Fliesen, 370 € KM, z. 1.9.; *Astonstr.*, 5.OG, ca. 59,4 m², Balkon, Bad/WC, Laminat, Fliesen, 297 € KM.; *Schönebeck*, Pfännerstr., DG (3.OG), ca. 68 m², Bad/WC m. Fe., Laminat, Fliesen, 360 € KM, PKW-Stellpl. 10 €.
Angebote zzgl. NK+MK, Info: [pma:] Sternstr. 28, MD, Tel. 0391/ 7338963, *www.pma-immobilien.de, www.immobilienscout24.de*

MD- helle 3-R-Wohng., Innsbrucker Str. 14, Bj. 1969, voll saniert, Balkon, Bad mit Wanne, 59 qm, 5.Etg., Blockheizung (Gas), Energieverbrauch:74,16 kWh/m²a, , KM 325 Euro zzgl. NK, Wohnungsbaugenossenschaft „Stadt Magdeburg von 1954“ eG, 0391-62 92 711, *www.wbg1954.de*

4-RAUM-WOHNUNGEN

Jordanstr., VH, 3.OG, ca. 113 m², Bad/WC, Laminat, Fliesen, 678 € KM; Angebote zzgl. NK+MK, Info: [pma:] Sternstr. 28, MD, Tel. 0391/7338963, *www.pma-immobilien.de, www.immobilienscout24.de*

WOHNUNGS-VERKAUF

Gutenbergstr., (für Kapitalanleger), SH, 1.OG, 1,5-Raum- Whg., ca.40 m², Bad mit Dusche, Laminatboden, vermietet, Mieteinn./Jahr: 3060,00 €, KP 40.000 € zzgl. 2850 € MC inkl. MwSt.; *Schönebeck,* Schillerstr., DG (3.OG), 3-R.-Whg., ca. 87,59 m², gr. Balkon, Bad/Du/WC m. Fe., Laminat, Fliesen, KP 65.000 €, zzgl. 4500 € MC inkl. MwSt.
Info: [pma:] Sternstr. 28, Tel.: 0391/ 7338963 od. 0172/ 3109517, *www.pma-immobilien.de, www.immobilienscout24.de*

HAUSGESUCH

EFH in MD gesucht. BJ ab 1995, WFL ab 130 qm,Grund >450 qm, ab 5 Zimmer, ruhige Lage. Mail: efh-md@web.de

HAUSVERKAUF

Wanzleben, Schulpromenade, (für Kapitalanleger), MFH, 3 Wohnungen, 1 Gewerbe, voll vermietet, ca. 300 m² Wfl., ca. 300 m², Mieteinn./Jahr: 16.080 €, KP 175.000 € zzgl. 5,95 % MC inkl. MwSt.. Info: [pma:] Sternstr. 28, Tel.: 0391/ 7338963 od. 0172/ 3109517, *www.pma-immobilien.de, www.immobilienscout24.de*

GEWERBE-IMMOBILIEN

Verkauf inkl. Wertermittlung für Verkäufer kostenfrei! 0391/8108713, www. lampe-immobilien.de

Magdeburg-Mitte, Halberstädter Str. 3, neben Concord Ecke Leipziger Str. 70, 172 qm/EG/ Verkauf/Büro/Kanzlei zu mieten/sofort vom Eigentümer. dowe-hartwig@t-online.de

Probe-/ Gewerberäume (beheizt, sauber, sicher, WC, Parkplatz und Fahrstuhl) 17-50m², ab 159€ (incl. NK) Tel. 0391-28922524 www.biz-md.de (Energieverbrauch: 217 kWh(m²*a))

Wir grüßen
Alexander, Manuela & Georg
Am 11. Oktober ist euer Namenstag!
DATEs
DAS MAGDEBURGER STADTMAGAZIN



KLEINANZEIGEN

ER SUCHT SIE

Jg. Mann, 24/171, su. Freundin zw. MD u. Berlin, auch chatten. Melde Dich: rene_maxi@gmx.de

Er 45J. sympathisch nicht bi, sucht Sie ab 25-45J. für erotische Treffen oder mehr! Tel./SMS 0157-35702865

ER SUCHT IHN

Wer hat auch oft Langeweile, mag Theater, Musik, Gespräche, Ausflüge? Bin 66/1,72, ichmagdeburg@gmx.de

Ich bin ein mann 45 Jahre schlank und suche Mann 18 J. bis 30 J., schlank meine Handy Nummer 015753640121

FREIZEIT

Beste Freundin gesucht v. Mädel Anfang 30, mit Humor & Verstand, aus Magdeburg. Teddyleinfein@aol.de

Wir der 1. Magdeburger BC suchen Basketballer und Kickboxer. mail: markus@md-baskets.de

Die Abteilung Handball des FSV1895 Magdeburg e.V. sucht handballinteressierte Kinder und Jugendliche für alle Nachwuchsmannschaften (Minis bis B-Jugend). Dringend gesucht werden JG 2001-03. Bei Interesse bitte melden: www.fsv1895-handball.de 015902920876

Suchen Freizeitspieler f. Volleyball. Sa. 14-17 Uhr. Sporthalle Olvenst. Scheid 43, MD, Tel. 01638775787

VOLLEYBALL - Spieler gesucht! MLV2-Herren (Stadtliga MD) Info: 0177/6250673 o. mut_2002@freenet.de

Die Schaubühne Magdeburg sucht Theaterbegeisterte und Mitstreiter in allen Belangen. Nähere Infos unter Schaubuehne-magdeburg.de und 0152-56145091. Lasst uns gemeinsam die Bühnen erobern!

Suche Gleichgesinnte für Spanisch-Stammtisch, spanisch-md@gmx.de

JAPANISCH kleine Gruppenunterricht. kontakt:-schuji-hobby@hotmail.com

MUSIK

Musiker für Rockband gesucht! Alle Infos unter https://rpack.jimdo.com/

HALLO

Biker sucht GolferIn vom 25.08.17, 20.30 Uhr im Herrenkrug. Wir hatten uns kurz fixiert. 0177-4911449

Liebe Grüße an die freundlichen und fleißigen Mitarbeiter der Müllabfuhr verbunden mit den besten Wünschen. Herzliche Grüße Jenny Kerstin Matthias Rose

RAD DER STADT MAGDEBURG
FAHRRÄDER • SERVICE
ZUBEHÖR • TUNING
Schönebecker Str. 103 • 39104 Magdeburg
Tel.: 0391/55 720 - 270
info@rad-der-stadt-magdeburg.de
WWW.RAD-DER-STADT-MAGDEBURG.DE

KURSE/SPORT

KAMPFKUNST

Anfängerkurs ab 11.9.17



TANZEN

STEPS DANCECENTER

Westring 6, 39110 MD, Tel. 0391-7316443, täglich ab 14 Uhr, Tanzkurse unter *www.steps-dancecenter.de*

SPORT

Laufschule Uwe Haake, Hardenbergstr. 5, 39108 MD, Tel: 5848976, Funk: 0175/7155 334, *www.gesund-sport.de*, Personal Coaching, Termine nach Absprache, Laufkurse, Tages- und Wochenendseminare, individuelle Beratung/Betreuung, Vorträge

Snookerclub Magdeburg e.V., Ackerstr. 29, 39112 MD, www.snooker-magdeburg.de, Mo-Do 18-22 Uhr Tisch reservieren unter 0170/2805743, Ready to meet you on the green baize

Kimura Shukokai Karate Schule, 39112, Halberstädter Straße 55, Tel: 0172/3 23 21 86

YOGA

Barbaras YOGA-Studio, 39108, Alexander-Puschkin-Str. 46, Tel: 0391/7326093, u.a. Anfängerkurse: mittwochs 17-18.30 Uhr o. donnerstags 19-20.30 Uhr Yoga für Schwangere: dienstags 19-20.30 Uhr

Yogaschule Bosrup, Mittelstr. 10, 39114, Tel: 4022262, *www.yogaschule-magdeburg.de*; Sat.- und Ashtanga-Yoga, Kurse, Seminare, Ferien, Einzel

BOWLING

BOWLING WORLD MAGDEBURG

Bowling World Magdeburg, Am Pfahlberg 3, 39128 MD, Tel: 0391/2 80 46 66, Mo/Di 15-24 Uhr, Mi/Do/So 10-24 Uhr, Fr/Sa 10-1.30 Uhr, montags College Night f. Studenten *www.bowlingworld.de*

GESUNDHEIT

Langjähriger Zen-Schüler gibt Einführung in die Meditation in MD. Tel. 0160/99800470

FITNESS FÜR DIE STIMME // Muskuläres Stimmtraining für Sänger, Schauspieler und Vielsprecher aller Berufe, die ihre Stimme besser verstehen und nutzen möchten www.Kehlkraft-Institut.de

Besprechen von Krankheiten in Magdeburg [Gürtelrose, Warzen, Flechten u.m.], Tel: 0391-597 79 955 / 0176-30360635

MUSIK

le tambour

Taktlos war gestern! Trommelkurse Sachsen-Anhalt, Schlagzeug, Djembé, Cajón und Co., Unterricht auch in der Ferienzeit. *www.trommelkurs.net*

FOTOGRAFEN GESUCHT m/w
Du hast eine Kamera und kannst damit umgehen?
Wir suchen dringend ...
Party-, Veranstaltungs- und Konzertfotografen
Wir bieten: Ruhm /// Ehre /// Honorar /// Freien Eintritt
Bewerbung mit Probefotos und Infos zu deiner Person an:
nachtschicht@dates-online.de

SERVICE

BUCHHALTUNG

in puncto büro - übernehme Ihre Buchführung (Softw: Lexware), 039012/896756 o. 01520/9892435

PLASMASPENDE



Uni-Blutbank MD Leipziger Str. 44, 39120 Magdeburg, Tel. [0391] 6713939, BLUTSPENDEZEITEN: Mo/Do 7.00-12.00 Uhr, Di/Mi 11.00-19.00 Uhr, Fr 7.00-15.00 Uhr. Jeden 1. Samstag im Monat v. 9.00-14.00 Uhr, *www.blutspende-magdeburg.de*



Puppenstubenschön: Café Herzstück in Stadtfeld

Stappenbeck, Herzstück (2)

Die Glücklichmacher

Das Kuchenatelier Herzstück ist nach nur zwei Jahren die Top-Adresse für hausgemachten Kuchen und verrückte Tortenkreationen

80 Kuchen aus 360 Eiern pro Woche für 450 Gäste, die bereits vor den Öffnungszeiten hungrig vor dem Café warten: Es läuft beim Herzstück. Das feine, familienfreundliche Café in der Goethestraße hat nach nur zwei Jahren seinen festen Stammplatz in Stadtfeld. Die beiden charmanten Inhaberinnen Melanie und Lena backen aus Leidenschaft und treffen sich auch privat gern zu Kuchen und Kaffee. Sie lieben, was sie tun, das spürt man im Gespräch und sieht es auch in ihren bunten, geschmackvollen Kuchenkreationen. Sehr beliebt sind ihre Cookies, Käsekuchen mit verschiedenen Toppings oder wie wäre es mit einem libanesischen Orangenkuchen? „Es ist ein dankbarer Beruf", so Lena, „denn wir dürfen bei den verschiedensten Anlässen dabei sein und Freude bereiten." So sind ihre innovativen Auftragstorten - z.B. aktuell „Drip-Cakes" - bis nach Sylt gefragt. „Da spielt dann auch Logistik eine große Rolle. Zudem sind wir froh, inzwischen eine Konditorin beschäftigen zu können, die kürzlich zur besten Konditorenauszubildenden Sachsen-Anhalts gekürt wurde." Besondere Aktion: die Best of-Wochen, bei der Naschkatzen via facebook mitentscheiden können, was gebacken wird. (cj) *Herzstück – Das Kuchenatelier, Goethestraße 4, Tel: 59 84 98 66 Dekokurse von Oktober-April, kuchenatelier.info*



Melanie Weber und Lena Oschmann



Kuchenstücke kann man im „Glückspaket" bestellen

KNEIPEN & CAFÉS

CAFES

Gehrke mit laib & seele

GEHRKE mit laib & seele, Breiter Weg 232a [Hasselbachplatz], Tel.: 55 76 960, Sonntag ist FrüMi Zeit: Frühstücks- und Brunchbuffet von 9–14 Uhr, für 9,90 € bzw. 15,90 € *www.baeckerei-gehrke.de*

Leo's SCHLEMMERCAFÈ · RESTAURANT · EISBAR

Leo's Schlemmercafè, Breiter Weg 30 a, 39104 MD, Tel: 555 68 71, Fax: 258 57 48, email: *leoscafé@web.de*

2wölf BISTRO • CAFÉ • EISBAR

Alter Markt 12, 39104 MD, Tel.: 990 130 12, 8–11 Uhr Frühstücksbuffet 6,49€, Suppen, Snacks, Kuchen, Eis, *www.zwölf-md.de*

BARS

Cocktailbar one

Cocktailbar ONE! Leiterstraße 1 a, 39104 MD, Tel: 5443593, 0163/79 42451, info@one-md.de, *www.ONE-MD.de*

KABARETT



... nach Hengstmanns, Breiter Weg 37 (Nordabschnitt), MD-Altstadt, alle Termine auf der Webseite, Reservierungen Tel. 40 255 40, *nach@hengstmanns.de*









Engelhardt (4), Easy Media, Hong Zhang@pixaby

Bei Mama Vietnam

Mit dem Restaurant Sen Viet am Hasselbachplatz ist die ohnehin schon sehr vorzeigbare vietnamesische Küche in der Stadt um ein bemerkenswert schönes Lokal reicher

Wer vermag sich noch an die nach Zeiten in den Neunziger Jahren zurückerinnern, als in Magdeburg die Chinalokale aus dem Boden schossen, die Inhaber aber oft genug Vietnamesen waren? Keiner von ihnen traute sich damals an seine Landesküche, aber die Zeiten haben sich längst geändert. Zum Glück! Heute ist die schmackhafte, gesunde vietnamesische Küche hip, so hip, dass Magdeburg gleich mehrere sehr gute vorweisen kann. Das gerade am Hasselbachplatz eröffnete „Sen Viet“ führt die Landesbenennung sogar stolz im Namen. „Sen“ dagegen ist die „Lotusblüte“, die als Sinnbild der Reinheit des Herzens und des Geistes in der Mythologie Fernosts verankert ist. Die Einrichtung in den Grundfarben Anthrazit-Honig-Kupfer ist eine gelungene Kombination aus modernem, schlichten Design und den erst auf den zweiten Blick sichtbaren, sanft an die Kultur Asiens erinnernden Details. Selbstbewusst trägt das Lokal den Zusatz „Vietnamese Cuisine“ im Namen und das meint alles andere als Schickimicki, eher darf man es als „die Geborgenheit wie bei Mama“ verstehen. Tatsächlich steht „Mama“ auch mit am Herd und um Vertrauen und Neugier aufzubauen, hat man die Küche offen gestaltet, diese zugleich durch halboffene Scheiben vom Gastraum getrennt, den Rest möglicher Küchenschwaden erledigt souverän die erstklassige Lüftungsanlage.

Die Karte hat zwei Schwerpunkte: zum einen Gerichte, die auf der klassischen vietnamesischen Hühner- oder Fisch-Brühe basieren. Zum anderen sind es auf dem Lavasteingrill zubereitete Gerichte wie die Xien Nuong Spieße. Probierenswert ist auch Mon lau Hoi An, der vietnamesischer Feuertopf, dessen Frischzutaten am Tisch in einem Fisch- oder Hühnersud fertigziehen und aber immer noch bißfest sind. (c)

Sen Viet BBQ & Soup, Vietnamese Cuisine, Hasselbachplatz 2, Tel: 555 63 136, Mo-Sa 11.30 - 23 Uhr, So 11.30 - 22 Uhr, www.senviet-md.de



Ga (Hühnerbrust) mit Erdnusssoße

KNEIPEN & CAFÉS

KNEIPEN/PUBS

Einstein – Die Bierkneipe, Einsteinstr. 3, MD, Tel.: 563 91 45, *www.facebook.com/einsteinbierkneipe*

Kunstkneipe NachDenker, Olvenstedter Str. 43, Magdeburg, Tel.: 50558406, *www.facebook.com/nach-denker*

The Lion, Halberstädter Str. 137, Tel.: 6201774, Mo-Sa ab 18.00 Uhr, So Ruhetag

CLUB

Studentenclub Baracke, Universitätsplatz 2, MD, Tel.: 6624405, Di ab 22 Uhr, Sa ab 23 Uhr *www.sc-baracke.de*

Halberstädter Str. 113a, 39112 MD, *www.prinzzclub.de*

Alter Markt 13/Buttergasse, 39104 MD, *www.first-md.de, info@first-md.de*

RESTAURANTS

DEUTSCH

Amsterdam Café-Restaurant, Olvenstedter Str. 9, Magdeburg, Tel. 0391-4005400

Chaplin – Das Restaurant im Roncalli-Haus, Max-Josef-Metzger-Str. 12/13, Tel: 59 61 400, Mo-Sa von 12-14 Uhr Lunchbuffet oder wechselnde Tagesgerichte, Di-Sa von 18-21 Uhr à la carte *www.chaplin-magdeburg.de*

Im Wissenschaftshafen, Werner-Heisenberg-Straße 1, 39106 MD, Tel: 0391/59 77 90 50, Brunch jeden Sonntag von 10–14 Uhr *www.daniels-md.de*

Das Magdeburger Kartoffelhaus, Schneidersgarten 2, 39112 MD, Tel: 6201802, durchgehend warme Küche täglich von 11.30–22.00 Uhr, So bis 21.00 Uhr

Mephisto – Gastronomie im Schauspielhaus, O.-v.-Guericke-Str. 64, 39104 MD, 50 960 100, Mi.-Sa. ab 17 Uhr, So. ab 10 Uhr, *www.mephisto-magdeburg.de*

Wasserburg zu Gommern, Restaurant & Biergarten, Tel. 039200/78850, Mo–Di 17:00–21:00 Uhr, Mi–So 12:00–21:00 Uhr, Feiertage 12:00–21:00 Uhr, *www.wasserburg-zu-gommern.de*

TÜRKISCH

Bingöl Grill, Döner Kebab & Chicken Kebab, Breiter Weg/Einsteinstraße, tägl. geöffnet Mo, Di, So 10-03 Uhr, Mi–Sa 10-05 Uhr

INTERNATIONAL

Chicago's Grill & Bar, Am Pfahlberg 3, 39128 MD, Tel: 0391/2 80 48 88, So-Do 11-23 Uhr, Fr/Sa

RESTAURANTS

11-1 Uhr, Jeden Donnerstag Burger Day: Burger mit Pommes ab 5,50 EUR *www.bowlingworld.de*

SYRISCH

Fatira – entdecke eine neue Geschmackswelt, syrisches Restaurant, Breiter Weg 35 (Fußgängerzone, neben Hengstmann's), 39104 MD, Tel.: 56 32 71 71,
Mo-Sa 8–20 Uhr; Shawarma, Falafel und Fatira-Teigfladen, preiswerte Gerichte 1,70 bis 6,90 €

ASIATISCH

Luu, Chinesisches Spezialitäten-Restaurant, Magdeburger Str. 20c, 39175 Menz bei Magdeburg, Tel: 039292/2437, Di-Fr 11.30-14.30 & 18-23, Sa/So 11.30-23, Mo Ruhetag (außer Feiertage) *www.mister-luu.de*

Hyaku MIZU – in der grünen Zitadelle Magdeburg, Breiter Weg 8/10, Tel.: 0391/59 77 88 72, Mo-Sa.: 12–15.30 Uhr & 17–22.30 Uhr, So: 12-21.30 Uhr, *www.hyaku-mizu.de*

Qilin, Restaurant, Lounge & Terrasse, der perfekte Platz um moderne asiatische Küche zu genießen; vietnamesisch-thailändisch, Sushi, abwechslungsreich, *glutamatfrei*, Mo-Sa 11.30-15 und 17-22.30 Uhr, So 12-21 Uhr, *www.qilin-md.de*, Tel.:0391-243 99 44, Leiterstr. 1

MEDITERRAN

Le Frog, Brasserie am Adolf-Mittag-See, Heinrich-Heine-Platz 1, Tel.: 5313556, Mo-Fr ab 9 Uhr, Sa/So ab 10 Uhr *www.lefrog-md.de*

Da Capo im Maritim Hotel, O.-v.-Guericke-Str. 87, Tel: 0391/5949895, Mo-Sa 11-23.30 Uhr, So 14.30-23.30 Uhr

SPANISCH

BERNER & BROWN, Tapas Bar am Schauspielhaus, Otto-von-Guericke Str. 61, Tel.MD 5476296, Mo–So ab 18.00 Uhr, *www.berner-undbrown.de*

La Bodega - Spanische Spezialitäten, Domplatz 10/11, Tel: 543 29 59, Öffnungsz.: tgl. 11.00–23.30 Uhr, *www.magdeburg-Labodega.de*

GRIECHISCH

Restaurant Delphi, Otto-von-Guericke-Str. 57/Ecke Einsteinstr., Tel: 990 11 000, Mo, Mi, Do & So 11.30–14.30 & 17.30–23.00 Uhr, Fr, Sa. & Feiertage 11.30–14.30 & 17.30–24 Uhr, Di Ruhetag, *www.delphi-magdeburg.de*

Taverna Sorbas, Halberstädter Str. 37, 39112 Magdeburg (ehemals Cadillac), Tel: 0391/ 66 29 19 03, tgl. 11.30-14.30, 17.30-23.30 Uhr, Di. Ruhetag, *www.taverna-sorbas.de*

Mückenwirt Biergarten
Biergarten an der Fähre Buckau
„immer wieder sonntags" Brunch im Mückenwirt mit Blick auf die Elbe – Erholung pur in Stadtnähe
Öffnungszeiten Nov.–März: Mo–Fr ab 12–18 Uhr, Sa–So, Feiertag ab 10 Uhr,
April–Okt.: täglich ab 10 Uhr,
Tel. 0391/520 93 37 · 0172/32 656 32

GERÜCHTEKÜCHE

+++ Burgerkrieg in Sudenburg +++ Nach der Wahl ist vor der Wahl: Das Ding heißt etwas martialisch Burgerkrieg, dabei geht es nur um drei „unfassbar gute Burger", die am 3. Oktober ab 12 Uhr mittags in der Markthalle Sudenburg aufeinandertreffen. Und das Volks muss einmal mehr entscheiden, wer das Zepter halten soll, vulgo: wer den Krieg gewinnt. Mit dabei: Beat Burger (Gewinner des DATEs Burgermeister-Wettbewerbs 2016), der TheLion



Fett: Burgerkrieg in Sudenburg!

CityPub und Fleischknüppel MD mit seinem Mittelalter-Burger. Na dann, auf zum großen Fressen, das muss man erlebt haben. **+++ Hummels Brauhaus +++** Darauf haben wir jahrelang gewartet: Magdeburg bekommt sein erstes Braugasthaus! Im ehemaligen Steakhaus an der Otto-von-Guericke-Straße (Die noble Einrichtung stammt noch von Abdul Mitjiabs „Otto von Guericke") eröffnet Ende Oktober „Hummels Brauhaus". Die beiden Initiatoren kommen beide



Hawerkamp

Ende Oktober eröffnet an der Otto-von-Guericke Straße „Hummels Brauhaus". Das Programm: deftige Speisen und eine Schaubrauerei

aus der Hotelbranche. Neben Sudenburger Bier vom Hahn wird es dort künftig eine kleine Schaubrauerei geben, die alle vier Wochen dort angesetzten Sude werden dann im Lokal ausgeschenkt, Dazu gibt es deftige Speisen. **+++ Feiner Dame +++** Der Name klingt ein wenig rätselhaft, aber mit dem Café „Feiner Dame" von Ina Radzuweit hat das Café 108 in Stadtfeld einen Nachfolger gefunden. Schade, dass dort so gar nichts mehr an das sehr liebevoll eingerichtete alte Lokal erinnert. **+++ Brauhausfest in Frohse +++** Stefan Henning hat es endlich geschafft: Seine Treibgutbrauerei im Schönebecker Stadteil Frohse feiert am 30. September ihr Eröffnung. Der Diplombraumeister hat gut 350.000 Euro in den Standort direkt neben Rathaus und Kirche investiert. Ab 10 Uhr ist die Brauerei zur Besichtigung offen, ab 19 Uhr spielt Tänzchentee zum Brauereifest in



Tourismusverband Elbe-Börde-Heide e.V.

den Elbwiesen. Am Sonntag folgt ein musikalischer Frühshoppen mit Spezialitäten der Fleischerei Brinkmann. **+++ Bier für Buckau +++** Die Eröffnung der Gasthausbrauerei Brewckau am Engpaß verschiebt sich auf Mitte November. **+++ Auf die süße Tour +++** Um die Geschichte der Zuckergewinnung geht es beim „Tag der Süßen Tour" am 14.10. in einer 24 Orte umfassenden „Zucker- und Rübenroute" in Sachsen-Anhalt.



Henning

Der Einbau der Braukessels in das historische Gebäude im Ortskern von Frohse war für Stefan Henning eine Herausforderung gewesen

ANZEIGE

Kulinarisches Gipfeltreffen

Bei der Küchenparty von Sascha Oldenburg gibt es ein kulinarisches Gipfeltreffen von Spitzenköchen. Alles getreu dem Motto: „Die besten Partys finden in der Küche statt".

Mandy Holländer



Sascha Oldenburg lädt zum kulinarischen Spitzentreffen nach Haldensleben

Perfektion ist langweilig, findet Sascha Oldenburg besonders in der Küche. Als Kandidat in der VOX-Serie „Game of Chefs" zeigte der Profikoch, was er unter Kreativität in der Küche versteht. Im Sommer eröffnete er in Haldensleben sein Restaurant „Adam" und zur Eröffnung demonstrierte er mit Schweinekrustenbraten in Biersauce oder Gazpacho mit Thymiancrostini, was er hier Kreatives aufzutafeln gedenkt. Als wäre das nicht genug, lädt er im Oktober zu einem kulinarischen Gipfeltreffen und das Line-up seiner Gäste klingt äußerst nobel: Gregor Raimann (Chefjuror beim Beef Battle auf DMAX) trifft auf Katja Burgwinkel (eine der besten Köchinnen Deutschlands), Veronika Lutz (Starköchin aus Bayern), und Alexander Djolai (Chefkoch im Atlantic Hotel Hamburg), dazu der göttlich gute Pâtissier Marco D´ Andrea.

So verspricht es ein Abend voller Genüsse zu werden, aber kein Menü der klassischen Art, eher können sich die Gäste im Stile eines Streetfood-Marktes an sieben Ständen nehmen, was ihnen gefällt und schmeckt. Zur Abrundung ist die Lindhorster Spezialitätenbrauerei Eckart mit ihren handwerklich gebrauten Bieren dabei und fünf Weingüter bringen Schätze aus ihren Kellern mit. Passend dazu versetzen die Sweet Sugar Swing in die richtige Stimmung. (c) *Küchenparty mit Sascha Oldenburg, 7. Oktober, ab 18 Uhr im Adam, Gröperstraße 12, Haldensleben, Karten (85 Euro p.P. inklusive Essen & Getränke) unter 03904/3879570*



CAFÉ ALT MAGDEBURG

Märchenhaft ist Hundertwassers Grüne Zitadelle in der Weihnachtszeit beleuchtet. Fast noch schöner ist es drinnen im Café Alt Magdeburg, das mit seiner nostalgischen Einrichtung und historischen Fotos an die Kaffeehauszeit der Goldenen Zwanziger Jahre erinnert. Im Café ist Platz für max. 70 Personen, in die „Gemäldestube" nebenan passen 30 Personen. Ob als Sektempfang, Buffet, Menü, Tanzveranstaltung oder Live-Musik – ganz nach Wunsch können hier individuelle Weihnachtsfeiern zu jeder Tageszeit ausgerichtet werden.
Café Alt Magdeburg, Breiter Weg 8a, Tel: 5 82 31 54



LEOS SCHLEMMERBISTRO

Mitten in der City und direkt am LED-illuminierten Katharinenturm ist das Leo's der perfekte Ort für Feierstunden. Hier finden bis zu 90 Personen Platz, je nach Bedarf werden passende Tafeln für gemütliche Runden angeordnet. Für die Weihnachtfeier bestellt man a la cartè, wählt aus der Extra-Grünkohlkarte, oder lässt sich von der Küche ein Buffet zusammenstellen. Weitere Vorteile: Der Weihnachtsmarkt ist nur wenige Meter entfernt, Parkplätze gibt's hinterm Haus und die Tramhaltestelle ist vor der Tür. *Breiter Weg 30a, Tel.: 5 55 68 71, www.leos-schlemmer-bistro.de*

DANIEL'S



Blick auf die Elbe. Tolle Lage, beste Küche: Das Restaurant Daniel's hat gute Argumente. Mit seiner erstklassigen Küche hat sich das Daniel's längst einen Namen in der Stadt gemacht. Für die Betriebsfeier zur Weihnachtszeit wählt man zwischen verschiedenen Buffets und ausgezeichneten Menüs. Wenn es dann auch früh genug friert, schaut man von drinnen dem Treiben der Eisschollen auf der Elbe zu. *Daniel's, Werner-Heisenberg-Straße 1, Tel. 59 77 90 50, www.daniels-md.de*

WO FEIERN WIR WEIHNACHTEN?



ELBELANDHAUS

Am Klosterbergegarten Das Elbelandhaus punktet mit seiner reizvollen Lage. Hinter dem Haus der Park, davor die Elbe, Dom und Sternbrücke in Sichtweite – so lässt es sich leben. Das edel und modern eingerichtete Haus hat Platz für max. 90 Personen. Die erfreuen sich nach Weihnachtsmahl und Spaziergang auch an der wohligen Wärme des doppelseitigen Kamins.
Elbelandhaus, Benediktinerstraße 6, Mo-Fr ab 11, Sa/So ab 10 Uhr, Tel. 4 00 67 70, www.elbelandhaus.de



ZUR TEXAS-KISTE

Die Kiste in „Texas" ist seit Jahrzehnten eine Institution. Nett eingebettet in die Einfamilienhaussiedlung eignet sich das ehemalige Vereinsheim perfekt für Weihnachtsfeiern mit bis zu 150 Gästen. Serviert wird weihnachtlich ausgerichtete deutsche Küche und es ist genug Platz für ein fröhliches Tänzchen. Im Haus ist man offen für Sonderwünsche zur Gestaltung der eigenen Veranstaltung. Übrigens: der üppige Advents-Sonntagsbrunch in der Texas-Kiste ist ein echter Geheimtipp in der Weihnachtszeit. *Baumschulenweg 48, Tel. 5 55 66 00, www.texaskiste.de*



KAFFEEHAUS KÖHLER

Draußen klettern die kecken Faunen im Schneeflockenwirbel an ihrem Brunnen herum, aus dem Warmen des nostalgisch eingerichteten Kaffeehauses schaut man dem fröhlichen Treiben zu und feiert seine Weihnachtsparty. Platz ist hier für individuelle Weihnachtsfeiern bis zu 70 Personen. Das ist nachmittags mit schön dekorierter Kaffeetafel oder abends mit stilvoll illuminiertem Buffet möglich. Tipp: Kleinere Runden können hier das Kaffeerösten erleben oder viel Spaß bei einem Dekorierkurs für Torten haben. *Leiterstraße 3, Tel: 5 35 59 87, www.kaffeehaus-koehler.de*



ELBWERK

Feiern mit Elbblick. Im Elbwerk feiert man mit Blick auf die Elbe. Der Wissenschaftshafen ist auf dem besten Weg zum In-Quartier. Die Räumlichkeiten des Elbwerks zwischen Hafenbecken und Stromelbe bieten Platz für bis zu 150 Personen. Von Raum und Lage her sind sie einfach perfekt für Weihnachtsfeiern. Dazu werden Buffets serviert, die hohen Ansprüchen genügen und individuell gestaltet werden können.
Elbwerk, Werner-Heisenberg-Str. 3, Tel: 59 77 90 50, www.daniels-md.de



RATSKELLER

Historische Weihnacht. Seit über 300 Jahren ist in den Gewölben unterm Rathaus eine Gastwirtschaft. Matthias Nawroth als neuer Pächter möchte den Ratskeller mit guter Küche und regionalem Bier wieder zum Mittelpunkt der Bürgerschaft machen. Dass das ernst gemeint ist, kann ein jeder bei seiner zünftigen Weihnachtsfeier ausprobieren. Kapazität bis 250 Pers., separater Bischofsaal bis 50 Pers. Weihnachtsbuffets und Menüs ab 21 €, am 25. und 26.12. Weihnachts-Schlemmerbuffet für 29,50 €. *Ratskeller, Alter Markt 6, Tel: 59 77 89 76*



RATSWAAGE-CATERING

Traditionell bis stilvoll. Wer sich für eine Weihnachtsfeier mit dem Ratswaage-Catering entscheidet, kann zwischen vier Büffets und dem Menü „Brust oder Keule von der Gans" wählen. Bei den Locations drei stehen zur Auswahl: Der Golfclub Magdeburg (20-70 P.) mit stilvollem Ambiente und einer Terrasse, perfekt für einen Glühweinempfang. Die Cafeteria in der Turmschanzenstraße lädt auch zum Plätzchenbacken ein. Ein Ort mit Tradition ist das Sport-Bistro in der Hermann-Gieseler-Halle (bis 120 P.). *Ratswaage-Catering GmbH, Tel.: 59 26-174, www.catering-ratswaage.de*

Auch wenn der Sommer keiner war, so sind wir vor dem Herbst nicht sicher. Dieser bringt die ersten Abende an Ofen oder Kamin mit einem Hauch von weihnachtlicher Stimmung. Ja und dann steht die alljährliche Frage im Raum: „Wo machen wir eigentlich unsere Weihnachtsfeier?"

MÜCKENWIRT



Im Winterwunderland Im Mückenwirt wartet der Bullerjan-Holzofen. Während das dunkle Wasser der Elbe träge vorüberzieht, erfreut man sich hinter den Panoramascheiben der wohligen Wärme. Es ist der perfekte Platz für Feiern mit besonderer Note. Die Mückenköche bereiten Ihr Festmahl von rustikalen bis feinen Speisen. Kapazität: bis 100 Personen. *Mückenwirt, An der Elbe 14, Nov-März tgl. 12-18 Uhr, Mo-Fr 12-18 Uhr, Sa, So/FT ab 10 Uhr; Tel: 5 20 93 37 o. 0172/32 656 32*



WASSERBURG ZU GOMMERN

Unter dem Motto „Weihnachtszauber am Lichterbaum" können die Gäste ein Festessen im weihnachtlich geschmückten Ambiente des Brausaals oder Gewölbekellers genießen. Der Duft von Gänsebraten strömt durch die Wasserburg, versetzt in Weihnachtsstimmung und macht Vorfreude auf das reichhaltige Buffet. Die Burgküche kreiert festliche Spezialitäten aus Ente, Wild und Gans mit frischen Wintergemüsen und Salaten. *Weihnachtsbuffet: 25.12. und 26.12., Preis 42 Euro p.P., Beginn 12:00 Uhr, Reservierung: 03 92 00-7 88 50*



LE FROG

Im Winterwald. Mit Blick auf den frostigen Adolf-Mittag-See lässt es sich im knisternd warmen Kaminzimmer gut feiern. Schön ist es, wie sich die Winternacht über den See senkt. Danach schmeckt der Gänsebraten noch besser und nach dem Parkspaziergang wärmt die Feuerzangenbowle auf. (Gruppen bis 40 Pers., Weihnachtsmenü/Büfett buchbar, Reservierung erforderlich!) Wer Weihnachten verplant hat, kann schon den Neujahrsbrunch reservieren.
Brasserie Le Frog, Heinrich-Heine-Platz, Tel. 5 31 35 56, www.lefrog-md.de

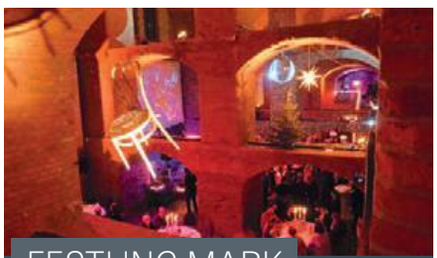

FESTUNG MARK

Amerikanische Weihnacht in der Festung Mark. Zauberhafte Momente in einem geschichtsträchtigen Gemäuer. Zur Vorweihnachtszeit heißt es in der Festung Mark „Merry Christmas", denn dort werden vom 6. bis 8. Dezember amerikanische Weihnachtsbräuche und Traditionen gefeiert. Neben dem romantischen Ambiente erwarten die Gäste festlich geschmückte Tische, ein Buffet mit traditionellen amerikanischen Köstlichkeiten sowie handgemachte Live-Musik von Sinatra-Klassikern bis Country., Preis: 49 EUR p. P.; *Festung Mark, Hohepfortewall 1, www.festungmark.com*



MEPHISTO IM SCHAUSPIELHAUS



Für gemütliche Weihnachtsfeiern mit Familie, Freunden oder Kollegen bietet das Mephisto eine leckere a-la-carte-Auswahl oder Weihnachtsmenüs. Auch in der Vorweihnachtszeit gibt es sonntags ein umfangreiches Brunchbuffet. Bis zu 75 Plätze finden sich zwischen großen Theaterfotos, alten Scheinwerfern und modernem Rundtresen. Als stimmungsvolles Extra lässt sich wunderbar ein Theaterbesuch verbinden. *Mephisto – Gastronomie im Schauspielhaus, O.-v.-Guericke-Str. 64, Tel. 50 96 01 00, www.mephisto-magdeburg.de*

Von Weltherrschaft und Superkräften

Immer wenn ich vor die Wahl gestellt werde, ob ich Superkräfte haben will, oder lieber für eine gewisse Zeit – oder für immer – die Geschicke der Menschheit leiten will – also Weltherrschaft haben oder Gott sein möchte oder lieber drei Wünsche frei haben wolle, komme ich ins Grübeln. Weltherrschaft – diese Wahl haben ja schon einige in der Geschichte der Menschheit getroffen – in wirklich guter Erinnerung ist davon bekanntlich keiner geblieben.
Bei den Superkräften zeigte uns Batman seinerzeit, wie schnell man damit ins soziale Abseits geraten kann. Und Batman hatte wirklich nur Gutes im Sinn. Aber das passiert einem ja schon mit deutlich geringen Fähigkeiten: Allein die Vorliebe für Rechtschreibung und Grammatik bringt hilfsbereite Menschen wie mich häufig in Bedrängnis. Gutgemeinte Hinweise in den Redefluss von Mitmenschen oder ins Forum geworfen, stoßen nicht in jedem Fall auf Gegenliebe. Dabei bin ich noch weit davon entfernt, Superkräfte auf dem Gebiet der Deutschen Sprache zu besitzen. Wenn ich nun daran denke, ich könnte irgendetwas, was wirklich niemand kann oder sogar niemand können kann – wie zum Beispiel auch nur eine einzige, lächerliche Sekunde in die Zukunft zu schauen! Sinnlos? Egal? Glauben Sie bloß nicht! Davon träume ich schon seit meiner Kindheit. Mit ein wenig Übung wäre ich damit ein fast unüberwindbarer Torhüter und könnte praktisch jeden Elfmeter der Welt nicht nur halten, sondern sicher fangen. Da ist der Grat zwischen Nationalheld und Großkotz gewiss ein schmaler. Lieber nicht! Stattdessen bleibe ich bescheiden mit drei Wünschen: Gesundheit für alle, pünktliche Zuarbeit aus der Redaktion und ein Bier. Eins und zwei unerfüllbar – aber vielleicht klappt das ja mit dem Bier. Prost! *Jim Panse*

Männer, die baggern, sind gefährlich

Kinder baggern fürs Leben gern. Kein Ostseeurlaub ohne gebaggerte Sandburgen und -gräben. Und Männer baggern auch gern. Fürs Leben. Als Kind am Ostseestrand, als hormongebeuteltes Pickelgesicht mal mit ferngesteuertem Bagger, mal bei der Gemüsefrau mit der üppigen Oberweite, mal bei der Klassenschönsten oder bei der mit dem braven Pferdeschwanz aus dem Nachbarhaus. Und später als Väter glänzen Männer am Ostseestrand als Profibaumeister mit Gerätschaften, die jeden Berufsbaggerfahrer neidisch machen. Da kommt schon mal ein Minibagger zum Einsatz, um die klägliche Burg des Juniors über das Niveau der Nachbarburg zu heben. Es gibt natürlich Unterschiede. Die einen bauen hoch, andere fühlen sich eher dem Tiefbau hingezogen. Und dann gibt's die, die nach Bodenschätzen suchen. Das sind auch die, die den Kühlergrill ihrer SUVs mit gekreuzten Hämmern schmücken und abends in der Fischerkneipe um Mitternacht mit tiefer und glückseliger Stimme singen: „Glüüück auf, glück auf. Deeeer Bergmann kommt."

Diese Typen mag ich besonders. Im letzten Urlaub musste mich die Deutsche Lebensrettungsgesellschaft freigraben. Ich war in ein Stollensystem von so einem Bergmannpapa eingebrochen, 2 Meter tief. Und als ich da so lag, mit fürchterlichen Schmerzen in beiden Handgelenken, die ich mir unglücklich beim Sturz verdreht hatte, tippte der feist grinsende Bergmannpapa-Junior mit seinem dicken Mittelfinger an den Muschelturm, der daraufhin langsam zu kippen begann und mich schließlich unter sich begrub. Und dann buddelten die Baywatch-Typen mich frei. Der Bergmann-Junior krähte mit lauter Stimme, ich wäre absichtlich auf seine Sandburg mit dem unterirdischen Stollensystem gesprungen. Das stimmte zwar, aber ich wollte diesen Rotzlöffel nicht über mich triumphieren sehen. Ich stritt ab und warf seinem Vater Fahrlässigkeit vor. Beim Bau des Stollensystems und bei der Beaufsichtigung seines missratenen Sohnes.

Der Vater blieb ruhig. Das hatte ich nicht erwartet. Ich sagte ihm – ebenfalls sehr ruhig – das er geistig auf dem Stand eines Kleinkindes in der Baggerphase ist, er nicht singen kann und für einen Bergmann einen viel zu kleinen Kopf hat. Da passen nur Kinderhelme drauf. Der Bergmannpapa mit dem viel zu kleinen Kopf beugte sich zu mir herunter und flüsterte in mein Ohr: „Leg dich nie mit einem Bergmann und Baggerfahrer an. Denn wir kennen Orte, wo dich niemand findet." Toller Spruch. Netter Junge und sehr netter Bergmann. [Olebagger]

SCHLACHTHOF-SPEZIAL: EINEN HOCH AUF DIE DEUTCHE SPRACHE!

Happy Hauer mit deine Freunde



Maik Ernst
Markus Geilich
Heizo

"... schreib irgendwas drauf, die wissen schon, was gemeint ist!"



Mischmaus
Panse

Beim Badeurlaub im Ausland beachten:

7) Jettison oder verlassen Abfall am Strand von jeder Art, auch wenn in den entsprechenden Umschläge enthalten;

Kamera raus und mitgemacht: ahauerha@dates-online.de

Eulerscher Zahlensalat

Abstrakt gesehen ergibt es eine Ungleichung, Leben im Resultat als absolut unberechenbar zu beziffern. Absolut souverän für sich betrachtet gibt es eine einzige Konstante: die Rechnung geht nicht auf. Jedenfalls nicht im Sinne klassischer Mathematik. Was unterm Strich nichts bedeutet, und damit, paradox oder nicht, die Unwahrscheinlichkeit einer Anomalie. Die Vision durch null wäre quasi definiert. Ein Leben ohne Beobachter. Zeugnislos wäre es möglicherweise berechenbar. Berechenbarer. Das Ergebnis bliebe brüchig, könnte man sich selbst nicht als Posten aus der Rechnung nehmen. Nun könnte man über Toleranz sprechen und einen Rest „ich" mitnehmen. Überschlagen wäre z.B. ein Ansatz. Die eine Stelle nach dem Komma oder sagen wir lieber die ungeheuerliche Wahrscheinlichkeit, dass es in der Summe die Faktoren sind, die abgerundet, das Ganze im ungenauen lassen. Genaues weiß man nicht. Und da kommen wir auf die Potenz zu sprechen, die ... *„Esse mal was, Deern. Rundstück oder Teilchen?"* Paradox lebensnah die norddeutsche Mundart aber mit Tafelwerk kommen wir nicht zu Potte. Es rechnet sich wohl nicht, den Fehler zurückzuverfolgen oder auszuklammern. Er folgt]zuverlässig[.



smith marple



Kraftstoffverbrauch im Testzyklus: innerorts 7,9 l/100 km, außerorts 5,6 l/100 km, kombiniert 6,4 l/100 km. CO_2-Emission kombiniert: 6,4 g/km. CO_2-Effizienzklasse: C

1) Mazda CX-5 Prime-Line SKYACTIV-G 165 Benzin FWD

Nettodarlehensbetrag €	21.671,00	Leasing-Sonderzahlung €	0,00	Monatliche Leasingrate €	199	Vertragslaufzeit gesamt	48	Laufleistung p.a. km	10.000	Gesamtbetrag €	23.224,00	Effektiver Jahreszins %	2,22	Fester Sollzinssatz p.a. %	2,20

Repräsentatives Beispiel: Vorstehende Angaben stellen zugleich das 2/3-Beispiel gem. § 6a Abs. 4 PAngV dar. Ein Privat-Leasing-Angebot der Mazda Finance – einem Service-Center der Santander Consumer Leasing GmbH (Leasinggeber), Santander-Platz 1, 41061 Mönchengladbach. Bonität vorausgesetzt. Preise inkl. Überführungs- und zzgl. Zulassungskosten.

2) AUTO ZEITUNG, Ausgabe 11/2017: Leserwahl zur „DESIGN TROPHY 2017". Der Mazda CX-5 gewinnt in der Kategorie „SUV" und ist „Champion aller Klassen".

Abbildung zeigt Fahrzeug mit höherwertiger Ausstattung.

Autohaus Wilke GmbH

Körbelitzer Str. 10 • 39126 Magdeburg • Tel. 4939163577330

Gönn dir was.



Berechnungsbeispiel:

Kreditsumme:	5.000,00 €
Zinssatz eff. :	**3,99 %**
Laufzeit:	60 Monate
mtl.Rate:	**91,84 €**
Gesamtbetrag:	5.510,54 €

Unser **Gönn dir was-Kredit** für Sie:

Für Nettodarlehensbeträge von 5.000 € - 20.000 €, Vertragslaufzeit 12 - 72 Monate, effektiver Jahreszins 3,99 %, gebundener Sollzinssatz 3,92 % p. a.

Ein Angebot der Stadtsparkasse Magdeburg, Lübecker Str. 126, 39124 Magdeburg.

Wenn‘s um Geld geht

Stadtsparkasse Magdeburg

sparkasse-magdeburg.de