AUGUST 2024

ANZEIGE
www.dates-md.de

# DATEs

DAS MAGDEBURGER STADTMAGAZIN



## URBAN DANCE FESTIVAL 2024

KUNST & STREET ART | TANZ | MUSIK

FLAGGE ZEIGEN :: CSD Magdeburg | KONTRASTE IN SYMBIOSE :: CoSy Festival
HIER SPIELT DIE MUSIK :: Swingfestival | SOMMER, SONNE, SAND :: MD aktiv

31 Tage volles Programm Magdeburg • www.dates-md.de • kostenlos • 34. Jahrgang

WELTEN RETTER

#weltenretter



# Das WICHTIGSTE steht nicht in der Zeitung,

# sondern VOR DER KLASSE!

## Werde Lehrkraft in Sachsen-Anhalt!

**Jetzt informieren!**

**Wir bieten:**

Familienfreundlichkeit.
Krisensicherheit.
Weiterbildungsmöglichkeiten.
Einen vielseitigen, gut bezahlten Arbeitsplatz.

SACHSEN-ANHALT
Ministerium für Bildung

**#moderndenken**

**Heft 399**

34. Jahrgang
52 Seiten
Titelmotiv: Urban Dance Festival

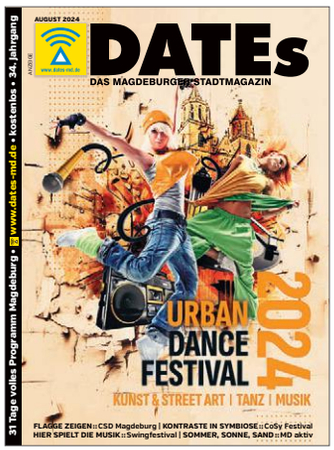


# 24 DATEs August

**21** *Volle Malle*
Das „Mega Malle“ Festival holt die Ballermann-Stars nach Magdeburg


Julia Kissmann

Wie kann der Tag schöner beginnen als mit einem ausgedehnten Frühstück? Ein paar frische Locations von uns für euch.

## Sommerloch? Von wegen!

Wenn die Sonne lange scheint und auf die Straßen hinunterbrutzelt, läuft alles etwas träger ab, generell ist einfach weniger los. Für Journalisten beginnt dann jedes Jahr aufs neue das Sommerloch, welches schwierig zu füllen ist. Doch in diesem August ist es anders. Im Gegenteil: er ist vollgepackt. Während unsere Sportler in Paris um Medaillen ringen, verwandelt sich der Domplatz in ein Beachvolleyballfeld. Nach dem Spiel könnte man Abends beim Domplatztanzen die Hüften schwingen oder gleich beim Magdeburger Swingfestival. Auf acht Bühnen wird jede Menge Jazz und Swing gespielt. Mehr Kultur geht nicht? Doch! Kultur in den Höfen verspricht einen langen, musikalischen Abend in Westerhüsen. Für Elektro-Fans gibt es auch zwei Spannende Events. Neben dem 5. Ellen Noir Summer Camp, wo Techno den Takt angibt, haben wir ein kleines, aber besonderes Festival entdeckt. Das CoSy-Festival bringt über 90 moderne DJ-Acts in die verwunschenen Mauern von Schloss Dornburg. Dieser Monat birgt alles, was das Herz begehrt, doch ab und zu genügt ja schon ein entspannter Tag am kühlen Badesee.

*die Redaktion*

**46** *Frühstücken gehen*


StefanDeutsch

## Inhalt


| | |
|---|---|
| Aktiv | 26 |
| Ausstellung | 12 |
| Boulevard | 6 |
| Bühne | 10 |
| Club | 20 |
| Eulenspiegel | 4 |
| Film | 24 |
| Gastro | 46 |
| Highlights | 29 |


**6** *Feste für die Festung*
Der Sanierungsverein „Ravelin II“ feiert zehnten Geburtstag

**28** *Faust auf Faust*
Roman Fress kämpft bei der SES-Boxgala um einen WBC International Championship-Titel


Julia Kissmann



Manfred Esser

## Inhalt


| | |
|---|---|
| Impressum | 45 |
| Kultur | 14 |
| Lesen | 22 |
| Markt | 42 |
| Musik | 16 |
| Nachtschicht | 20 |
| Sport | 28 |
| Veranstaltungen | 30 |
| Vorvorletztes | 50 |




DER STADTLÄUFER

## AMATEURE AN DER URNE

Magdeburg hat mindestens bis 15. August keinen Stadtratsvorsitzenden und muss so lange also noch ohne diesen, dafür aber mit Hohn, Spott und Kopfschütteln ob einer einzigartigen Provinzposse leben.

Dabei hatte sich zunächst alles so gut angelassen. Trotz der schwierigen Mehrheitsverhältnisse im neuen Stadtrat hatten sich die Fraktionsvorsitzenden auf einen gemeinsamen Kandidaten geeinigt, dem eine eindeutige Mehrheit sicher schien, so dass vermutlich niemand überraschter war als dieser, nämlich Wigbert Schwenke selbst, als er sie im ersten Wahlgang verfehlte.

**Der Alterspräsident** und Ex-Schiedsrichter Bernd Heynemann reagierte entschlossen und vermeintlich souverän, als er den Rat in die Verlängerung, also einen zweiten Wahlgang schickte, für den Roland Zander zusätzlich zu Schwenke Manuel Rupsch vorschlug, den Schwenke einer kurz zuvor bekannt gewordenen E-Mail zufolge ursprünglich auch selbst vorgeschlagen hatte, ehe er sich besann und sich selber vorschlug. Ob die Abweichler aus den eigenen CDU-Reihen kamen, bleibt spekulativ, ist aber gut vorstellbar. Zur Stichwahl zwischen Rupsch und Schwenke kam es dann aber nicht, da Rechtsamtsleiterin Alexandra Kuhle einschritt und verkündete, dass ein zweiter Wahlgang nicht zulässig sei, wenn der erste gescheitert wäre. Daraufhin bekannte sich der Stadtrat geschlossen dazu, das nicht gewusst zu haben, und pochte darauf, den ersten Wahlgang wiederholen zu dürfen, weil die Abstimmung anders ausgefallen wäre, wenn man um diesen Umstand gewusst hätte. Genau das beschlossen die Räte dann auch und wählten erneut, inthronisierten den verwirrten Schwenke, der von einem „holprigen Start“ sprach, und gingen erleichtert nach Hause. Allerdings hatten sie das Kommunalverfassungsgesetz immer noch nicht zu Ende gelesen, denn sonst hätten sie gewusst, dass die Wiederholung des ersten Wahlgangs genauso unzulässig war wie ein zweiter, da der Stadtrat einem eigenen unrechtmäßigen Beschluss nicht widersprechen könne; dies sei der Oberbürgermeisterin oder der Kommunalaufsicht vorbehalten. Warum das trotz der Anwesenheit der Rechtsamtsleiterin und mehrerer Unterbrechungen mit eifrigem Studium des Kommunalverfassunsgesetzes niemand herausgefunden hat, bleibt ein Geheimnis, das der Kern der Posse ist.

**Die Wahl ist nun offiziell** für ungültig erklärt worden und muss am 15. August wiederholt werden, wobei noch nicht feststeht, ob der gedemütigte Schwenke erneut an den Start geht. Da sich die Räte nun freilich mit einer weiteren neuen Information konfrontiert sehen, ist den Spekulationen, wie es weiter gehen wird, natürlich Tür und Tor geöffnet. Denn wenn man permanent in Unkenntnis der Rechtslage abstimmt und sich nach Erlangung von deren Kenntnis umentscheiden möchte, könnten durchaus noch ein paar Wahlgänge folgen.

**Die peinliche Sitzung** hätte laut Gesetz nach dem ersten gescheiterten Wahlgang sofort beendet werden müssen. Wie glücklich wären sie alle, wenn sie es getan hätten!



Banksy

MAGDEBURGER DES MONATS

## IM AUGUST: BANKSY

Als zweite Stadt nach Berlin darf Magdeburg zur Eröffnung der Hyparschale die weltweit gefeierte Ausstellung des legendären und geheimnisumwitterten Street-Art-Künstlers Banksy zeigen und gesellt sich damit zu Metropolen wie Mailand, Madrid und Moskau, die ebenfalls mit einem M beginnen. Das ist sowohl eine große Ehre als auch eine große Freude und darum ist Banksy, auch wenn er die Ehrung vermutlich nicht persönlich entgegennehmen wird, unser Magdeburger des Monats August.

Geheimnisumwittert, in seinen Aussagen aber geradlinig: Banksy

# Heiße Zeiten

Stürme, Überflutungen und steigende Temperaturen heißen die klimatischen Herausforderungen der Zukunft. In Magdeburg konstituiert sich nun ein Klimabeirat aus Experten, der die Stadtverwaltung bei künftigen Schutzmaßnahmen beraten soll.

**Fünf Jahre ist es her,** dass der Stadtrat im Herbst 2019 die Deklaration „Klimaschutz umsetzen – Klimakrise bewältigen!“ verabschiedete. Auf der Grundlage des „Masterplans 100% Klimaschutz“ hieß das Ziel, die Stadt Magdeburg bis zum Jahr 2035 $CO_2$-neutral zu machen. Seither sind fünf Jahre vergangen. Klar war von Anfang an, dass es für die Erreichung solch ambitionierter Ziele der Zusammenarbeit von Zivilgesellschaft, Wissenschaft, Wirtschaft, Politik und Verwaltung bedarf.

**2021 wurde es dann** erklärter Bürgerwunsch, dass die Stadt zur Umsetzung auch einen Klimabeirat bekommt. Der war 2022 dann auch im Stadtrat beschlossene Sache – und doch ist der Magdeburger Klimabeirat bis heute nicht eingesetzt. Zu den Aufgaben des Klimabeirats gehört insbesondere die fachliche Weiterentwicklung der Maßnahmen aus dem Masterplan in Hinblick auf die Umsetzbarkeit, es dürfen aber auch eigene Empfehlungen, Maßnahmen und Projekte, die der Umsetzung der politischen Klimaschutzziele dienen, gegeben werden.

**Während andere Städte** längst Klimaräte haben, wurde der Gründungsbeschluss Mitte letzten Jahres erneut vertagt. Ein Grund: Es bestand Uneinigkeit darüber, wer in diesem beratenden Bürgergremium zum Klimaschutz vor Ort mitmachen darf.

**Nun ist es endlich soweit:** Ende Juli kommt der neu gegründete Klimabeirat zu einer konstituierenden Sitzung zusammen. Zu den Mitgliedern zählen je ein Abgesandter aus den einzelnen Stadtratsfraktionen, sowie ein Vertreter aus der Verwaltung – allesamt nicht stimmberechtigt. Die Stimmberechtigten Mitglieder kommen hingegen aus relevanten Bereichen der Stadt. Die Wirtschaft wird u.a. von Vertretern der Städtischen Werke (SWM), der GETEC oder der IHK vertreten, die wissenschaftliche Expertise stellen Abgesandte des Helmholtz-Zentrums, der Otto-von-Guericke-Universität und der Hochschule Magdeburg Stendal. Die zivilgesellschaftlichen Akteure werden u.a. durch Joris Spindler (Vitopia eG), Norman Dreimann (ADFC Sachsen-Anhalt e. V.) und Hartmut Koblischke (BUND) repräsentiert. (c)



Der Domfelsen beim häufiger auftretenden Niedrigwasser

Wenzel Oschington

Astrid Ackermann

# Bitte ein Lied!

Ein Wochenende lang belebt das 4. Liedersalonfestival die Wohnzimmer der Stadt

„Singend ins Wochenende“ heißt passenderweise der Auftakt. Chorleiterin Marlene Holzwarth lädt alle zum Mitsingen auf die Terrasse ein. Nur zu diesem Eröffnungskonzert wird das Gesellschaftshaus seine Pforten öffnen. Alleinstellungsmerkmal des Festivals ist es ansonsten, dass alle Konzerte im privaten Rahmen stattfinden, indem sich Wohnzimmer in Konzertsalons verwandeln.

**Organisiert wird das** Festival vom „Liedkunst Mitteldeutschland e.V.“ und das diesjährige Motto ist passend zu den gerade gelaufenen Europaratswahlen ganz auf europäische Liedkunst ausgerichtet. So werden die Traditionen des Kontinents hörbar, ob Klänge aus Nord, West, Süd oder Ost: denn alle Menschen bewegen die gleichen Themen rund um Liebe, Glaube, um Erfolg oder Scheitern beim Suchen und Finden des Lebensglücks. Bis zu acht Sprachen können bei einem Liederabend erklingen. Es werden Wechselwirkungen von Sprache und Musik und Perspektiven der Nationalkulturen erkundet. Die Künstler moderieren ihre Konzerte, sodass das Publikum tiefer in Musik und Lyrik eintauchen und Parallelen ziehen kann.

**Nach den Konzerten** bieten die Gastgeber die Möglichkeit, bei kleinen Snacks und Getränken ins Gespräch zu kommen und sich über das Gehörte auszutauschen. (tc) *Festival Magdeburger Liedersalon 30.08.-01.09., verschiedene Orte, liedkunst.org/liedersalon*



Mit dabei: Das Liedduo Abel/Klein aus Monika Abel, (Sopran) und Kathrin Isabelle Klein (Klavier)

## NACHTGESÄNGE

**Mit ihren Chansons und ihrem Theater hat Susanne Bard unsere Stadt geprägt**

Das Etikett der launigen Diva hing Susanne Bard lange an. Geprägt wurde es durch ihre „Nachtgesänge“, aber das Publikum liebte sie dafür schon in den 1990ern, als sie an den Freien Kammerspielen wirkte. Dass sie selbst sich überhaupt nicht so fühlte, zuweilen aber auf diese „Diva“ reduziert wurde, hat sie eher amüsiert. Dabei war ihr Rollenarsenal vielfältiger. Die Bandbreite reicht von der herrlich prolligen Beate Braune in „Olvenstedt probiert‘s“ über Lotte Lenya oder Marlene Dietrich in „The Kraut“ bis zum teuflischen „Mephisto“.

**Begonnen hat** ihre Laufbahn 1987 an den Bühnen der Stadt Magdeburg. Nach Jahren in der Schweiz, Österreich und in Wiesbaden kehrte sie 2014 endgültig zurück und gründete mit ihrem Mann Michael Bard die Kammerspiele neu, passend dazu den Kult e.V., um das in den 1990ern „Olvenstedt probiert‘s“ als jährliches Sommertheater fortzuführen. Nun ist sie viel zu früh mit nur 61 Jahren verstorben. (c)



Jannis Bard

22.-25. August 2024
KUNST MITTE
10.INTERNATIONALE KUNSTMESSE MAGDEBURG
MESSE MAGDEBURG
KUNST MITTE
kunst-mitte.com



Leinemann

# Feste für die Festung

Der Sanierungsverein „Ravelin II“ vor der Doppelkaponniere

Seit zehn Jahren betreibt der Sanierungsverein „Ravelin II“ am einstigen preußischen Festungswall aktiven Denkmalschutz. Das muss gefeiert werden.

„Hier ist nie ein scharfer Schuss gefallen“, erklärt Andi Witt und blickt von der massiv befestigten Doppelkaponniere über die Brücke hinüber zu den Kasematten. Halb versteckt zwischen Tangente und Bahngleisen liegen hier die Reste das Ravelin II im einstigen Westwall der preußischen Festung. Erst nach 1871 jenseits des neuen Hauptbahnhofs neu angelegt, wurde die Festungsanlagen bereits 1912 aufgegeben. Danach wurde die Wälle größtenteils abgetragen, um Platz für neue Stadtteile zu schaffen. Das Ravelin II jedoch blieb und wurde zeitweise als Lager und Notunterkunft genutzt, bis es dem Verfall und Vandalismus überlassen wurde.


Julia Kiesmann

**2014 entschloss sich** ein Grüppchen Enthusiasten, das historische Erbe erhalten zu wollen und gründeten den Sanierungsverein. Der ist heute auf 120 Mitglieder, jung und alt, angewachsen. Dank ihrer Aktivitäten hat sich das Ravelin II binnen zehn Jahren von der Graffiti übersäten Ruine zum schicken Denkmal verwandelt. Nach außen wird es aber nicht nur als militärhistorisches Festungswerk präsentiert, sondern mit Ausstellungen, Sommertheater, Musik und Festen mit neuem kulturellen Leben gefüllt. Trotzdem: „Viele Magdeburger kennen diese Festungsanlage bis heute nicht oder bestenfalls aus Kindheitserinnerungen“, resümiert Witt, „aber wenn sie einmal da sind, erleben wir immer wieder Begeisterung“. Zur Jubiläumsfeier dürfen sich Besucher auf Führungen durch die Anlage, historische Nachstellungen und mehr freuen. Musikalisch wird das Fest von Akkordeonist Martin Müller und Akaishi Daiko mit traditionellen japanischen Trommeln begleitet. (jb)

***Jubiläumsfeier Sanierungsverein „Ravelin 2“, 17. August, 11 Uhr, Maybachstraße***

## SOLAR PUNK

**Mit dem neuestes Graffiti am Bärplatz hat das Team Strichcode ein Zeichen Richtung Zukunft gesandt**

**Über 15 Jahre ist es her,** dass ein paar junge Graffitisprüher sich unter dem Label „Strichcode“ professionalisierten. Das Team aus den Brüdern Gordon und Christopher Motsch, Tobias Hildebrandt, Thomas Severin sowie Thomas Lang hat seither quer durch Magdeburg Arbeiten realisiert, wie etwa den Elbverlauf an der Uferpromenade nahe des Elbbalkons.

**Ihr aktuelles Werk** ist gerade auf der Stirnseite eines Achtgeschossers am Bärplatz fertig geworden. Die Gründung der Stadtfelder Wohnungsgenossenschaft geht auf das Jahr 1954 zurück. 70 Jahre ist das her. Dennoch war deren Vorstellung für das Motiv „bitte nichts mit der Vergangenheit“. So heißt das Bild „Magdeburg 2094“ und erzählt im Stil von Street Art, wie das wird mit uns Menschen in 70 Jahren. Fünf Sommerwochen hat die Gestaltung des 300 qm großen Bildes gedauert. Ihr Solar Punk Stil steht für eine grünere, nachhaltige Zukunft, was sie durch Luftkraftwerke (existieren bereits), grüne Hochhäuser und nachhaltigere Mobilität theamtisieren. Und mittendrin die Magdeburger Jungfrau. (c) ***Einweihung des Graffitis im August, Bärplatz***

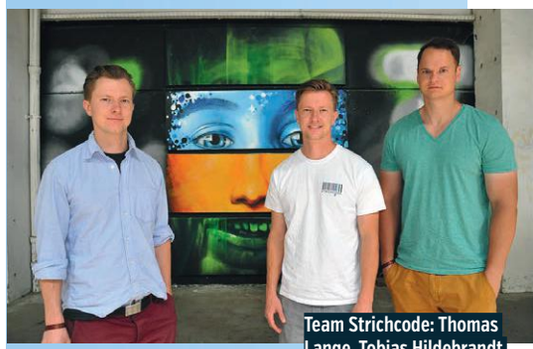
Team Strichcode: Thomas Lange, Tobias Hildebrandt & Gordon Motsch



Engelhardt

## Kurz & klein

### HAT DIE MEHRHEIT

Sie ist seit mittlerweile 13 Jahren in wissenschaftlichen Einrichtungen, davon sieben Jahre in leitender Funktion täitig. Nora Küster-Dammaschke kennt durch ihre berufliche Praxis an der Europa-Universität Viadrina und an der Hochschule Anhalt die Wissenschaftslandschaft in Deutschland und Sachsen-Anhalt sehr gut. Nun wurde sie aus 17 Bewerbungen zur neuen Kanzlerin der Hochschule Magdeburg-Stendal gewählt. Ihr sind inbesondere Themen wie Prozessoptimierung und Digitalisierung, aber auch Chancengleichheit und Nachhaltigkeit wichtig.


M. Piekacz

### KNIPSER VOM BALKAN


1. FCM

**Aleksa Marusic stürmt für den FCM**

Am ersten Spieltag der neuen Zweitligasaison wird ein weiterer neuer Stürmer im Kader des 1. FC Magdeburg stehen. Mit Aleksa Marusic geht ab sofort ein Montenegriener an den Start, der in der 1. Nordmazedonischen Liga mit 17 Toren und drei Vorlagen in 32 Partien für Aufsehen sorgte. Cheftrainer Christian Titz lobt besonders Marusics Spiel mit dem Rücken zum Gegner und seine ausgezeichnete Torquote.

***2. Bundesliga: 1. FCM vs. Elversberg, 3. August, 13 Uhr, Avnet Arena***

### JUBILÄUMSPREISTRÄGER

Bis zur Vergabe des zehnten Kaiser-Otto-Preises ist es noch ein gutes Jahr hin, wer ihn gewinnt, steht aber jetzt schon fest. Der Pianist und überzeugte Europäer Igor Levit wird für seinen Kampf gegen Antisemitismus und Ausgrenzung von Geflüchteten ausgezeichnet. Die Georgierin Lisa Batiashvili erhält den Preis für das Sammeln von Spenden für Kriegsbetroffene in der Ukraine und die Förderung aufstrebender georgischer Musiktalente.

***Preisverleihung am 2. Juli 2025, Dom***


Felix Broede



Anna Weinreich

# Samurais und Taschenmonster

**Ein Wochenende lang vereint die 20. Convention für japanische Popkultur Contaku im und um das AMO wieder Anime- und Manga-Fans sowie die Freunde des Cosplayings**

Ob feuerspuckenden Drachen, schwertschwingende Ninjas oder schaurige Dämonen: der Fantasie ist bei der „Contaku“ keine Grenzen gesetzt. Zum 20. Mal versammeln sich Fans japanischer Comic- und Popkultur aus ganz Deutschland im AMO. Ein Wochenende lang wird einem durch Workshops, Ausstellungen, Shows, Konzerte und mehr die Welt von Manga und Anime näher gebracht. Als die deutschen Stimmen von Keira Knightley und Bugs Bunny, treten mit Giuliana Jakobeit und Sven Plate zwei wahre Stars der deutschen Synchro-Landschaft bei der Convention auf.

**Als Höhepunkt steht** der Vorentscheid der Deutschen Cosplay-Meisterschaft auf dem Programm, bei dem jenes selbstgeschneiderte Kostüm gesucht wird, das dem Original aus Comic-, Film- oder Videospielvorlage am nächsten kommt. (jb) ***Contaku, 10./11. August, Samstag 10 bis 21 Uhr, Sonntag 10 bis 18 Uhr, AMO Kulturhaus***

## SPAGHETTI POP

**Luca Vasta macht melancholischen Folk Pop, der zwischen Sizilien und Berlin unverkennbaren Sound hat**

Diese Musik klingt so, wie ein Eis an einem heißen Tag in Sizilien schmeckt. Auf den Konzerten von Luca Vasta versprüht sie den Geist und die Atmosphäre von Süditalien. Herzlich, authentisch, fröhlich, mit einem Hauch von Melancholie. „Ich mache Spaghetti Pop“, sagt die Musikerin selbst. Zwischen Remscheid und Ragusa wächst sie mit drei Geschwistern, einer deutschen Mutter und einem italienischen Vater auf. Dabei ist italienische Pop Musik schon immer ein großer Teil ihres Lebens. Eine Zeit lang moderiert sie verschiedene Musikshows und produziert ihr erstes Album. Doch nach einem längeren Aufenthalt in Sizilien wächst die Idee, ein italienisch inspiriertes Album aufzunehmen. Sie singt erstmals in ihrer zweiten Muttersprache Italienisch und lässt ihre Herkunft in die Songs einfließen. (tn) ***Luca Vasta Sternenhimmelkonzert, 01. August, 21 Uhr, Moritzhof***



Italienisches Lebensgefühl: Luca Vasta

Oliver Mohr




## EHRLICH UND DIREKT

**Lucas Kemmesies zieht für Volt in den Stadtrat ein. Sein großes Ziel: Mit mehr Bürgerbeteiligung zu sozialer Gerechtigkeit beizusteuern.**

Es ist schon Jahre her, als Lucas Kemmesies mit Freunden im Wohnzimmer saß und über Politik diskutierte. Erbschaftsteuer war das Thema. Kemmesies, damals noch Medizinstudent, seine Eltern selbst Ärzte, argumentierte aus einer privilegierten Perspektive heraus. Nach dem Gespräch wurde ihm klar: er lag falsch und muss sich genauer mit dem Thema auseinandersetzen. Heute nennt der frisch gewählte Stadtrat diesen Abend „Breaking Point", ab dem an sein Blick auf soziale Gerechtigkeit schärfer wurde.

**Kemmesies und seine Partei** Volt wurden dieses Jahr erstmals in den Magdeburger Stadtrat gewählt. Er bringt konkrete Ziele mit: „Ich will zum Schulterschluss der demokratischen Parteien gegen die AfD beitragen. Dafür müssen wir aber wissen, warum sie gewählt wird." Deshalb will er sich für mehr Bürgerbeteiligung einsetzen – das ist ein Kern von Volt. Es geht um Formate wie Hausparlamente, bei denen Bürger über Politik diskutieren. Er plädiert dafür, dass Vorschläge auch über solche direkten Wege im Stadtrat auf offene Ohren treffen.

**Ehrlichkeit, Wahrheit** und Gerechtigkeit sind die Attribute, mit denen er nun Lokalpolitik machen will: „Man sollte sagen, was ist und offen kommunizieren, wenn etwas nicht läuft, wie geplant," findet der Arzt und Ehrenbeamte. Politik sollte in seinen Augen dafür sorgen, dass es nicht nur bestimmten Gruppen, sondern allen besser geht. Für die Zukunft rechnet er dabei einer gerechten Klimapolitik höchste Priorität zu. Darüber, ob er sich innerhalb seiner Fraktion aus SPD, Tierschutzallianz und Volt z.B. auf verkehrsberuhigte Bereiche einigen kann, denkt er optimistisch. Mit Blick auf das konservativer gewählte Stadtparlament könnte das jedoch schon anders aussehen. (tn)

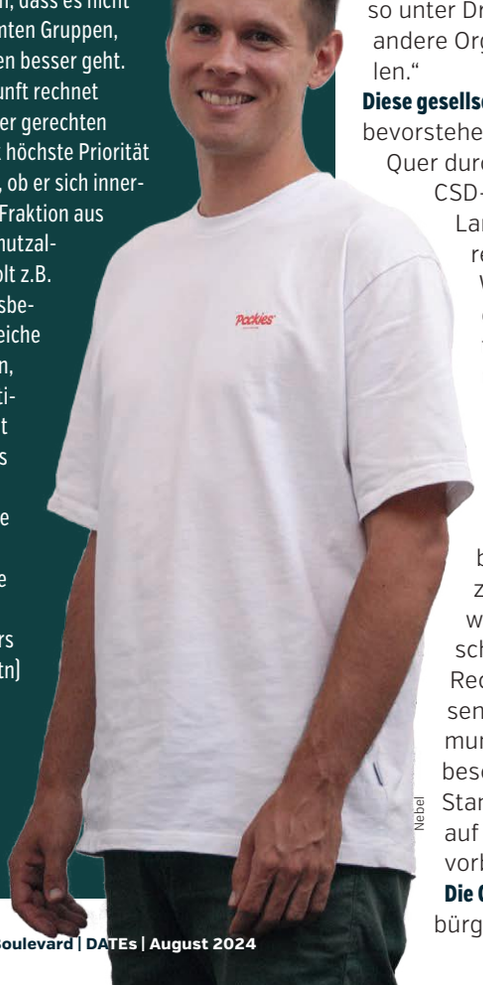

Neu im Stadtrat: Lucas Kemesies von Volt

Nebel




Anne König (2)

# FLAGGE ZEIGEN!

„Darling, I want my Rights now!" ist das Motto des Christopher Street Days. Wachsende rechte Strukturen, Homophobie und Gewalt führen dazu, dass die Demo ihr Profil schärft.

Ein Christopher Street Day sorgte für Aufsehen: Beim CSD in Pirna drängten sich im Juli 3.000 Leute auf den Straßen des sächsischen Städtchens, darunter auch auffallend „Allies", also Unterstützer der queeren Community. Die Menschen wollten offenbar Flagge zeigen und Solidarität mit einer Szene sein, angesichts der gestiegenen Zahl queerfeindlicher Angriffe und den rechtskonservativen Verschiebungen bei den letzten Wahlen. Falko Jentsch vom Magdeburger CSD e.V. bestätigt: „Viele CSDs schärfen aktuell ihr Profil. Wir sind Menschenrechtsorganisationen und als diese auch ganz klar antifaschistisch. Dass diese gesellschaftliche Gruppe so unter Druck steht, führt dazu, dass sich viele andere Organisationen an unsere Seite stellen."

**Diese gesellschaftliche Solidarität** ist auch beim bevorstehenden Magdeburger CSD zu spüren. Quer durchs Bundesland rufen andere CSD-Vereine dazu auf, diesmal in der Landeshauptstadt mitzudemonstrieren, gerade hier Flagge zu zeigen. Wie immer haben sich auch queerfreundliche Organisationen und Unternehmen mit Infoständen angemeldet. „Darling, I want my Rights now" ist das Motto für 2024. Es geht auf ein Zitat der Drag Queen und Ikone der Schwulenrechtsbewegung Marsha P. Johnson zurück. Unter diesem Leitspruch will der Magdeburger CSD auf politische Verzögerungen hinsichtlich der Rechte von queeren Menschen hinweisen. „Ein Beispiel ist das Selbstbestimmungsgesetz. Es wurde zwar endlich beschlossen, doch aus Gesprächen mit Standesämtern wissen wir, dass man auf die Umsetzung im Oktober kaum vorbereitet ist," so Falko Jentsch.

**Die CSD-Wochen werden** wieder von Oberbürgermeisterin und „Schirmfrau" Simone Borris eröffnet, es folgen zwei Wochen lang Events aller Art: Von der Ausstellung zur queeren Stadtgeschichte, über eine CSD-Radtour, hin zu Speeddating. Auch das Regenbogenfamilienfest findet wieder statt. Es vereint Familien und Unterstützer in einer feierlichen Atmosphäre voller Liebe und Akzeptanz. Die große Parade startet traditionell am Alten Markt und mündet im Stadtfest. Neben den Infoständen sind auch Kreative aus der Szene vor Ort: der junge Dream-Rocker Luis Dannewitz aus Mecklenburg-Vorpommern oder auch die Moderatorin und Drag Queen Mandy Cleenex. Abends steigt dann eine Abschlussparty in der Insel der Jugend, mit DJs wie Holger Pink. (tn)






*Christopher Street Day Aktionswochen, 09.-25. August; Demo und Stadtfest, 24. August, ab 12 Uhr, Start auf dem Alten Markt*

### AKTIONSWOCHEN

**Eröffnung Aktionswochen mit Simone Borris,** 9. August, 16 Uhr, Alter Markt

**Ausstellung zu queerer Stadtgeschichte,** 9.-31. August, Zentralbibliothek

**Besuch CSD in Braunschweig,** 10. August, 12 Uhr, Braunschweig

**CSD Radtour zum Märchensee,** 10. August, Start 11 Uhr, Alter Markt

**Drag Workshop,** 12. August, 18 Uhr, PrideHub Walbecker Str. 2

**Jugendaktionstag,** 16. August, 15 Uhr, Familienhaus

**Regenbogenfamilienfest,** 17. August, 14 Uhr, Familienhaus

**Speed Dating,** 21. August, 19 Uhr, EinLaden Breiter Weg 30

Stadt HDL

Wenzel Oschington

# Wehrhafte Mauern



**Beim Stadtteilfest Kultur auf den Höfen wird der historische Stadtkern Westerhüsens erneut zu einer Flaniermeile aus Konzerten, Kultur und Leckereien**

Von Westerhüsen setzt die Gierfähre zur Kreuzhorst über und befördert heute nostalgische Magdeburger oder Fahrradfahrer. Besonders im 20. Jahrhundert sah das anders aus. Damals waren es die Fabrikarbeiter, die zum Schichtwechsel über den Fluss gebracht wurden. Vom einstigen florierenden Industriestandort Westerhüsen ist nicht mehr viel übrig geblieben. Doch wenn die Höfe im alten Dorfkern bei „Kultur auf den Höfen“ ihre Tore öffnen, lässt sich ein Hauch Geschichte wiederbeleben. Verteilt auf neun elbnahen ehemaligen Wehrbauernhöfen, Dorfplätzen und Elbwiesen wird es draußen und drinnen ein buntes Programm aus Musik und Kultur geben. Die Musiker um Bandleader Danny Priebe spielen im Simonhof ausgewählte Coversongs, amerikanische und kanadische Rockvariationen mit vorwärtstreibenden Grooves. Im Programm von „Guitarra de aventura“ geht es am Kirchturm auf eine musikalische Reise durch die Jahrhunderte, angefangen bei der Renaissance und Barockmusik bis hin zur modernen Pop- und Jazzmusik. Die Magdeburger Lesebühne „Die höflichen ...“ geben ein Best-Of ihrer selbstgeschriebenen Texte, sowie neue Werke im Drei-Seiten-Hof zum Besten. Beim Flanieren von Hof zu Hof gibt es neben der Dampfmaschine, der Goldschmiedin oder beim Besuch in einer Druckerei auch reichlich Speis und Trank. Zum Abschluss liefern „The Souldiers“ auf der Elbwiese den passenden Sound zum Tanzen, während ein Feuerwerk die nächtliche Elbe in magisches Licht taucht. (ml) ***Kultur auf den Höfen, 24. August, 19.30 Uhr, Westerhüsen***

Radio Brocken

# Girl you know it‘s true

**Pop-Ikone Fab Morvan von Milli Vanilli ist der große Star beim 31. Altstadtfest in Haldensleben**



Der Haldensleber Marktplatz wird vom Turm der St.-Marien-Kirche überragt

Ach, waren das Zeiten in den späten Achzigern. Damals galten die beiden Rasta-Boys von Milli Vanilli als eines der erfolgreichsten Disco-pop-Duos der Welt. Mit Hits wie „Girl you know it‘s true“ standen sie wochenlang in den Charts und waren Teil jeder Radio Hot Rotation. Heute lebt von den beiden nur noch Fabrice „Fab“ Morvan. Die Rastas hat der Franzose noch und auch der Musik ist er treu geblieben. Mit seinem Konzert auf der Marktbühne ist der 58-Jährige der Star des Altstadtfestes. Im Gepäck hat er die alten Hits und neue eigene Songs.

**Auf fünf Bühnen** ist Programm mit Musikern und DJs aus ganz Deutschland. Von Schlager und Indie-Rock über Folk bis Techno ist alles dabei. Highlights sind sicher die Party-Freaks von 89.0 RTL mit ihrer Freaky-Friday-Show und die Dance-Crew von Radio Brocken. Auch in den Straßen und Gassen der Altstadt gibt es Entertainment. So kann man musizierende Jazz-Polizisten, eine fahrende Mini-Bühne, chaotische Jonglier-Shows und mehr erleben. (jb) ***31. Altstadtfest, 23. bis 25. August, Haldensleben***


**T M**

**September/Oktober 24**

**SCHAUSPIEL**

Onkel Werner UA
von Jan Friedrich
nach Anton Tschechow
21.9.24

Monopoly –
Eine Besteigung des deutschen Schuldenberges UA
von Calle Fuhr
21.9.24

Effibody’s Darling – One-Woman-Show UA
von Annette Müller
nach Theodor Fontane
3.10.24

Kleinstadtnovelle
von Ronald M. Schernikau
5.10.24

Käpt’n Karton und Ingrid, die Möwe UA
von Claboberta Schnackvogel
20.10.24

**MUSIKTHEATER**

Das schlaue Füchslein
von Leoš Janáček
7.9.24

Carmen
von Georges Bizet
19.10.24

**BALLETT**

Vincent UA
von Jörg Mannes
28.9.24

**SINFONIEKONZERTE**

1. Sinfoniekonzert
Jean Sibelius, Franz Schubert
19. und 20.9.24

2. Sinfoniekonzert
Ludwig van Beethoven,
Robert Schumann
24. und 25.10.24

**Theater Magdeburg**
Karten unter (0391) 40 490 490 | www.theater-magdeburg.de




# Electric Boogie

Das **Urban Dance Festival** macht Magdeburg zum Hotspot der Hip-Hop-Kultur. Neben drei Worldcups in populären Tanzstilen gibt‘s zahlreiche Side Events. Höhepunkt sind die World-Championships im BreakDance.

Der Kick off war bereits Mitte März: Im Schauspielhaus verkündete Nils Klebe, Frontmann der Breakdance-Crew Da Rookies das Programm und nachdem Beatboxer Patrick Dudek auf der Bühne performte, übernahm Oberbürgermeisterin Simone Borris dann ganz offiziell die Schirmherrschaft, wohl wissend, welche Strahlkraft dieses Urban Dance Festival und die hier ausgetragenenen Weltmeisterschaften im Breakdance für die Stadt haben, welche jugendlich-coole Welle hier auf Magdeburg zurollt.

**Für die Da Rookies** kommt das Festival genau zum richtigen Zeitpunkt. In diesem jahr feiert die Magdeburger Breakdance-Crew ihr 25-jähriges Bestehen und sie haben in diesen Jahren (fast) alles schon erreicht: Zweifacher Guinness Weltrekordhalter, Nominierung für den Musik-Preis OPUS-Klassik (Echo), mehrfache Breakdance Welt-, Europa- & deutsche Meister IDO, Ehrenbotschafter der Stadt Magdeburg. Das Urban Dance Festival ist da eine Art Krönung. Das Festival vereint vier Weltmeisterschaften vom HipHop World Cup, Breaking World Championships, den Popping, Locking and Electric Boogie World Championships, dem Kids World Cup, selbst einen Inklusionswettbewerb wird es geben. Dazu gehören viele Side Events von einer Graffiti World of Fame, HipHop Konzerten, Kino und Lesungen zum Thema.




Moderator Holger Salmen mit Nils Klebe, Frontmann der Da Rookies

**Im August finden** die ersten Veranstaltungen statt. Weil Inklusion beim Urban Dance Festival groß geschrieben wird, heißt die erste „Modern Dance meets Seniors - Tanztee mal anders“ (1. August, 14 Uhr, Gröninger Bad). Dann geht es weiter: Bis Oktober werden Teilnehmer aus über 30 Nationen, darunter bis zu 1500 Tänzer sowie mehr als 8.000 Zuschauer, zu den vier offiziellen Weltmeisterschaften erwartet. *www.urban-dance-festival.de*



Beatboxer Patrick Dudek

Tino Reinhold [3]

## SOMMER OHNE SOMMER UND BRAUNE

Das Sommertheater Olvenstedt probierts macht mit „Romulus der Große“ seinen mittlerweile 36. Versuch

Die kultige Theatergruppe Braune-Sommer-Wiese schlägt auch in diesem Sommer ihre Zelte an der Ehle auf und verfolgt weiterhin enthusiastisch ihren Plan, „für die Menschen hier“ Theater zu spielen, das die Welt und insbesondere „diese gebeutelte Region“ ein wenig besser, klüger und lebenswerter macht.
Die Arbeit am nunmehr 36. Versuch ist für die Gruppe die mit Abstand schwierigste, der sie sich (in der Realität) je gegenüber sah, denn die Kammerspiele sind in den vergangenen zwei Jahren von einer unfassbaren Zahl an Schicksalsschlägen heimgesucht worden. Der viel zu frühe Tod der Ausstattungsleiterin Meyke Schirmer wurde flankiert von den schweren Erkrankungen zweier weiterer Urgesteine und Aushängeschilder des Theaters, so dass Susanne Bard und Michael Günther-Bard in diesem Jahr schmerzlich fehlen werden. Da die beiden Publikumslieblinge es ihren Mitstreitern aber niemals verzeihen würden, wenn sie die Serie deshalb einstellten, macht der Rest des Kammer-Ensembles mit zwei neuen Mitstreitern auch und gerade ihretwegen weiter.



Der legendäre Ehle-Kiosk bleibt geöffnet

Das verbliebene Ehle-Ensemble um Ente, Vicky, Pinsel, Appel und Kessel wird sich gemeinsam mit Becca und Sabbel erneut dem so anspruchsvollen wie unbarmherzigen Regie-Diktat von Jens „Jente“ Kühle unterwerfen und in „Romulus der Große“ den Untergang des Weströmischen Reiches nachstellen. Die Gruppe liefert mit dieser Illustration des Niedergangs eines Imperiums sowohl einen Kommentar zur derzeitigen Weltlage, als auch zu den nicht minder beängstigenden Wirren, in die sie selbst geraten ist. Und braucht darum den Zuspruch ihrer treuen Zuschauer mehr denn je.
***Vorstellungen: vom 8. bis 10. sowie vom 13. bis 16. August, ab jeweils 20 Uhr im Innenhof des Forum Gestaltung, Kartenbestellungen: www.kammerspiele-magdeburg.de***

# Fröhliche Verwechslungen



Marcus Lieberenz

„Der Raub der Sabinerinnen“ ist eine Liebeserklärung an das Theater

Zum 25-jährigen Jubiläum spielt das Theater Poetenpack die beiden Komödien „Der Raub der Sabinerinnen“ und „Das Spiel von Liebe und Zufall“

Historische Gemäuer und Blick auf den Dom: der Möllenvogteigarten hat die perfekte Kulisse. Nicht ohne Grund ist das Potsdamer Theater Poetenpack seit 25 Jahren hier Stammgast. „Zum Jubiläum spielen wir die berühmte Komödie über die Truppe des reisenden Theaterdirektors Emanuel Striese, der ebenfalls auf 25 ereignisreiche Jahre zurückblicken kann“, bringt es der künstlerische Leiter Andreas Hueck auf den Punkt. In „Der Raub der Sabinerinnen“ hat sich Striese mit seiner Theatertruppe im Schützenhaus einer kleinen Stadt eingemietet, als er den Gymnasialprofessor Gollwitz kennenlernt. Verschämt bekennt sich dieser zu einer „Jugendsünde“. Als Student habe er ein Römerdrama um den Heerführer Titus Tatius geschrieben, es aber nie veröffentlicht. Striese wittert den großen Erfolg. Das Drama soll umgehend uraufgeführt werden. Doch dann kommt als anders als geplant. Mit amüsanten Missverständnissen und allerhand Verwechslungen ist das Stück eine bedingungslose Liebeserklärung an das Theater.

**Mit „Das Spiel von Liebe und Zufall“** von Pierre Carlet de Marivaux wird ein weiteres Stück gespielt. Silvia und Dorante sind füreinander bestimmt, zumindest laut ihren Vätern. Um den potenziellen Partner inkognito erst einmal kennenzulernen, planen sie die gleiche List und tauschen jeweils mit ihren Dienern die Rollen. Marivaux‘ Komödie ist ein temporeiches Verwirrspiel, das von gesellschaftlichen Konventionen und den Schwierigkeiten, die der Liebe oft im Weg stehen, erzählt. (ml) ***Theater Poetenpack: „Der Raub der Sabinerinnen“, 7.-10.8, 19 Uhr; 11.8, 17.30 Uhr; „Das Spiel von Liebe und Zufall“, 14.-17.8, 19 Uhr; 18.8, 17.30 Uhr, Möllenvogteigarten***

Advertorial

Stille Wasser
29. August – 25. September 2024
33. Magdeburger Literaturwochen

## Ausstellungen

SEP. 2024 | LITERATURHAUS MAGDEBURG
**Wasserwandel - eine Ausstellung des Projekts "Water of the Future"**
Die Ausstellung Wasserwandel veranschaulicht auf 5 Ausstellungssäulen, wie ein nachhaltiger Umgang mit Wasser in der Zukunft aussehen könnte.

SEP. 2024 | CAFE IM MORITZHOF MAGDEBURG
**Adrian Pourviseh: Das Schimmern der See – Ausschnitte aus der Graphic Novel**
Ausstellung mit Originalen aus der Graphic Novel von Adrian Pourviseh.

## Literarische Veranstaltungen

DO. 29. AUGUST 2024 | 18:00 UHR, | WASSERTURM SALBKE
**Monolog Theaterstück mit Ronja Donath „Hope Spot Ocean“**
45-minütiges Monolog-Theaterstück, das unter die Wasseroberfläche der Ostsee taucht und die Zuschauenden mit auf die Reise der Protagonistin Stella nimmt.

FR. 6. SEPTEMBER 2024 | 19:30 UHR | THEATER AN DER ANGEL
**Lesung und Gespräch mit John von Düffel: Wasser und andere Welten**
Das verschwindende Wasser stellt John von Düffel vor die literarische Gewissensfrage, worüber man in Zeiten des Klimawandels schreiben sollte.

MI. 18. SEPTEMBER 2024, 20:00 UHR, FORUM GESTALTUNG
**Volker Weidermann: Mann vom Meer. Thomas Mann und die Liebe seines Lebens**

FR. 20. SEPTEMBER 2024 | 19:00 UHR | TREFFPUNKT AN DER INVESTITIONSBANK AUF DEM DOMPLATZ
**Springbrunnenführung mit Nadja Gröschner**
Nadja Gröschner nimmt Sie mit auf einen Spaziergang von Brunnen zu Brunnen entlang des Breiten Weges.

SO. 22. SEPTEMBER 2024 | 18:00 UHR | MORITZHOF MAGDEBURG
**Adrian Pourviseh: Das Schimmern der See**
Das Schimmern der See ist ein gezeichneter Augenzeugenbericht über den schrecklichen Alltag an den Außengrenzen Europas und ein lautstarker Aufruf zu mehr Menschlichkeit und gegen das Wegschauen.

MI. 25. SEPTEMBER 2024 | 19:00 UHR | LUKASKLAUSE (ANGEFRAGT)
**Kammerspiele Magdeburg präsentieren: Wasser.Strom.Geschichten**
Die Schauspieler Jochen Gehle und Michael Magel lesen Texte, die mal Fluss, mal reißender Strom sind. Geschichten, die leise flüsternd beginnen und sich zum Sturm wandeln in einer Kuration und aus der Feder des Magdeburger Autoren Dirk Heidicke.

→ www.literaturhaus-magdeburg.de
→ Telefon: (0391) 4 04 49 95

Gefördert vom Land Sachsen-Anhalt, der Sparkasse MagdeBurg, den Städtischen Werken GmbH & Co. KG und mit freundlicher Unterstützung weiterer Partner:innen.

ottostadt magdeburg
LITERATURHAUS MAGDEBURG

## LACH DOCH MAL

Seit 2023 gibt es mit Magdeburg Lacht eine regelmäßige Comedy-Show. Nach dem ersten Open-Air-Spezial geht es nun mit jungen Comedians aus dem Fernsehen und Nightwash in die zweite Runde.

**Magdeburgs Comedyszene** sah eine lange Zeit ziemlich mau aus. Hier und da gab es ein paar Veranstaltungen, doch regelmäßige Stand-Up Shows blieben aus. Bis Monif, der Break Dancer von den „Da Rookies“, die Marktlücke sah und mit „Magdeburg Lacht“ ein eigenes Format auf die Beine stellte – und das ziemlich erfolgreich. Schließlich ist die monatlich im OLi-Kino stattfindende Comedy Show durchgängig ausverkauft. „Ich bin richtig glücklich, dass die Menschen in Magdeburg so viel Spaß haben und so zahlreich kommen“, sagt Monif. In jeder Show stehen vier Comedians aus ganz Deutschland auf der Bühne, während Monif als Moderator operiert. Im Rahmen des Kultur-Picknicks der Festung Mark gab es zuletzt ein Open-Air-Spezial mit Größen aus der Comedy-Szene.

TuramaniaArt

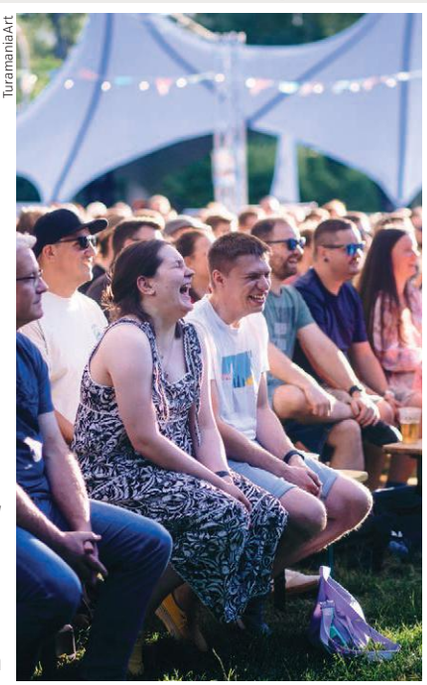

„Echt lustig: Open Air Comedy Show unterm Schirm in der Festung Mark am 17. August“

**Auch zur zweiten** Open-Air-Show im August, dieses Mal moderiert von Jochen Prang, besteht das Line-Up aus aus Comedians, die aus TV, YouTube und Social Media bekannt sind. Durch Masud Akbarzadehs Augen wird die alltägliche Welt zu einem Spielplatz voller Fantasie, Falk Pyrczek versucht als Grundschulmathelehrer cool zu bleiben, Karo Bender gibt Einblicke in die düsteren Ecken der Gesellschaft und Robert Alan ist einfach ein unglaublich charmanter, extrem lustiger und sehr bescheidener Entertainer. Parallel tüftelt Monif an neuen Shows, ab Oktober sollen sie zweimal monatlich stattfinden. Und auch für 2025 sind Open Airs in Planung. (ml) ***Magdeburg Lacht Open Air, 17.08, 19.30 Uhr, Festung Mark/Hohepfortewall, www.magdeburg-lacht.de, Instagram: @magdeburg_lacht***

Wenzel Oschington (2)



# 560 Meter

**Die Messe Kunst/Mitte lädt mit zeitgenössischer Kunst erneut in die Messehalle 2**

Die größte mitteldeutsche Messe für zeitgenössische Kunst ist sie längst. Die 10. Auflage der Kunst/Mitte wird im eigentlichen Wortsinn auch die „längste“

Wenn am letzten Augustwochenende die Messehalle 2 auf dem Cracauer Anger wieder drei Tage lang im Zeichen zeitgenössischer Kunst steht, dann hat diese „Kunst/Mitte“ einmal mehr ein Superlativ zu vermelden. Nicht nur, dass sie sich längst zur größte Messe ihrer Art in Mitteldeutschland entwickelt hat, bei der zehnten Auflage wird die Galeriestrecke auf 560 Meter anwachsen und einen Querschnitt von Werken aus Malerei, Grafik, Bildhauerei, Fotografie, Collagen und Installationen etablierter, aber auch noch unbekannter Künstler bieten.



Urban girl III von Sandro Porco

**60 Aussteller, darunter** 15 Galerien und Künstlerkollektive, präsentieren ihre Arbeiten. Hinzu kommen zehn Nachwuchskünstler, die im geförderten YoungArtistSpace (YAS) ausstellen. Eben diese Nachwuchsförderung ist wesentlicher Bestandteil der Messe. Eine Jury wird auch 2024 die besten der jungen Künstler mit dem YAS-Award prämieren. Das Land Sachsen-Anhalt, die Landeshauptstadt, Kunststiftungen sowie Sponsoren aus der Wirtschaft unterstützen dabei. Die Kunststiftung Sachsen-Anhalt wird zum vierten Mal den Preis für eine herausragende künstlerische Position vergeben. Und die WG Otto von Guericke eG lobt zum zweiten Mal den YO-Award (Young Otto) aus.

**Dass sich die Kunst/Mitte** zur Marke in Kunstbetrieb entwickelt hat, die Aussteller aus dem europäischen Ausland, gar aus Südafrika nach Magdeburg lockt, ist bemerkenswert. Begonnen hatte alles 2015 als ambitionierte Idee am Salbker Wasserturm. Seit 2021 ist man nun zum vierten Mal in der Messehalle. Während ähnliche Messeprojekte in Leipzig oder Halle darben, hat sich die Kunst/Mitte entwickelt. Neben steigender Qualität und Internationalität lässt sich das auch an der Zahl der vermieteten Galeriemeter messen. Die sind in diesen vier Jahren kontinuierlich gestiegen. (tc) *10. Kunst/Mitte, 22. bis 25. August, Messehalle 2; Fr-So je 11-19 Uhr, Eröffnungsabend am 22.8., 19 bis 23 Uhr für angemeldete Gäste*

## NEUE AUSSTELLUNGEN

**City Carré**, bis 3. August: Dino Park – Die Saurierausstellung

**Dom St. Mauritius & Katharina**, bis 10. Sept: „Druck im Dom“; Druckgrafiken von J. Ehlenberger, N. Heinemann, Lina Rieck & Christoph Ackermann
13. - 31. August: „Gemeinsam sind wir unerträglich“, Wanderausstellung zur unabhängigen Frauenbewegung in der DDR, Eröffnung 13. Aug, 17 Uhr

**Galerie Himmelreich**, bis 9. August: „Im Papier-Himmelreich“ Objekte und Bilder von Anita Schubert
ab 15. August: Manfred Gabriel (Malerei & Grafik) und Wilfried Heider (Metallkunst), Eröffnung am 15. August, 19 Uhr

**Hyparschale**, bis 10. November: „Banksy – A Vandal turned Idol“ Unautorisierte Schau des brit. Straßenkünstlers

**MDR-Funkhaus/ Elbfoyer**, ab 1. August: Live is life, Streetfotografie von Matthias Pavel, Eröffnung am 1. August, 19 Uhr, Musik: Jessica Denecke

**Moritzhof**, ab 21. August: „Synagogen in Polen und der Ukraine“, Fotografien von Marc Sagnol; Eröffnung am 21.8., 19.30 Uhr

**OvG-Universität/G 22**, bis 16. August: „Vom Schaffen alltäglicher Dinge. Produkte – Prozesse – Maschinen“, Ausstellung des Fotokurses



Queere Geschichte Magdeburgs: Hans-Magnus Hirschfeld

Studieren ab 50, Vernissage 28. Juni, 17 Uhr

**Stadtbibliothek**, ab 9. August: „Queer Magdeburg – Eine Stadt im Wandel der Zeit“, Ausstellung zum CSD 2024, Vernissage: 9. August, 17 Uhr



Banksy - A Vandal Turned Idol bis November in der Hyparschale

## SPURENSUCHE

**Marc Sagnol hat in Polen und der Ukraine Spuren jüdischer Kultur dokumentiert**

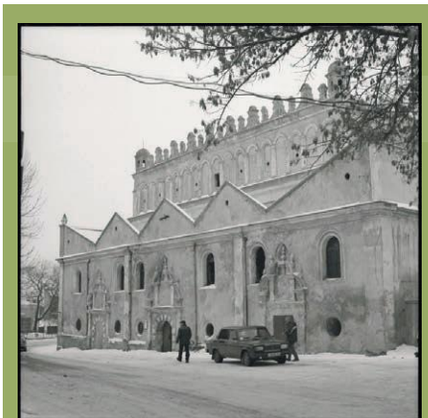

Sobieski-Schul nahe Lwiw (Lemberg) in der Ukrainer, Polen, Juden, und Deutsche einst zusammenlebten

1992 entdeckte Marc Sagnol nahe Lwow in der Ukraine die prächtige Renaissance-Synagoge Zholkva, die berühmte „Sobieski-Schul“, die noch gut erhalten war. Von nun an suchte er bei seinen Reisen durch polnische und ukrainische Orte – einstige Shtetels – nach ähnlichen Bauten. Sie zeugen von der hohen Kultur, die die Juden hier entwickeln konnten, nachdem sie im 17. Jahrhundert von toleranten polnischen Königen akzeptiert wurden. Sie zeugen auch von der Zerstörung im 2. Weltkrieg durch die Shoah, bei der diese hohe Zivilisation verloren ging. Unter den Fotos befinden sich Bilder von Synagogen oder Friedhöfen von Łódź bis Czernowitz. (c) ***Marc Sagnol: „Synagogen in Polen und der Ukraine“, Eröffnung am 21. August, 19.30 Uhr, Moritzhof***

FRAUENBEWEGUNG DER DDR

## Unerträglich

Als „unerträglich“ erlebte manche Frau die Verhältnisse in der DDR, ob es ums Militär ging, Zerstörung der Umwelt oder die Unmöglichkeit, sich legal zu versammeln und eigene Themen – wie die Rolle der Frau in der Gesellschaft oder Schwangerschaftsabbrüche – öffentlich zu diskutieren. „Unerträglich“ wollten auch die Frauengruppen sein, die sich in den 1980ern bildeten. Sie setzten sich dafür ein, dass sie ihre Interessen im beginnenden Transformationsprozess aktiv vertreten konnten. Doch ist dieses Engagement bisher wenig erforscht und kaum im öffentlichen Gedächtnis präsent. ***Gemeinsam sind wir unerträglich, 13. bis 31. August, Dom/Barlachdenkmal; Eröffnung, 13. August, 17 Uhr***






2013 vor einem Pub in London (li.), An der Kaimauer des Tajo, Lissabon 2018 (re.)

# Magie des Moments

Bei Live is life zeigt Matthias Pavel Streetfotografie aus Berlin, Hamburg, Amsterdam, London oder Lissabon. Es sind Motive, die mitten aus dem Leben gegriffen sind

Die Tür des Londoner Vorortzuges springt auf und mit wildem Juchzer springt ein Mädchen auf den Bahnsteig. Es ist nur ein kurzer Moment, eine nicht wiederholbare Szene, die Matthias Pavel da festgehalten hat. Seine Philosophie, wenn er auf Reisen ist: „Das Leben schreibt die Geschichten, meine Bilder spiegeln sie wider". Solche Art von Streetfotografie hat etwas Voyeurhaftes, Pavel benutzt dafür typischerweise eine Kompaktkamera, fotografiert aus der Hüfte, um bloß nicht als Störfaktor wahrgenommen zu werden, um organisch dazuzugehören. „Du bist stiller Beobachter, erfreust dich am Geschehen, greifst jedoch nicht ein. Die Menschen dürfen dich nicht als fremd empfinden. Bestenfalls bist du einer von ihnen, damit sie sich natürlich verhalten", sagt er.

**Der Buckauer Szenefotograf** hat sich bisher vor allem mit Bildern von Magdeburg einen Namen gemacht, gern auch mal im Nebel oder bei Hochwasser. Passend zum 60. Geburtstag hat er in seinem Archiv gekramt und zeigt eine Art Retrospektive seiner Touren quer durch Europa. So vereint die Ausstellung „Live is life" Streetfotografie aus den letzten 15 Jahren, mal Berlin mal Amsterdam, mal London oder Lissabon. (c)

*Live is life, Streetfotografie von Matthias Pavel, ab 1. August, MDR-Funkhaus, Eröffnung am 1. August, 19 Uhr*

## ZWEISAM

Die gemeinsame Ausstellung von Manfred Gabriel und Wilfried Heider steht ganz im Zeichen des Gedenkens, des Erinnerns



Maxim-Gorki-Straße, Öl/Leinen, 1991

Beide eint der Geburtsjahrgang 1939, beide haben in den 1950ern an der Fachschule für angewandte Kunst studiert. **Wilfried Heider** hatte zuvor eine Schlosserausbildung absolviert und machte sein Diplom mit Kunstschmiedearbeiten, im selben Jahr 1959 auch die Meisterprüfung als Schlosser. So bilden Handwerk und Kunst in seinen Arbeiten eine untrennbare Einheit.

**Manfred Gabriel,** der gebürtige Hallenser, kam in jenem Jahr 1959 zum Studium nach Magdeburg, später studierte er auch an der Burg Giebichenstein, machte 1967 sein Diplom. Nach der Wende 1989 zog er nach Burg und lebt dort bis heute als freiberuflicher Maler. *Manfred Gabriel (Malerei & Grafik) und Wilfried Heider (Metallkunst), Eröffnung, 15. August, 19 Uhr, Galerie Himmelreich*



Edelstahlkubus, drehbar mit Sockel, Kubus 30 x 30 cm







Spielteilnahme ab 18. Glücksspiel kann süchtig machen. Beratung unter Tel. 0800 1 37 27 00. check-dein-spiel.de. Anbieter gem. § 9 GlüStV. Lotto-Toto GmbH Sachsen-Anhalt, Stresemannstr. 18, 39104 Magdeburg



# Magdeburg swingt

Berliner Vocaphoniker

Hier

**Passend zum 30. Jubiläum der IG Innenstadt wird auf acht Bühnen Musik gemacht: Bei der zweiten Auflage des Magdeburger Swingfestivals erweitert sich der Radius von der City bis in die Stadtteile hinein, dazu steht es auch im Zeichen lokaler Biere.**



War das eine lebendige Atmosphäre im letzten Spätsommer: Zwischen Altem Markt und Domplatz waren fünf Open-Air-Bühnen aufgebaut, auf denen es mächtig „swingte“, dazu gab es Street Acts, die zwischen Bahnhof und Elbe quer durch die Altstadt streiften und Musik im Stil der Zwanziger Jahre machten. Initiator des 1. Swingfestivals war die Interessengemeinschaft Innenstadt (IG). Seit ihrer Gründung 1994 hat sie zahlreiche Feste initiiert und gefördert: etwa das Rathausfest, das Kaiser-Otto-Fest oder das Europafest. Im 30. Jahr ihres Bestehens versetzt der City-Verein die Magdeburger Altstadt erneut in einen Swing-Rausch – und legt noch einen drauf.

Unter dem Titel „Swing&Kids“ vereint das 2. Magdeburger Swingfestival diesmal acht Bühnen. Waren im letzten Sommer alle Bühnen in der Altstadt platziert, streckt das Festival diesmal seine Fühler aus und swingt bis in den Stadtpark, die Alte Neustadt und Sudenburg hinein. Die vereinen Szenegrößen aus Jazz und Swing wie das „Pocket Jazz Trio“, die „Evergreen Swing Band“, die Berliner Vocaphoniker oder den einzigartigen Boogie Woogie-Pianisten Christian Christl. Dazu machen lokale Größen wie Martin Müller, das Duo „beSWINGT“ und „Daphne & die Frudies“ mit. (c)



### Berliner Vocaphoniker

In turbulenten Shows ehrt das Ensemble die Goldenen Zwanziger. Couplets und Tonfilmschlager aus dem Repertoire von Friedrich Hollaender, Marlene Dietrich, oder den Comedian Harmonists wechseln mit Songs der Dreigroschenoper.

### Christian Christl

Christian Christl spielt Blues- & Boogie Woogie auf dem Piano. 2017 wurde er mit dem German Boogie Woogie Award „Pinetop“ für seine Verdienste um das Vintage Boogie Piano ausgezeichnet.

### Die Kleine Swingbrause

Die Braunschweiger Combo zelebriert den Lindypop, ganz in der Tradition von Nat King Cole, Frank Sinatra, Paul Kuhn oder Roger Cicero und Annett Louisan.

### Dixie Kings

Die Combo präsentiet Dixie, Swing und New Orleans Jazz auf hohem Niveau.

### Jazz2Jazz

Klassiker aus Swing, Blues und Bossa im Stil des traditionellen Jazz der 1950er Jahre, darunter Klassiker wie „Fly me to the moon“ oder „Autmn Leaves“.

### LesBelles du Swing

Der Stil der fünf Berliner kombiniert Swing manouche mit Elementen von modernem Jazz, Chanson mit deutschen Texten und viel dreistimmigem Gesang.

## Im Zeichen des Biers



Jens-Uwe Jahns mit seinem „Puparschknall“

Noch eine weitere Entwicklung fällt auf: Das Festival steht diesmal ganz im Zeichen traditionsreicher Magdeburger Biere. Sowohl im Bodensteiner Biergarten als auch im Sudenburger Biergarten stehen diesmal Bühnen. Beide regionale Bierbrauer greifen dabei auf 100 Jahre und mehr zurückliegende Traditionen zurück. Passend zu den musikalischen Highlights der Zwanziger Jahre wird es ein einmaliges Festivalbier geben: Das legendäre „Machdeburjer Puparschknall“ wird extra für das Festivalwochenende nach alter Überlieferung noch einmal neu interpretiert und nach 100 Jahren erstmals und einmalig wieder in Magdeburg gezapft.




Sehr lokal: Sudenburger Pils und Bodensteiner Bier


Pocket Jazz Trio


Berliner Vocaphoniker


Piano Power Station

Phine Photo


Reni & The Rhythmboys

swing festival magdeburg

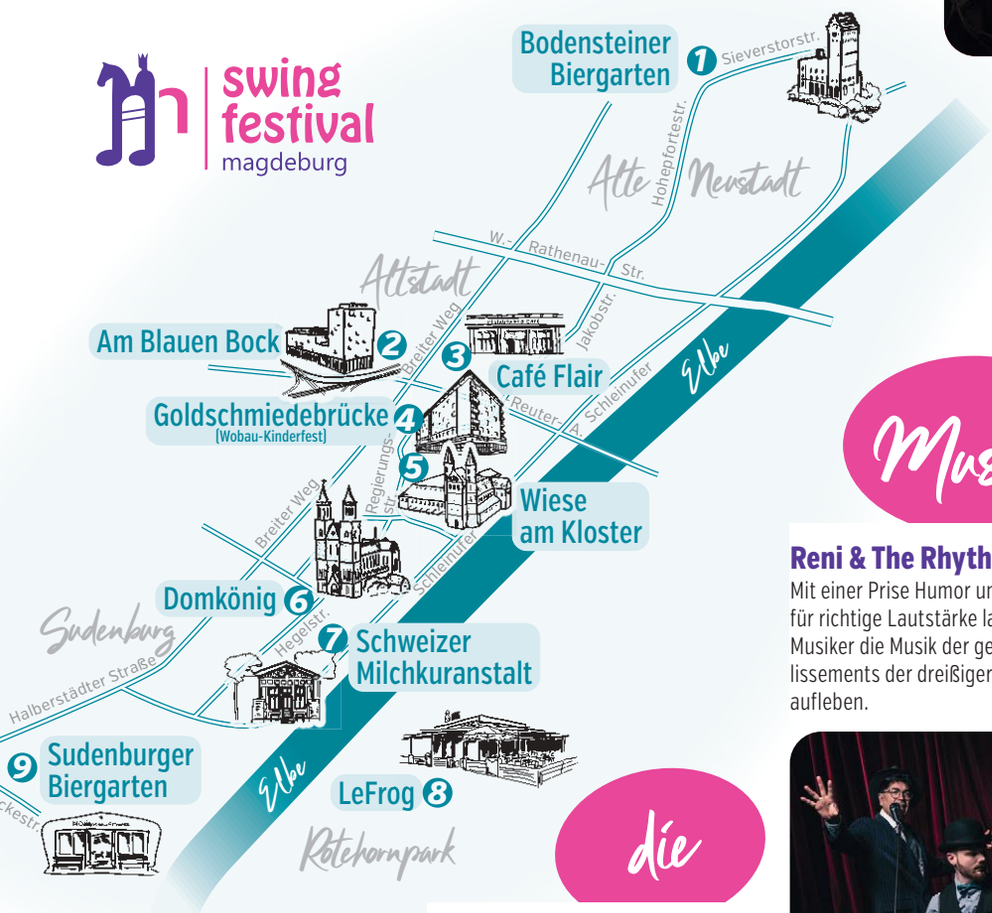


## Musik!

### Reni & The Rhythmboys
Mit einer Prise Humor und gutem Gespür für richtige Lautstärke lassen die fünf Musiker die Musik der gepflegten Etablissements der dreißiger Jahre wieder aufleben.


Die Kleine Swingbrause

### Saxlust
Mal strahlen ihre Instrumente, mal säuseln, schnattern, schreien, schmeicheln sie. Spielen Swing, Rock, Welthits, Lateinamerikaner, so wie's passt. Es ist Musik zum Hören, zum Tanzen, zum Die-Seele-baumeln-Lassen. Einfach Gute-Laune-Musik.

### Viola con Padrinos
Angeführt von der charismatischen Sängerin Viola Woigk spielt die Berliner Swing- & Jazzband eine Auswahl der schönsten Melodien der goldenen Swing-Ära. Mal verführerisch-ruhig, mal mit wild-virtuosen Phrasierungen gehören dazu eleganter Vintage-Swing, sanfter Bossa Nova und Gypsy Jazz im Stil des „Hot Club de France".

### VocalJazzDuo
Das Duo Malika und Andreas vereint ein Programm von „Alten Bekannten" aus Jazz, Swing, Bossa und Chanson, dazu auch seltener gehörten Songs.

## die spielt

### Pocket Jazz Trio
Eine Big Band für die Hosentasche, stilistisch zwischen zwei Welten: einer verspielten Trio-Situation nach den Vorbildern von Ray Brown und Oscar Peterson und einer energiegeladenen Jazz Big Band-Interpretation à la Count Basie Orchestra. Dieser zeitlose Jazz macht einfach gute Laune.

### Piano Power Station
Zwei Pianisten und ein Schlagzeuger – diese Kombination ist einzigartig. Auf Pianos, Hammond-Orgel, Synthesizer und Schlagzeug spielen Harald Wittkowski, Martin Zöllig & Ralph Weber Boogie-Woogie, jazzigen Rock´n Roll, Funk und Bearbeitungen klassischer Musik.


Saxlust

### Premier Swingtett
Die Combo um Max-Raabe-Gitarrist Uli Hoffmeier serviert Jazzschlager im zupackenden Gypsy-Swing. Mit Berliner Charme und Schnauze swingen die vier Musiker Tonfilmschlager der 20er und 30er Jahre als seien es Jazzsongs von Cole Porter, Gershwin oder Irving Berlin.


Viola con Padrinos

## PROGRAMM

Bühne im
**1 Bodensteiner Biergarten**
*Sieverstorstr. 50*

*Fr., 23.8.*
**SaxLust**
17:00, 18:30, 20:15 Uhr
**Vocal Jazz Duo**
17:45, 19:15, 21:15 Uhr
*Sa., 24.8.*
**JazzzJazz**
17:00, 18:30, 20:15 Uhr
**West Coast Jam 17:45**
19:15, 21:15 Uhr

SWM-Bühne „Nachbars Garten"
**2 Am Blauen Bock** *Am Blauen Bock 1 (Rückseite)*

*Fr., 23.8.*
**Dreamland Swingband**
17 Uhr
**Daphne & die Frudies**
19 Uhr
*Sa., 24.8.*
**Kleine Swingbrause**
17 Uhr
**SaxLust** 19 Uhr

Bühne „Schubert-Elektrotechnik" Tangerhütte am
**3 Café Flair**
*Breiter Weg 21*

*Fr., 23.8.*
**Trio beSWINGT**
17:00, 18:30, 20:15 Uhr
**Dixie Kings**
17:45, 19:15, 21:15 Uhr
*Sa., 24.8.*
**Trio Klangart**
17:00, 18:30, 20:15 Uhr
**Meine Herr'n**
17:45, 19:15, 21:15 Uhr

Wobau-Bühne in der
**7 Schweizer Milchkuranstalt**
*Schleinufer 8*

*Fr., 23.8.*
**Reni & The Rhythmboys**
17:00, 18:30, 20:15 Uhr
**Swing JazzCompany Chemnitz**
17:45, 19:15, 21:15 Uhr
*Sa., 24.8.*
**Pocket Jazz Trio**
17:00, 18:30, 20:15 Uhr
**Berliner Vocaphoniker**,
17:45, 19:15, 21:15 Uhr

Puparsch-Bühne auf der
**5 Wiese am Kloster**
*Regierungsstraße*

*Fr., 23.8.*
**Le Belles du Swing**
17:00, 18:30, 20:15 Uhr
**Meine Herr'n**
17:45, 19:15, 21:15 Uhr
*Sa., 24.8.*
**Evergreen Swingband**
17:00, 18:30, 20:15 Uhr
**Viola con Padrinos**
17:45, 19:15, 21:15 Uhr

Wobau-Kinderfest
**4 Goldschmiede-brücke**

*nur am 24.8.*
**WOBAU-Kinderfest**
11 Uhr, Bungee-Jumping, Hüpfburgen & 30 Attraktionen, die Kinderherzen höher schlagen lassen

Sparkassen-Bühne am
**6 Domkönig**
*Danzstraße 13*

*Fr., 23.8.*
**Christian Christl und Martin Müller** 17 Uhr
*Sa., 24.8.*
**Christian Christl** 17 Uhr

Bühne am
**8 Le Frog**
*Heinrich-Heine-Platz 1*

*Fr., 23.8.*
**JazzzJazz**
17:00, 18:30, 20:15 Uhr
**Premier Swingtett**
17:45, 19:15, 21:15 Uhr
*Sa., 24.8.*
**Daphne & die Frudies**
17:00, 18:30, 20:15 Uhr
**Piano Power Station**
17:45, 19:15, 21:15 Uhr

Bühne im
**9 Sudenburger Biergarten**
*Brenneckestraße 94*

*Fr., 23.8.*
**Viola con Padrinos**
17:00, 18:30, 20:15 Uhr
**Piano Power Station**
17:45, 19:15, 21:15 Uhr
*Sa., 24.8.*
**Martin Müller**
17:00, 18:30, 20:15 Uhr
**Premier Swingtett**
17:45, 19:15, 21:15 Uhr

# Kontraste in Symbiose

Beim CoSy-Festival verschmelzen zeitgenössische Musik und moderne Kunst miteinander. Schauplatz des Festivals ist das wildromantische Schloss Dornburg in der Elbaue. Über 90 Acts treten dort auf, es gibt Ausstellungen und Workshops.

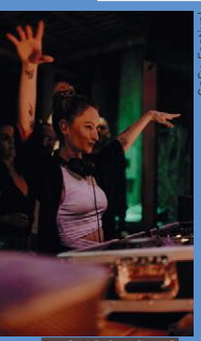

CoSy-Festival

Dark Minimal und Psy Techno aus Köln: Rachel Raw

Nähert man sich dem Dörfchen Dornburg, kann man verwunschene Momente erleben, wenn zwischen den Bäumen der Elbaue urplötzlich die goldgekrönte Fassade von Schloss Dornburg hindurchblinkt. Das nie fertiggestellte Schloss geht auf Fürstin Johanna Elisabeth von Anhalt-Zerbst zurück. Ihre Tochter, die in Dornburg aufwuchs, wurde per Heirat zur legendären Zarin Katharina die Große. Heute steht das Schloss leer, seine über der Elbaue „schwebende" barocke Fassade aber gibt dem Ort etwas Märchenhaftes.

**Beim „CoSy Festival"** wird das Schloss nun vier Tage zur prachtvollen Kulisse. Auf vier Floors spielen Profis und Newcomer moderne Musik. Den Gegensatz aus altem Schloss und neuen Sounds spiegelt auch das Motto des CoSy wieder: „Contrasts in Symbiosis". „Ja, wir wollen Kontraste aufzeigen, seien es eine junge Kulturszene im alten Kulturerbe, die technologische Moderne mit ökologischer Nachhaltigkeit oder die Ruhe der ländlichen Region mit der Innovation aus der pulsierenden Stadt," bringt es Marcel Böge vom Organisatsteam auf den Punkt.

**Um das Projekt umzusetzen** arbeiten beim CoSy-Festival mehrere lokale und überregionale Kollektive, sowie Vereine zusammen, darunter „Love Foundation", „Malabarista", „HugRecords" und „Creator". Letzterer Verein präsentiert parallel zu den Workshops und Konzerten eine Kunstausstellung im Schloss.

**Saskia und Alex** produzieren schon seit einigen Jahren als DJ Duo „Just Emma" Musik. Zwar wuchs Saskia mit klassischer Musik und Jazz auf, doch sie entwickelte bald auch eine Leidenschaft für elektronische Musik. Auch ihr kreativer Werdegang ist also von Kontrasten geprägt. Die Tracks des Duos sind einerseits melodiös und verziert, gehen aber dennoch flott nach vorne.



CoSy-Festival

Funky tunes, dark base & etwas Surprise: Hänsel und Gretel

**„Ich bin kein DJ.** Ich liebe Musik und empfehle sie weiter. Ich erzähle damit auch gerne eigene Geschichten," das schreibt der DJ „Flotter Hase" selbst über sich. Mit seinem Deep House will er Menschen glücklich machen und ist dabei scheinbar auch recht erfolgreich. Auf Soundcloud folgen ihm über 100.000 Menschen. (tn) *CoSy-Festival, 9.-11. August, Schloss Dornburg (bei Gommern), www.cosy-festival.de*



Verwunschen schön steht das prächtige Dornburger Schloss in der Elbaue

# Meine Zeit

Ex-DSDS-Star und Schlagersängerin Anna-Carina Woitschak bringt mit „Meine Zeit" ihr wohl bisher persönlichstes Album heraus




Blutjunge 18 Jahre war Anna-Carina Woitschack alt, als sie 2011 bei „Deutschland sucht den Superstar" antrat. Das Puppenspieler-Mädchen aus dem tief im Elb-Havel-Winkel versteckten Örtchen Kamern schaffte es zwar nicht ins „DSDS"-Finale, aber schon ein Jahr später erschien mit „Einzigartig" ihre erste Schlager-CD. Seither hat sie musikalisch und überhaupt ihren eigenen Weg gemacht.

**Heute lebt sie** in Baden-Württemberg und hat längst ihren Platz in der Schlagerwelt gefunden. Ihre letzten drei Alben „Träumer", „Lichtblicke" und das „Best of" schafften es jeweils in die Top10 der deutschen Album-Charts. Und 2022 landete sie mit der Auskopplung „Mach das nochmal mit mir" vom Album „Träumer" auch noch ihren ersten Nr-1-Hit in den Airplay-Charts. Mit über 300.000 Followern in den sozialen Netzwerken beherrscht sie auch diesen Teil der kommunikativen Klaviatur bestens.

**Im August erscheint** nun ihr neues Album. Auf „Meine Zeit" besingt die 32-jährige Entertainerin auch zahlreiche autobiografische Momente. Alle Songs sind durchweg positiv und aus ihrer Sicht authentisch. Und ihre Fans vergisst sie dabei nicht: „Es sind 12 besondere Geschichten, die ich besinge. Ich würde mich freuen, wenn der eine oder andere auch seine eigene Story wiederfindet." (c) *Kurzkonzert und Autogrammstunde mit Anna Carina Woitschack, 20. August, ab 17 Uhr, City Carré*



Kommt mit ihrem neuen Album nach Magdeburg: Anna-Carina Woitschack

# Musik hat kein Geschlecht

Vier Gitarristinnen, die MusiSHEans, gehen alljährlich auf Europa-Tour. Dieses Jahr spielen sie Oud, Gitarren, Tapping und Pop-Fingerstyle.



Pollert

Judith Beckedorf: ihr erstes Album heißt „Behind the Blue Sea“

**Judith Beckedorf war noch Teenager**, als sie anfing Gitarre zu spielen. Ihr musikalischer Weg führte sie nach Dresden, um akustische Gitarre zu studieren. In Nashville verliebte sie sich in den Folk. Auf diesem Weg lernte sie auch, dass Musikerinnen oft härter um ihr Publikum ringen müssen, als die männlichen Kollegen. Daran wollte Beckedorf etwas ändern. Mit der Vision in einer Welt zu leben, in der Musik unabhängig vom Geschlecht Aufmerksamkeit erfährt, fand sie eine Verbündete. Gemeinsam mit der Holländerin Karlijn Langendijk gründete sie „MusiSHEans“ und bringt seither weltweit professionelle Gitarristinnen zusammen und organisiert jährlich eine Europatour. Diesmal gibt es vier Acts, die solo und gemeinsam spielen.



Furlow

Karlijn Langendijk spielt viel Fingerstyle

**Avin Ahmadi** ist eine iranische Oud-Spielerin. Die Oud ist ein traditionelles Saiteninstrumentent aus dem Orient und besonders vielseitig und dynamisch. Ahmadi nutzt den kreativen Prozess um ihre tiefsten Gefühle, Gedanken und Erfahrungen zu verpacken und auszudrücken.

**Annika Teubner** begann schon im Alter von 7 Jahren Gitarre zu spielen und setze sich mit 16 beim Bundeswettbewerb „Jugend macht Musik“ durch. Sie studiert Jazz/Rock/Pop-Akustikgitarre. In ihren Eigenkompositionen kombiniert sie unter anderem perkussive Elemente, spannende Harmonien und Tapping.

**Karlijn Langendijk** ist seit ihrer Geburt umgeben von akustischer Gitarrenmusik. Fasziniert von der Technik des Fingerstyle und beeinflusst von klassischer und moderner Konzertmusik komponiert sie seither.

**Judith Beckedorf** ist Multi-Instrumentalistin an Gitarre, Mandoline und Banjo und Singer/Songwriterin. Sie verbindet greifbare Melodien, persönliche Erfahrungen und fiktive Geschichten meist an der Nylonsaiten-Gitarre. (tn) *MusiSHEans Guitar Tour, 30. August, 20 Uhr Volksbad Buckau*

## Nachbarschaftliche Verhältnisse

**Klezmer und Weltmusik mit Nuancen von arabischer Volksmusik und Flamenco: Die beiden Magdeburger Bands Foyal und Jiran verbinden in ihren gemeinsamen Konzerten das Beste aus zwei musikalischen Welten.**

Stephan Pick

Dass Fusionen gut funktionieren, glaubt man manchmal erst, wenn man sie sieht oder in diesem Fall hört. Die beiden Bands Foyal und Jiran kombinieren im gemeinsamen Programm jüdische Klezmermusik und arabische Volksmusik. Aufgrund klanglicher Ähnlichkeiten harmonieren die beiden Musikstile ausgezeichnet miteinander.

**In Buckau wohnten** Christian Luther, Mohamed Kajjan und Rami Aldamen im selben Haus und bekamen schnell mit, dass sie das Musikmachen eint. Das Bandprojekt „Jiran“ (syrisch für Nachbarschaft) entstand. Darüber hinaus spielt Luther auch in der Band „Foyal“, die Magdeburg seit über 20 Jahren mit ihrer Weltmusik bereichert. Irgendwann kam er auf die Idee, beide Bands könnten mal ein gemeinsames Projekt machen. Passenderweise kann Foyal-Sängerin Ulrike Baumbach ihre bei einem arabischen Gesangsworkshop gesammelten Erfahrungen einfließen lassen - genau wie ihre mythisch-kräftige Stimme. Das Programm „Foyal und Jiran“ besteht aus Eigenkompositionen und traditionellen arabischen Volksliedern. Da die Bands auf der Bühne spontan und frei agieren, klingt kein Auftritt wie der nächste. (tn) *Foyal & Jiran Sommerkonzert, 24. August, 20 Uhr, Feuerwache*



Foyal

Machen auf der Bühne gemeinsame Sache: Jiran und Foyal



# Nachtschwärmerei

Zur Riverside@Night verwandeln sich elf Gastronomien entlang der Elbe in Bühnen für 16 Singer-Songwriter, Live-Bands und DJs

privat



Luxusrausch: Yachthafen

Jens Haase



MidnighttoSix im Yachthafen

Lindner



Jessica Lindner: Milchkuranst.

BS Photos



Montego Beach Club: DJ Diaz

Tommy Eickhorst



Danny Priebe im Café Treibgut



Zeitlos im Le Frog

Lennocks



Lennocks im Elbelandhaus

**Wenn die Sonne wieder zu sinken beginnt** und ihre letzten Strahlen in den Wellen der Elbe verschwimmen, kommt die „Riverside@Night“ so richtig in Schwung. Mit elf Locations und 16 Acts ist das Musikfestival vom Wissenschaftshafen bis Buckau so abwechslungsreich wie eh und je.

**Die Kulisse des Cafés Treibgut,** mit alten Museumsschiffen und historischen Speichern, wird vom sympathischen Blues der Danny Priebe Band umgarnt. Später legt dann DK KAS die Hits der letzten 30 Jahre auf. Genau wie Kult-DJ Alex in der Strandbar mit neuer Tanzterrasse. Mit einer riesigen Discokugel, sowie Funk, Soul, Disco und House-Musik lockt die Schweizer Milchkuranstalt zur Riverside. Außerdem gibt es dort einen Stand von Beat-Burger. Auch beim Culinaria wird man kulinarisch gut umsorgt. Mit Steak oder Bratwurst in der Hand kann man zu den lässigen 80er-Beats von DJ Etienne wippen und von der Domterrasse blicken. Ein ganzes Stück weiter flussaufwärts, beim Elbelandhaus, lässt die Magdeburger Band Lennocks Pop- und Rockgeschichte wieder auferstehen und im Mückenwirt dominieren Charme und Witz den Abend, wenn Ventura Fox spielt.

Tommy Eickhorst

Anja Zunder-Kunze



Ventura Fox spielt im Mückenwirt

**Schon beim Überqueren der Hubbrücke** dürfte Smoke'n Harmony zu hören sein. Am MDR-Funkhaus covert die Band mit italienischem Temperament alte Klassiker. Der Magdeburger Singer-Songwriter Simon Becker gibt dort zusätzlich seine feinfühligen, nachdenklichen Lieder zum Besten. Im Le Frog sorgt die Band Zeitlos mit Partysongs für Stimmung. Am Magdeburger Yachthafen übernehmen das die Bands Luxusrausch und Midnight to Six. Je weiter die Sonne hinter dem Horizont verschwindet, desto steiler geht die Party am Montego Beachclub. Mit kühlem Drink tanzt man dort zu Afro- und Blackbeat von DJ Deliriouz in urbanem Karibik-Flair.

**So weit das Auge reicht:** ein weiteres Highlight der Riverside ist, dass die Johanniskirche und der Albinmüller-Turm bis Mitternacht geöffnet haben, um oben die Panorama-Aussicht genießen zu können. Vielleicht sieht man von dort aus auch das Feuerwerk am Café Treibgut um 22 Uhr. Die Bühne vor dem Albinmüller-Turm wird vom Big-Fun-DJ-Team aufgemischt.

**Wie üblich muss man die Wege** zwischen den Locations nicht zwingend an Land bewältigen. Wenn der Wasserstand der Elbe es zulässt, pendelt die Weiße Flotte zwischen Petriförder und Buckau. (tn) *Riverside@Night, 03. August, ab 19 Uhr, Wissenschaftshafen bis Buckau*

## MUSIKALISCHES MUSS

**Pop, Rock, Saxophon: Die FSJlerinnen vom Moritzhof feiern mit ihren Bands bei einem Spezial der MagdeBands ihren Abschied**



Frieda und Philipp sind das Acoustic-Duo Copy Right

**„Wenn wir schon zwei FSJlerinnen auf dem Hof haben,** die selber musizieren, dann ist diese Sonderausgabe fast ein Muss,“ bringt es Christoph Hackel auf den Punkt. Er meint damit Marieke und Frieda, die auf dem Moritzhof gerade ihr FSJ Kultur absolvieren, jeweils aber auch in einer Band spielen. Zum Abschluss ihrer Zeit dort geben sie in einer Art FSJ-Spezial des lokalen Musikprojektes MagdeBands ein gemeinsames Konzert.

**Mariekes Bands wurzelt** bis in die Aschersleber Big Band hinein. Und auch wenn sie dieser immer noch treu sind, so sind sie mittlerweile auch als Quartett unterwegs. Die „Spontis“ begeistern auf ihren Saxophonen. Neben Dixieland und Klassikern haben sie auch Pop zu bieten.

**Gibt es einen smarteren Namen für eine Coverband** als „Copy Right“? So heißt das Akustik-Duo von Sängerin Frieda. Gemeinsam mit Gitarrist Philipp gründete sie die Band Anfang 2022 mit dem Zweck, bei JugendMusiziert teilzunehmen. Schnell erarbeiteten sich die Beiden ein umfangreiches Repertoire aus Rock- und Pop-Songs, womit sie auch beim Bundeswettbewerb überzeugen konnten.

**Schon jetzt lässt sich sagen:** Mariekes und Friedas Fazit nach dem FSJ fällt positiv aus. Sie hatten sich damals dafür entschieden, um sich in Hinblick auf ihr späteres Berufs- und Studienleben zu orientieren. „Im Moritzhof konnten wir dank der Bandbreite an verschieden Tätigkeiten und bunten Veranstaltungen einiges an Erfahrung sammeln. Es war ein harmonischer Arbeitsplatz, bei dem der Kreativität keine Grenzen gesetzt sind,“ resümieren die Beiden.

**Mit diesem Spezial endet die zweite Saison der MagdeBands.** Christoph Hackel ist überaus zufrieden mit dem Projekt: „MagdeBands umfasst und vereint eine Vielfalt an Musik, wie es sonst ein Projekt selten schafft. Wie schön zu sehen, wie bunt die lokale Musikszene ist, im Nachwuchsbereich.“ (tn) ***MagdeBands FSJ-Spezial, 22. August, 20 Uhr, Moritzhof***



Marieke und ihre Band Spontis

# Mit Fackeln und Heugabeln

Mit ihrem neuen Album „Elysium“ kommt die deutsche Dark-Elektro-Formation Project Pitchfork nach Magdeburg. Es ist das Ende einer Trilogie.

The Silver View



**Bei dieser elektronischen Musik ergäbe es sogar Sinn** zu headbangen. „Project Pitchfork“ macht harten Dark-Wave, mit eiskalten, metallisch klingenden Synthie-Sounds, begleitet von einer tiefen, mal ächzenden und manchmal fast verfremdet klingenden Stimme. Dieser Stimme hört man ihren Schmerz wirklich an. Seit ihrem Debüt 1989 sind sie aus der (Dark) Wave Szene nicht mehr wegzudenken.

**Nach fast sechs Jahren Pause** veröffentlichte „Project Pitchfork“ Ende März das neue Album „Elysium“ und liefert damit den letzten Teil einer Trilogie. Mit „Akkretion“ und „Fragment“ gab es im Jahr 2018 gleich zwei neue LPs von der Band. Diese hängen konzeptionell zusammen. Wie man den Titeln schon entnehmen kann, orientiert sich die Band textlich an Mythologien, oft aus dem Griechischen. Auch in der Musik, den eher unnatürlichen, synthetischen Klängen, finden sich Analogien zum kosmischen und übernatürlichen. Der Grund für die lange Durststrecke von Album zu Album liegt in der Coronapandemie. Sänger Peter Spilles und seine Gruppe klingen zwar einerseits davon gezeichnet, aber haben die Krise andererseits in etwas kraftvolles umgekehrt. ***Project Pitchfork Open Air, 23. August, 19:45 Uhr, Festung Mark***




privat

# Aus Leidenschaft

Das Musikkombinat Magdeburg pausiert das Glacis Open Air. Das Sommerloch füllen sie mit Datschenkonzerten und einer Doku.

**„Wir hätten 2015 niemals gedacht,** dass das Glacis Open Air irgendwann mal so ausschaut. Na klar haben wir uns das gewünscht, aber es war eher ein Traum." Eindrücke wie diese bekommt man in der neuen Dokumentation „Glacis Open Air – Don't call it Festival" vom Magdeburger Filmemacher Matthias Sasse. Dieser hat das Team des Musikkombinats und alle weiteren Helfer rund um das Open Air begleitet. Herausgekommen ist eine handwerklich gelungene Doku mit Eindrücken zur Entstehung und Planung des Events, persönlichen Einblicke zu Menschen, die es auf die Beine stellen und Ausschnitte vom Open Air selbst. Es geht um Personen, die gemeinsam und aus ihrer Leidenschaft für Kultur heraus etwas geschaffen haben. Über 10 Kollektive bringen Subkultur in die grüne Lunge der Glacis-Anlage. Die Dokumentation ist kostenlos auf Youtube verfügbar.

**Doku**

**2024 pausiert das Glacis Open Air** zwar, dafür organisiert das Musikkombinat weiterhin Datschenkonzerte. Diesen Monat sind es gleich drei.

**Mit einer Mischung** aus feinjustierten Melodien, Rap-Parts und elektronischen Beats verpackt die Freiburger Band Willman komplexe Themen in lockere Songs.

**Der gebürtige Wiener James Hersey** wurde im lokalen Radio als Singer-Songwriter bekannt und erlangte internationale Bekanntheit, als seine Songs in der EDM-Welt geremixt wurden.

**Tasheeno ist die erste EAD der Welt.** In ihrem Electronic Afro Dub kombinieren sie afro-karibische und südamerikanische Musik mit elektronischen, monotonen Dub-Elementen und kreieren einen tanzbaren Mix. (tn) *Datschenkonzert mit Willman, 1. August, 20 Uhr, Datsche, Datschenkonzert mit James Hersey, 15. August, 20 Uhr, Datsche, Datschenkonzert mit Tasheeno, 29. August, 20 Uhr, Datsche*

Wenzel Oschington




## SIE WERDEN SO SCHNELL ERWACHSEN!

„Endlich 18! Wir feiern Geburtstag": Die Magdeburger Partyband Ventura Fox spielt zum Jubiläum ein Konzert ganz nach ihrer Vorstellung.



Endlich 18: Ventura Fox sind bereit zu rocken

Matthias Piekacz

18 Jahre ist es her, als sich Antje, Conny, Fabian, Sammy und Brummi als „Ventura Fox" zusammenschlossen. Sie spielten sich in das Herz dieser Stadt und sind als Partyband nicht mehr wegzudenken. Ihre Volljährigkeit als Band wollen sie mit einem Konzert in gemütlicher Atmosphäre vor dem Alten Theater feiern.

**Mit ihrer Konzertreihe** „Ventura Fox & Friends spielen Disney Classics" sorgten sie für einige nostalgische Abende. Bei ihrem Jubiläum bringen sie auch einen kleinen Auszug aus diesem Programm mit. Normalerweise spielen sie bei Auftritten auch Songwünsche, „aber an diesem Tag wollen wir uns auf unsere Favoriten konzentrieren," erzählt Conny. Es soll 80er und 2000er wie Teenage Dirtbag von Wheatus oder Mr. Brightside von The Killers geben. Auch musikalische Gäste sind eingeplant, genaueres will die Band jedoch noch nicht verraten. Mit Lichterketten und kleinem Podest statt großer Bühne wollen sie eher einen kuscheligen Gartenparty-Charakter erzeugen. (tn) *Ventura Fox Jubiläumskonzert, 23. August, 18:30 Uhr, Altes Theater*

privat



# Die Macht der Nacht

**Das 5. Ellen Noir Summer Camp findet diesmal nur an einem Tag statt, die Samstagnacht steht dafür ganz im Zeichen von „Hard Beats for Benefiz“**



Techno, Hard-Techno, Hardtekk, Tekk, bis zu schnellem Uptempo – das Ellen Noir Summer Camp bietet zum fünften Mal einen Trip kreuz und quer durch die Techno-Szene, drei Bühnen sind dafür auf dem Gelände der Aerosol-Arena aufgebaut. Eine Änderung gibt es im Vergleich zu den Vorjahren: Das Festival findet diesmal nur am Freitag statt. Samstagnacht steigt dann unter dem Slogan „We are different but united“ der zwölfstündige Free Rave „Hard Beats for Benefiz“. Alle Künstler treten ohne Gage an, die Eintrittsgelder werden gespendet.

Fettes Line-Up im Klosterkamp: u.a. Fabitexx, Eycer oder Tekkschuster kommen zum 5. Summercamp

**Das Line-Up kann sich** wie immer sehen lassen: da stehen DJ-Größen wie Eycer, Cheapex, Lokalmatator Fabitekk oder Cracky Koksberg und Luzzifer (beide Hellkartell) auf der Hardtekk-Mainstage. CZ Kind, Morbid oder Phiesi & Abzocka legen auf der Tekkstage 2 auf, schließlich Echse (IKC-Crew), Bassbilanz oder Haimkind (beide Streetkidz) auf der Tekkstage 3.

**Seit den Anfängen** auf dem Wartberg bei Irxleben ist das Open Air neben dem prominenten Line-up auch für ausgefallene Dekoration bekannt. Zwei sechs Meter große Hände recken sich neben der Mainstage in die Luft, um die Crowd zu grüßen, das DJ-Pult wird von einer gewaltigen Eule im Industrial-Style bewacht. (ap) ***5. Ellen Noir Summer Camp, 9. August, 21-5 Uhr, Arena/Klosterkamp***



Ellen Noir [2]

## WENN ES NACHT WIRD ...

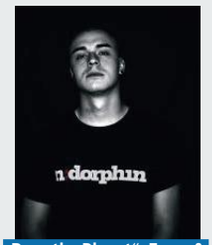

„Rave the Planet“: Eycer & das Ellen Noir sind dabei

**+++ Party im Doppeldecker +++** Am 17.08. ist das Ellen Noir mit einem Musiktruck bei der „Rave the Planet Parade“ in Berlin dabei. Ein Highlight: Der DJ Eycer und sein erbarmungslos harter Techno.

**+++ Clap your hands +++** Wenn es am 10. August langsam dämmert wird am Domplatz, wird‘s wieder magisch. Von 18 bis 23 Uhr lädt die OvG-Wohngenossenschaft zum Domplatztanzen. Zum heißen Salsasound wird unterm Blätterdach der Bäume getanzt. **+++ Es geht los! +++** Zum Auftakt der beiden Festwochen um den Magdeburger Christopher-Street-Day steigt am 10. August ab 23 Uhr die CSD-Startup-Party im Boys‘n‘Beats. An den Decks, DJane Pamela Power aus Hamburg, die euch richtig einheizt. Von jedem Eintritt zahlenden Gast geht 1 € als Spende direkt an den CSD.



privat

DJane Pamela Power



P.S.Fotografie

DJane Kim Noble

**+++Stimmung kann sie!+++** Kim Noble legt auf vielen Bühnen dieser Welt auf. Seit zwei Jahren kennt sie auch den Down-Town-Club wie ihre Westentasche. Am 09.08. ist sie dort wieder mit EDM und Mainstream am Start.

**+++ Argentinisches Feuer +++** Bis 31. August sollten Oversways und Swivel bei allen Tangotänzern der Stadt sitzen, denn beim Tangoball am 31.8. im Gesellschaftshaus sind genau diese Figuren gefragt. Für die richtige Tanzmusik sorgen das deutsch-argentinischen Quartetts „Cuarteto Nochero“ und DJane Lilia Keller. Als Showtanzpaar dabei: Constantin Rüger & Karin Solan. **+++**



Pixella/Pixabay

Tangoball im Gesellschaftshaus





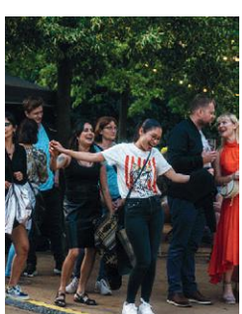





**FÊTE DE LA MUSIQUE**, *21.6., Magdeburg*





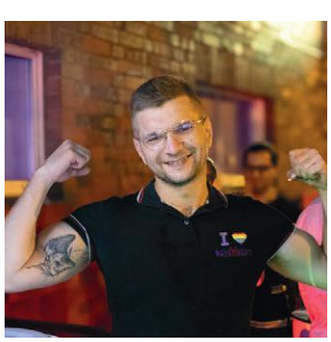

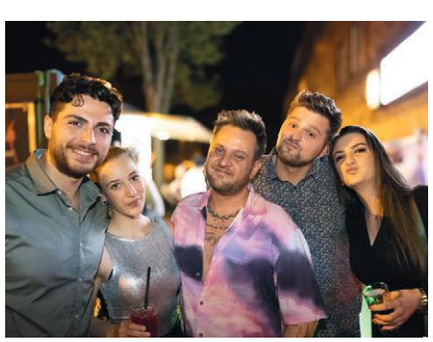



**20 JAHRE BOYS‘N‘BEATS**, *15.7., Boys‘n‘Beats*



**Du willst mehr Bilder?** Einfach QR-CODE scannen und die komplette Galerie der Veranstaltung sehen! **www.dates-md.de/partybilder-magdeburg**


Summerfield Booking GmbH

Mallearen ahoi: Ex-Miss Germany Isi Glück singt heute lieber Malle-Schlager

# Volle Malle

**Beim Mega Malle Park Festival kommt die erste Riege der Ballermann-Stars. Mit dabei: Ex-Magdeburger Olaf der Flipper.**


Julian Huke

Mann der klaren Worte: Ikke Hüftgold

Einen Tag lang sind die großen Partytempel am Ballermann wie MegaPark, Bierkönig und Oberbayern leer, denn alle Stars sind in Magdeburg. Zum zweiten Mal bereits steigen Ikke Hüftgold & Co. in den Flieger, um beim größten Mallorca Open-Air der neuen Bundesländer für fröhliche Ballermann-Stimmung zu sorgen. Headliner neben Ikke sind diesmal Julian Sommer, Isi Glück, Lorenz Büffel, Oli P. und Olaf der Flipper. Dass er einst in Magdeburg geboren wurde, bevor der damals Zwölfjährige 1958 mit seiner Mutter in den Westen ging, wissen die eingefleischten Schlagerfans natürlich. Im Gepäck hat er sein neues Album „Dankeschön“. Weibliche Unterstützung bekommt er unter anderem von Isi Glück. Die ehemalige Miss Germany ist mit ihren Songs „Knicklicht“ und „Derbe am Feiern“ Dauergast im Megapark. Dort ist auch seit dem vergangenen Jahr DJ Robin nicht mehr wegzudenken. Nicht zuletzt die kontroverse Diskussion über seinen Sommerhit „Layla“ sorgte dafür, dass das Lied als erster Partyschlager überhaupt auf Platz 1 der Singlecharts landete. Kritik hin oder her, im 17. deutschen Bundesland und auch bei Mega Malle wird zu dem Song gefeiert und mitgegrölt. (c)

*Mega Malle Park Festival, 19. August, ab 11 Uhr, Elbauenpark*


Florian Seidel

Volle Hütte bei der Mega Malle 2023

**ALINA BANANA**

## High Heels

Die Frau kennt sich aus mit hohen Schuhen. Ach was, High Heels müssen es sein, und die beginnen bei 10 Zentimetern Absatzhöhe. „I wanna take your light inside“, sagt Alina Banana und meint damit, dynamisch und leichtfüßig auf hohen Absätzen über die Tanzfläche zu performen. Im Rahmen des Urban Dance Festivals kommt die Ukrainierin Anfang Oktober nach Magdeburg, um in ihrem Dance Workshop anderen zu zeigen, wie man sich in High Heels richtig bewegt und dabei das „innere Licht“ anzündet. (jb) ***urban-dance-festival.de***


Privat

**SUNSHINE**

## Rave them loud

Clubtechnisch hat Christian Reinhold aka Sunshine in Magdeburg schon einiges bewegt. Allen voran die Partyreihe „Elbeclubsounds“, dann der Schönwetter-Club „KM 325“ an der Sternbrücke, das „Epic“ am Hasselbachplatz und zuletzt in der Barsol. Ab diesem Herbst startet sein neues Ding, das heißt „Rave them loud“ und drückt aus, wie man Technomusic hören sollte. Die erste Veranstaltung startet am 2. Oktober in der Festung Mark und als Headliner legt kein Geringerer als Dr. Motte auf, dazu Jaykosy aus Berlin, Anija (Pan-Club Hannover) und natürlich Sunshine selbst als Support. Er sagt: „Ich will damit keine neue Classics bzw. 90er Party starten, sondern es soll der aktuelle Sound aus Berlin und der Technoszene im Vordergrund stehen.“ ***Rave them loud, 2. Okt, Festung Mark***


Privat

Licht an, Sound auf: Sunshine aka Christian Reinhold





Auf den Spuren von Brigitte Reimann: Ingeborg Gleichauf

Björn Klein

# Pionierin der Emanzipation

**Ingeborg Gleichauf schreibt im Buch „Als habe ich zwei Leben“ über die leidenschaftlich-kluge Autorin Brigitte Reimann, die in der DDR durch ihren Drang nach Emanzipation hervorstach**

Sie gehörte zu den schillerndsten und bedeutendsten Schriftstellerinnen des 20. Jahrhunderts, die ihren Drang nach Emanzipation in ihren Werken niederschrieb. Geboren in Burg, lebte Brigitte Reimann später in Hoyerswerda und Neubrandenburg, bis sie mit nur 39 Jahren an Krebs stirbt. Die Autorin Ingeborg Gleichauf setzt sich in ihrem Buch „Als habe ich zwei Leben“ tiefgehend mit dem Leben und Schreiben der DDR-Schriftstellerin auseinander. Denn die Frau Brigitte Reimann ist nicht losgelöst von der Schriftstellerin zu betrachten. Beim Lesen ihrer Tagebücher und Werke wird schnell klar, wie facettenreich sie war und wie stark ihr Leben ihr Autorendasein geprägt hat. „Brigitte Reimann zu lesen, heißt auch, die Pausen, die Blockaden, die Momente von Leere mitzulesen“, beschreibt es Gleichauf in ihrem Buch. Mit ihrem Frauenbild und ihrer Unangepasstheit war Reimann für viele ein Vorbild, geriet aber gleichzeitig sowohl politisch, als auch privat an die Grenzen der DDR. Die Figuren ihrer Werke stattet sie mit Biografien aus, die Brüche aufweisen, Männer und Frauen, die in ausweglose Situationen geraten und um ihr Leben sprechen, wie auch die Schriftstellerin selbst um ihr Leben schreibt, das sie provisorisch nennt und viel zu früh endet. Ingeborg Gleichauf erzählt von der Sprachwelt Reimanns, die ihr Zuhause nirgendwo hat und doch in einer bestimmten Zeit und einer bestimmten Gesellschaft angesiedelt ist. Dabei betrachtet sie die unterschiedlichen Facetten der leidenschaftlichen Schriftstellerin, aber zeichnet gleichzeitig auch ein feinfühliges Bild der Frau Brigitte Reimann. (ml) ***Ingeborg Gleichauf „Als habe ich zwei Leben – Brigitte Reimann“, Mitteldeutscher Verlag, 170 Seiten, 18 Euro***




# Da tropft der Zahn

**In Fam Schapers Fantasyroman „Where Blood Reigns“ wird eine Vampirjägerin plötzlich selbst zur Blutsaugerin, was ihre Moral auf die Probe stellt**



Zwischen Blutsaugern: Fam Schaper

Ohne einen Holzpfahl in der Tasche sollte man besser nicht aus dem Haus – zumindest nicht in Paris. Denn in der vermeintlichen Stadt der Liebe treiben Vampire ihr Unwesen. Doch sind sie wirklich die grausamen Monster, für die sie alle halten? Das erzählt Fam Schaper im Fantasyroman „Where Blood Reigns“. Als Erbin des mächtigsten Vampirjäger-Clans soll Lana Delacroix eigentlich das Vermächtnis ihres Vaters antreten. Doch dann wird sie in einem Kampf gebissen und verwandelt sich ausgerechnet in eines jener Monster, die zu töten ihre Bestimmung ist. Damit verliert sie nicht nur alles und jeden, den sie liebt, sondern steht auch mit ihren Prinzipien im Konflikt. Ausgerechnet ihr Schöpfer, der attraktive Vampir Nic, ist nun für sie verantwortlich. So will es das Gesetz der Vampire. Zwischen Blutdurst, übernatürlichen Sinnen und der Flucht vor Sonnenlicht, muss sich Lana nun zurechtfinden. Dass Nic sie abgrundtief hasst, macht ihre Situation umso schwerer. Währenddessen braut sich auf den Straßen von Paris ein Krieg zusammen, der Vampire und Jäger für immer vernichten könnte. Eingebettet in einer düsteren Atmosphäre mit übernatürlichen Elementen erzählt Fam Schaper eine gefühlvolle Liebesgeschichte und hinterfragt gleichzeitig Vorurteile und Moralvorstellungen. (ml) ***Fam Schaper „Where Blood Reigns“, 15. August, 19.30 Uhr, Literaturhaus***

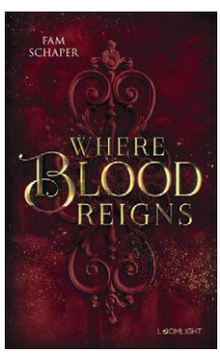


## KRONJUWELEN



Natalia Bogdanovska

Geht auf Spurensuche: Marc Sagnol

**In seinem Band „Galizien und Lodomerien“ begibt sich der Franzose Marc Sagnol auf Spurensuche in den beiden ehemaligen „Kronländern“**

Die Ukraine ist seit Kriegsbeginn in aller Munde, bei dem seit über zwei Jahren andauernden Ringen geht es auch um Fragen kultureller Zugehörigkeit. Interessant ist, dass Gebiete der westlichen Ukraine noch im 19. Jahrhundert zur Habsburger K&K-Monarchie gehörten. Die persönliche wie historische Spurensuche führt den Philosoph Marc Sagnol zur verschollenen österreichischen, polnischen und jüdischen Kultur des ehemaligen Vielvölkerlandes und den Schriftstellern, die dort lebten. Er macht Orte sichtbar, die im gegenwärtigen Gedächtnis meist nicht präsent sind, und erkundet Autorentexte – von Sacher-Masoch und Karl Emil Franzos über Georg Trakl, Joseph Roth, Bruno Schulz, Soma Morgenstern, Stanislaw Lem bis zu kaum bekannten Namen wie Jiri Langer, Debora Vogel oder Artur Sandauer.

**Ein Leitfaden** war die Vernichtung der jüdischen Bevölkerung von Galizien in der Shoah und die damit verbundene Zerstörung ihrer Kultur. Damit beschäftigt sich auch der Essay „Rückkehr nach Leopolis“und folgt den Spuren der Vernichtung im Ghetto von Lemberg. (c) ***„Galizien und Lodomerien. Eine Spurensuche“ Lesung mit Marc Sagnol zur Ausstellungseröffnung, 21. August, 19:30 Uhr, Moritzhof***

**HERBERT VON BEESTEN**

## Kafkaesk fabuliert

Wie zu Kafkas Zeiten ist das heutige Leben nicht immer einfach, logisch und durchschaubar, finden Charlotte Buchholz und Herbert von Beesten, Sie reflektiert darüber, was die Farbe Schwarz mit der Frage nach Erkennbarkeit verbindet und unternimmt einen „Ausflug“ in die Bücher- und Datenwelt der Zukunft. Er lässt einen Prager Versicherungsvertreter und Kafka-Fan – auf der Durchreise – an der Risikoeinschätzung zukünftiger Bauarbeiten für Intel verzweifeln. ***kafkaesk fabuliert, 9. August, 19 Uhr, Fabularium***



privat

# Lies und das

Im Live-Podcast „#Ausgelesen“ sprechen Sarah Grund und Josi Wismar über die gemeinsame Leidenschaft für Bücher, das belletristische Schreiben und ihre aktuellen Lese-Highlights




Quatschen gemeinsam über Bücher: Josi Wismar und Sarah Grund

privat

Schaber Kommunikation

Wie viele Bücher wurden diesen Monat gelesen? Welche Autoren trenden gerade auf BookTok und welche Neuerscheinungen hören sich interessant an? Das alles und vieles mehr besprechen Sarah Grund und Josi Wismar jeden Montag in ihrem Buch-Podcast „#Ausgelesen“. Während Sarah Onlinejournalismus studierte, immer wieder eigene Artikel in verschiedenen Zeitungen veröffentlichte und inzwischen in einem Medienunternehmen arbeitet, studierte Josi Buchwissenschaft und Publizistik und ist nun Autorin im Heyne-Verlag. Beide verbindet ihre Liebe zu Büchern, aber auch den gefährlich großen Teil ihrer Bildschirmzeit, die sie auf BookTok verbringen, wenn sie nicht gerade versuchen sich gegenseitig in ihren Lesemonaten zu übertreffen. Von leichter Lektüre bis hin zu ernsteren Themen – die beiden machen vor keiner Geschichte halt und erzählen in jeder Folge über Bücher, das Lesen, persönliche Erfahrungen oder wonach ihnen gerade der Sinn steht. Auf ihrer Podcast-Tour sprechen sie über das Schreiben und ihre gemeinsame Leidenschaft für Bücher, geben aktuelle Buch-Tipps und beantworten Fragen rund ums Podcasten. Zusätzlich wird Josi Wismar aus ihrem neusten Liebesroman „Wandering Hearts“ lesen. Verortet in den kanadischen Rocky Mountains lässt sie zwischen einer angehenden Tierärztin und einem Ranger auf einer Forschungsreise die Funken sprühen. (ml)

***Live-Podcast „#Ausgelesen“ und Lesung mit Josi Wismar „Wandering Hearts“, 29. August, 20.15 Uhr, Thalia Allee-Center***

# Vom Duft der Rose

Die Magdeburger Schriftstellerin Renate Sattler zeigt in ihrer SommerLese mit Lyrik und Prosa, dass Liebe und Rosen unweigerlich zusammen gehören

privat



Schreibt Lyrik und Prosa: Renate Sattler

In ihren Texten erzählt sie von der Schönheit der Natur, aber auch von der Liebe, die über den Tod hinausgeht. Die Magdeburger Schriftstellerin Renate Sattler lässt sich in vielen ihrer Texte von ihrer eigenen Umgebung inspirieren. So ist auch die Idee zu ihrer SommerLese „Rose und Lavendel“ im Rosengarten im Vogelsangpark entstanden. „Es ist einer der schönsten Orte unserer Stadt, ein Ort, der zu meiner Kindheit gehört“, erzählt sie. Aus ihren eigenen Büchern und Manuskripten liest sie verschiedene Prosaminiaturen und Gedichte. „Mit dem ersten Text werfe ich einen Lichtstreifen auf meine Kindheit und ziehe den Bogen über Griechenland. Denn die älteste Darstellung einer Rose in Europa findet sich auf dem Fresko mit blauem Vogel in Knossos auf Kreta“. Dabei erzählt sie auch von der Liebe zu einem Mann und einer Frau, zu einem Kind, aber auch von dem Zusammenspiel von Rosen und Lavendel. „Die Rose ist Symbol der Liebe und Lavendel eine Heilpflanze. Zusammen ergeben sie ein harmonisches Bild, obwohl sie von ihren Bedürfnissen her nicht zusammenpassen, wie so manches Paar. (ml) ***Renate Sattler „Rose und Lavendel“, 11. August, 14.30 Uhr, Rosengarten am Zoo***

TM
Theaterfest

7.9.24
Schauspielhaus
14.00–1.00 Uhr

8.9.24
Opernhaus
11.00–17.00 Uhr

Eintritt frei

Theater Magdeburg
Karten unter (0391) 40 490 490 | www.theater-magdeburg.de



BTV/Deutsche Fotothek/Gerig, Uwe

# Auf der anderen Seite

**Ein Leben zwischen Vollzeitjob und Mutter: Die Unbeugsamen**

Im zweiten Teil von Die Unbeugsamen erzählen 15 Frauen vom Kampf um Gleichberechtigung in der DDR. Danach gibt es ein Filmgespräch.

„Frauen, wenn wir heute nichts tun, leben wir morgen im vorgestern." Dieses Zitat der Malerin Annemirl Bauer bringt den Geist ostdeutscher Feministinnen auf den Punkt. In dem Dokumentarfilm „Die Unbeugsamen 2" kommt unter anderem ihre Tochter zu Wort. Im Film erzählt Regisseur Torsten Körner Geschichten vom Kampf um Gleichberechtigung in der Deutschen Demokratischen Republik. Im ersten Teil porträtierte er bereits Frauen in der BRD, was auf große Resonanz stieß. 15 selbstbewusste Frauen erzählen davon, wie im Land der staatlich verordneten Gleichberechtigung trotzdem das Patriarchat regierte. Hausfrauen gab es so gut wie nicht, das war sogar eher verpönt. Es fehlte ja an Arbeitskräften. Die Frauen sprechen über die Doppelbelastung ihrer Mütter, sie erzählen von den eigenen Sorgen und Träumen, denen sie oft nur mit Tricks ein kleines Stück näherkommen konnten. Unter ihnen sind unter anderem ehemalige Oberbürgermeisterin Potsdams Brunhilde Hanke, die Biologin Marina Grasse oder auch die Landwirtin und „Heldin der Arbeit" Solveig Leo. Ergänzt mit zahlreichen Archiv-Aufnahmen öffnet Körner eine Tür zum besseren Verständnis für die beeindruckenden Lebenswege ostdeutscher Frauen im Kampf für Chancengleichheit.

Die Gäste für das anschließende Filmgespräch dürften zu dieser Thematik etwas beizutragen haben, standen zum redaktionsschluss aber noch nicht fest. „Es wird sich um Vertreterinnen aus der lokalen Politik, aus dem Landesfrauenrat oder ähnlichen Positionen handeln," verrät Christoph Hackel vom Moritzhof. (tn)

*Die Unbeugsamen 2 + Filmgespräch, 29. August, 17 Uhr, Moritzhof*



Grandfilm

**Schlechte Arbeitsbedingungen sind im Modebuisiness Alltag**

**WOHER KOMMT DIE BILLIGKLEIDUNG?**

## Der wahre Preis

Man befindet sich in einem Geschäft, die Gänge bestehen aus Kleiderständern voller Jeans, bunter Kleider, T-Shirts und was die Modewelt sonst zu bieten hat. Wenn einen jetzt noch Preise anlächeln, die so niedrig sind, dass man sich kurz die Augen reiben muss, ist man entweder in einem Second-Hand-Laden oder irgendeiner Fast Fashion Kette. Bei letzterem kann man sich sicher sein, wenn Kleidung so billig ist, wurde irgendwo anders in der Wertschöpfungskette gespart – an Mensch, Umwelt oder beidem. Die Gemeinwohlökonomie-Regionalgruppe Magdeburg lädt zur Vorführung des Films „The true cost – der Preis der Mode" ein. Wie kommen solche Preise zustande? Regisseur Andrew Morgan macht sich auf die Suche und verfolgt eindrucksvoll den Weg, den die Kleidung macht, bevor sie zu uns ins Geschäft kommt. Wer Lust auf Lösungen hat, kann im Anschluss bei der Kleidertauschbörse in der HofGalerie vorbeischauen. (tn) ***The True Cost - der Preis der Mode, 28. August, 18 Uhr, Moritzhof***

**FILMKOLUMNE NACHGESCHAUT**

**#105**




Gryzke

Hier drücken mir gerade 31 Grad aufs Dach. In der Regel bleiben die großen Kinos dann leer. Habe mir gerade endlich den Buckau-Film **Flaschenfantasien** angeschaut – wir hatten in den vergangenen Wochen davon berichtet. Die episodenhafte Struktur, die teil-improvisierten Dialoge und die nicht zu verkopfte Kameraarbeit – wer braucht Stative? – verorten den Film schon irgendwie im **German Mumblecore**, auch wenn die Macher das vermutlich selbst gar nicht so richtig auf dem Schirm hatten. (In der Online-Version gibt's mehr Einordnung.)

An manchen Stellen hätte ich mir vorher vielleicht trotzdem nochmal eine Auseinandersetzung mit dem Bereich „Ton" gewünscht, aber das scheint eine Großbaustelle bei vielen Indie-Projekten zu sein. Auch bei dem Vampir-Kurzfilm „Strigoi Morti", bei dem ich meinen Leib durchs Bild schieben durfte, ist der Ton das größte Manko. Man kann wegschauen, aber nicht weghören. Egal. In Berlin und Köln sprießt der Mumblecore und das professionell Unprofessionelle wird ironischerweise wie am Fließband produziert. Da gibt es einen Malte Wirtz mit Sachen wie „Voll Paula!" oder ganz neu „Der dritte Gast", während Jakob Lass (Love Steaks, Tiger Girl) – einst undankbarerweise als Heilsbringer des deutschen Indie-Kinos ausgerufen – in den letzten sechs Jahren seit „Sowas von da" (2018) erstaunlich ruhig war. Ich hatte den Wunsch nach mehr Magdeburg-Genre-Filmen in einer der vergangenen Ausgaben mal als „Magdecore" bezeichnet und würde den Begriff gerne mal weiter nutzen und öffnen. Vielleicht muss hier einfach erst mal überhaupt etwas entstehen und in Bewegung kommen. Grundlagenwissen zu produktionstechnischen Abläufen wäre dazu natürlich trotzdem gut. Mumblecore war noch nie eine Ausrede für billige Filme, sondern maximal für günstige. Lasst uns doch alles, was wir in Magdeburg haben, sammeln, sortieren und als MAGDECORE-Filmreihe präsentieren, damit wir überhaupt wissen, was hier filmisch so abgeht!

Gebt mir ganz dringend Hinweise zu eurem Magdecore: **rob@dates-online.de**

***PS: Wenn Du Dich mit anderen Medienschaffenden vernetzen willst, schau doch beim NMC-Netzwerk (New Magdeburg Cinema) vorbei: Insta: @new_magdeburg_cinema ; Mail: new-magdeburg-cinema@gmx.de***

Animationsfilm

NEU IM KINO

## Ein klebriges Abenteuer:

### Daffy Duck und Schweinchen Dick retten den Planeten



Nostalgische Ikonen: Daffy Duck, Schweinchen Dick

Warner Bros

**Vor 94 Jahren** erblickten die „Looney Tunes" das Licht der Filmprojektoren. Trickfiguren wie Daffy Duck, Schweinchen Dick oder Bugs Bunny wurden bis 1969 zu Helden von mehr als 1.000 Kurzfilmen. Nun wird die Erfolgsgeschichte mit einem abendfüllenden Animationsabenteuer weitergeschrieben. Und das hat es in sich. **Was für eine Idylle!** Schweinchen Dick und Daffy Duck wachsen glücklich unterm Dach des Farmers Jim auf und vertreiben sich die Zeit mit allerhand Blödsinn. Die glückliche Zeit endet, als der Bauer stirbt – nicht, ohne seinen Schützlingen vorher ans Herz zu legen, dass die Erde ein grausamer Ort sein kann, aber alles gut wird, wenn sie zusammenhalten. Außerdem sollen sie auf ihr Haus achtgeben. Doch genau das gerät in Gefahr, als ein unbekanntes Objekt ein schleimig umrandetes Loch ins Dach schlägt. Der Zuschauer ist bereits im Bilde, dass ein UFO sein Unwesen trieb. Um den Schaden zu beheben, müssen sich Ente und Schwein zum ersten Mal im Leben einen Job suchen. Aber egal, ob sie Zeitungen austragen, Kaffee verkaufen oder sich (in einer wunderbaren medienverarschenden Szene) als Influencer versuchen, sie scheitern grandios. Alles ändert sich, als sie in einem Diner die kleine Sau Petunia kennenlernen, die im Auftrag der Kaugummi-Fabrik auf der Suche nach dem perfekten Geschmack ist. Sie besorgt ihnen eine Anstellung in ihrer Firma, die bald zum Schauplatz unglaublicher Vorgänge wird. Ein Alien kontaminiert die Kaugummis mit einem Ektoplasma, dass bald alle Menschen weltweit zu Zombies macht. Nur Daffy, Dick und Petunia bleiben (noch?) verschont. Sie nehmen einen beinahe aussichtslosen Kampf gegen den teuflischen, extraterrestrischen Invasor auf. **Herrlich anarchistisch, politisch inkorrekt,** angesiedelt zwischen Retro und Science-Fiction, liebevoll animiert und altersübergreifend originell und – Vorsicht! – auch ein wenig gruslig: Perfekte Familienunterhaltung für lange Sommertage. (aw)

**Regie** Peter Browngardt **USA 2024** 85 Min **Start** 1. Aug.

Drama

NEU IM KINO

## Sonnenplätze



Julia Windischbauer spielt Nachwuchsautorin Sam

Filmwelt Verleihagentur/ Maverick Film

**Im deutschen Film** sind zwei Phänomene präsent. Storys drehen sich oft um Protagonisten, die sich auf Sinnsuche in die Ferne begeben. Zweitens stehen jene Figuren nicht am Fließband und sitzen nicht an der Supermarktkasse. Sie sind Wissenschaftler, Künstler oder Vorstandsvorsitzende. In die Kategorien fällt auch dieser Film. Aber vielleicht sind die Schöpfer ja auch in der Lage, mal das Leben von Otto Normalverbraucher abzubilden und trotzdem eine packende Story zu bringen? Nur so ein Gedanke. **Sam versucht** sich als Schriftstellerin. Ihr Vater Jo ist als gefeierter Autor ein Vorbild, aber der eigene Durchbruch lässt auf sich warten. Als wieder eine berufliche Chance platzt und sie vom Freund den Laufpass erhält, mopst Sam bei ihrer Mutter Sybille, die in Marc einen wesentlich jüngeren Lebensgefährten gefunden hat, den Schlüssel zum Ferienhaus auf Lanzarote. Sie hat ihren Bruder Frederick und Pläne zur Fertigstellung ihres Romans im Gepäck. Vor Ort treffen die Geschwister überraschend auf den Vater, der sich im Haus einquartiert hat. Als wenig später seine Ex mit ihrem Stecher eintrifft, die die Immobilie veräußern wollen, ergibt sich viel Gesprächsbedarf…

**Der Schweizer Aaron Arens** (der Geißenpeter aus der modernen „Heidi"-Version aus 2001) hat diesen Film in Szene gesetzt, dessen Drehbuch er mit Lukas Loose verfasste. Die Burg-Schauspielerin Julia Windischbauer agiert ebenso brillant wie Kollegin Juliane Köhler, die freilich niemandem mehr etwas beweisen muss. Die Kerle bewegen sich auf Augenhöhe. Gut möglich, dass die hausgemachten Luxus-Probleme der Charaktere, die mit alltäglichen Problemen der Bundesbürger wenig gemein haben, vielen Kinogängern am Allerwertesten vorbeigehen. Möchte man dem eigenen Alltag entfliehen und in eine fremde Welt blicken? Oder wünscht man sich, dass Kino die eigene Lebensrealität zeigt und einem Mut und Hoffnung für die nächsten Wochen verleiht? Der Zuschauer hat die Wahl. Leben wir nicht in einer wunderbaren Welt? (aw)

**Regie** Aaron Arens **Darsteller** Julia Windischbauer, Juliane Köhler u.v.a. **D 2023** 92 Min **Start** 22. Aug.





# Tanzt!

OVG

Lockerer Hüftschwung beim Domplatztanzen

**Zum zweiten Mal sind die Magdeburger eingeladen, sich beim Domplatztanzen zu heißen Salsa-Rhythmen bis in die Nacht die Seele aus dem Leib zu tanzen**

Das Kastanienwäldchen zwischen Dommuseum und Nord/LB ist an heißen Sommertagen ein herrlich kühler Ort. Zusätzlich hat man von dort einen direkten Blick auf die imposante Turmfront des Doms. Kurz gesagt: Es ist der perfekte Ort für locker-leichte Abende. Das dachte sich auch die WBG Otto von Guericke und hat im letzten Jahr das „Domplatztanzen“ ins Leben gerufen. Zu Salsa-Klängen des Latin-DJs können ordentlich die Hüften geschwungen werden. In der beginnenden Dämmerung wird das Kastanienwäldchen so zum magischen Ort, und diesmal geht die Party sogar bis eine Stunde vor Mitternacht. Zur Abkühlung zwischendurch gibt‘s fruchtig-erfrischende Cocktails. Zwei Wochen später kommen dann beim fröhlichen „Domplatzplanschen“ mit Wasserspielen auch Kinder und Familien auf ihre Kosten. (ml) ***Domplatztanzen, 10. August, 18-23 Uhr, Kastanienwäldchen am Domplatz; Domplatzplanschen, 24. August 13-18 Uhr, Domplatz***

## HALLO SUPERHELD

**Einmal selbst Batman sein. Das geht: Der Fledermausmann erobert das Allee-Center.**

Egal ob Greifhaken, Rauchbomben oder praktisches Anti-Hai-Spray: Der Comic-Held Batman ist für jede Situation gewappnet. Seit mehr als achtzig Jahren bekämpft er Verbrecher und hat sich so zum festen Bestandteil der Popkultur entwickelt. Aber nicht nur in Gotham kann man auf Batman treffen, auch hier im Allee-Center. Auf diversen Aktionsflächen hat man die Möglichkeit, dem dunklen Ritter ganz nahe zu kommen. So kann man am Batman Movie Point in die Filmwelt abtauchen oder in der Batman Arkham VR Experience in die Haut des Helden schlüpften und selbst Verbrecher bekämpfen. **Zusätzlich wird man** angehalten, Fotos mit lebensgroßen Batman-Figuren zu schießen, den eigenen Comic-Helden zu kreieren oder beim Spin Master Race die eigenen Superhelden-Fähigkeiten zu zeigen. Wie Batman schon sagte: „Jeder kann ein Held sein.“ [jb] ***Batman – Heros in Training, 01. bis 10. August, Allee-Center***



Wikipedia

Bereit für die Rettung der Welt: Batman






# Sommer, Sonne, Sand

Beim großen Sportfestival **Magdeburg Aktiv** wird der Domplatz zum großen Sandkasten für Beachvolleyball, Basketball, Handball, Tennis und Soccer

Ganze 600 Tonnen Sand wurden vor vier Jahren das erste Mal auf den Domplatz gekarrt. Was damals noch als Beachvolleyballturnier begann, hat sich heute zu einem Multi-Sportevent entwickelt. Zwei Wochen lang wird der 7.000 Quadratmeter große Sandkasten zum Mittelpunkt des Sportfestivals „Magdeburg Aktiv“. Vor der historischen Domkulisse spielen neben professionellen Beachvolleyballteams auch Freizeitsportler und Jugendteams. Bei dem vielfältigen Mitmachangebot trifft dabei Breitensport auf Spitzensport. Von Fußball, Handball, Basketball bis Tennis oder Volleyball können verschiedene Sportarten ausprobiert werden. Auf dem Programm stehen unter anderem ein Stadtranglistenturnier, der Café Flair Freizeitcup im Beachvolleyball, ein Beachbasketballturnier, der Wobau Premium Cup der Männer und Frauen im Beachvolleyball und der IG Innenstadt FirmenCup. Die jüngsten Sportler können sich vormittags beim breiten Schulsportprogramm austoben. Zum Abschluss findet ein zweitägiges Sportfest für Groß und Klein statt. Wer nicht selbst spielen möchte, sollte sich das Event dennoch nicht entgehen lassen. Eine Chill-Out Lounge, die Übertragung von Olympia und spätestens die MD-Aktiv Beachparty am vorletzten Abend sorgen neben kühlen Getränken für die passende Stimmung.

*Magdeburg Aktiv, 9. bis 18. August, jeweils 9 bis 22 Uhr, Domplatz*




Nico Barth

## KÖRPER UND GEIST

Beim Yoga-Festival im Stadtpark kann man seine innere Kraft entdecken und die Übungen gern auch auf schwimmenden Stand-Up Boards machen

Ob hinaufschauender Hund, Sonnengruß oder Baum: Die gymnastischen Yoga-Übungen mit den klangvollen Namen sind bestens geeignet, sich zu entspannen, die Beweglichkeit unseres oft „eingerosteten“ Körpers zu verbessern und im besten Fall auch für den Einklang mit der Seele sorgen. Seit 2017 lädt der Sportraum e.V. jeden Sommer für einen Tag zum Yogafestival ans Ufer der Alten Elbe im Stadtpark. Mit Blick auf die gegenüberliegenden Elbauen könnte der Platz nicht besser gewählt sein, um den Alltag hinter sich zu lassen und sein inneres Potenzial zu entfalten. Ob beim Yoga auf wackeligen Stand-Up Paddle Boards im Flachwasser zwischen den Sandbänken der Alten Elbe, beim Waldbaden oder Hypnose-Vorträgen: das Schweizer Haus als Mittelpunkt des Festivals ist Zugangsort für alle jene, die ihre Chakren öffnen wollen. [jb]

*Magdeburger Yogafestival, 24. August, 9:30 bis 17:15 Uhr, Schweizer Haus/ Stadtpark*

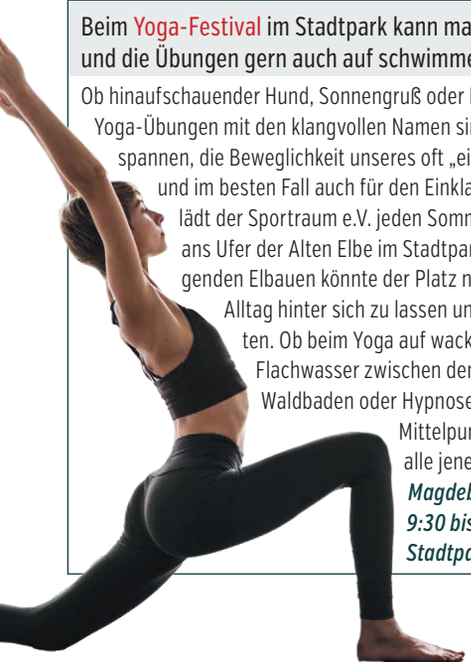

Kite_rin AdobeStock

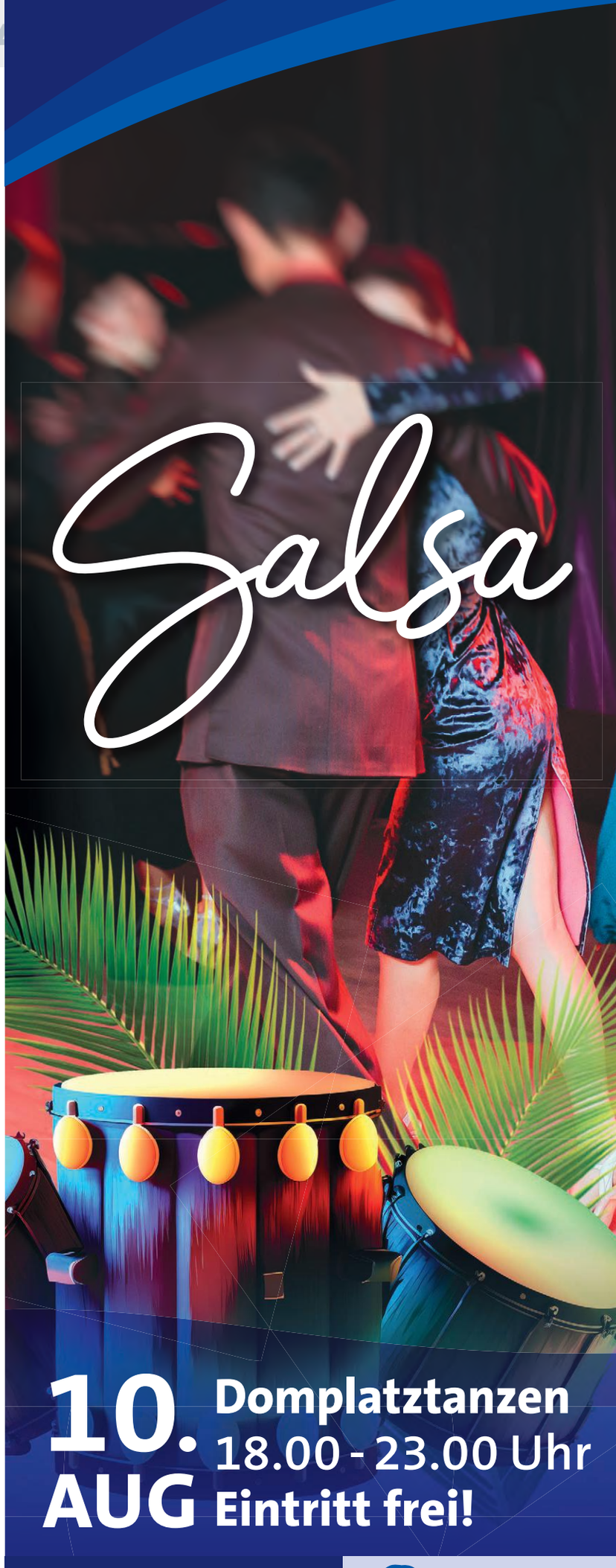

# Faust auf Faust

Bei der SES Box-Gala in der Wolfgang-Lakenmacher-Halle ist Cruisergewichtler Roman Fress in einem WBC-International Titelkampf der lokale „Headliner“




Peter Gercke

Bereit für einen weiteren Gürtel: Roman Fress

War das ein Drama im Juni: bei der Vorbereitung auf die Box-Premiere in der neuen Wolfgang-Lakenmacher-Halle verletzten sich kurz nacheinander die beiden Hauptkämpfer, Roman Fress und Marlon Dzemski. Nun gibt’s zwei Monate später einen Neuanlauf. Im Mittelpunkt des Abends steht die WBC International Championship zwischen Yasin Basa und dem SES-Mann Roman Fress. 1994 kam Roman als Baby mit seinen Eltern und kargem Gepäck aus Kasachstan. Mit 30 Jahren bestreitet er nun den Hauptkampf. Zweiter großer Kampf des Abends ist die DM im Super-Weltergewicht zwischen Marlon Dzemski und Philipp Schuster. In weiteren Kämpfen stehen mit Robin Rehse (Super-Mittelgewicht/Ballenstedt), Artur Henrik (Mittelgewicht/Bremen) und Richard Meinecke (Super-Weltergewicht/Nordhausen) auch die weiteren vielversprechenden Box-Talente aus dem „Team Deutschland“ auf der Matte. *SES-Box-Gala, 24. August, ab 18 Uhr, Wolfgang-Lakenmacher-Halle; mit TV-Übertragung des MDR*

## DER DOMINATOR

**Torwart Dominik Reimann hat sich für weitere Jahre beim FCM entschieden, weil er das dominante Spielkonzept des Trainers mag**

Die straff zurückgebundenen blonden Haare sind sein Markenzeichen und die Magdeburger kennen Dominik Reimann als einen, der den Ball auf dem Spielfeld mindestens genauso oft am Fuß wie in der Hand hat. Denn das von Trainer Titz bevorzugte offensive 4-3-3-System setzt auf Ballbesitz und einen Spielaufbau, bei dem der Torwart quasi zum elften Feldspieler wird. „Das ist die Marschroute und der gehen wir nach. Du bist dann halt ein Mann mehr auf dem Platz“, analysiert er das trocken.

**Als Reimann 2021** nach Magdeburg kam, war die von Titz proklamierte Taktik ein wesentlicher Grund für den Vereinswechsel von Holstein Kiel zum FCM. Gerade hat der 27-jährige seinen Vertrag verlängert, denn er fühlt sich offenbar wohl beim Verein, mit den taktischen Vorstellungen des Trainers und überhaupt in der Stadt. Nach dem Abgang von Amara Condé, der die Kapitänsbinde trug, flüstert man bereits, dass viel für Reimann als neuer Käptitän spricht.

**Nun steht die neue Saison** bevor, die dritte in der 2. Bundesliga. Seine Ziele dafür: „Wir wollen besser abschneiden als in der letzten Saison.“ sagt er. Und sonst? „Mit dem 1. FC Köln kommt jetzt wieder eine sehr interessante Mannschaft mit einem interessanten Stadion. Weil ich da noch nie gespielt habe, freue ich mich besonders auf Köln.“ (c) ***2. Bundesliga: 1. FCM vs. Elversberg, 3. August, 13 Uhr, Avnet Arena***

Eroll Popova



Mit Hand und Fuß am Ball: Torwart Domink Reimann

## TRADITION TRIFFT MODERNE

Mario Tomiak



Heja he, USC!

Der USC Magdeburg e.V. feiert das 70. Gründungsjahr mit einem Jubiläumsfest

Unter Magdeburgs Studenten dominierten Anfang der 1950er Jahre traditionelle Sportarten wie Fußball, Handball oder Turnen. Sie alle fanden 1954 ein Zuhause: Die Hochschulsportgemeinschaft „Motor“. Zu den Highlights der Vereinsgeschichte zählen die Austragung der ersten Studentenmeisterschaften im Schwimmen, Wasserspringen und Wasserball (1962). In den 70 Jahren hat sich im Verein viel getan. Am offensichtlichsten ist die Umbenennung in „USC Magdeburg e.V.“. Heute ist der USC nicht mehr nur Studentensportclub, sondern hat sich für den Breitensport geöffnet, zählt mit 28 Sportarten zu den größten in Magdeburg. Eines ist geblieben: Die Offenheit gegenüber Sportarten. Zum Angebot zählen Kampfsportarten wie Capoeira oder das aus Harry Potter bekannte Quidditch. Diese Vielfalt wird sich auch beim Jubiläumsfest präsentieren. Willkommen sind alle Sportinteressierten vom Kleinkind bis zum sportlich gebliebenen Senior. Außerdem wartet ein Bühnenprogramm von Cheerdance bis Senioren-Tanz. (k)

*Jubiläumsfest des USC Magdeburg e.V., 25. August, 11-17 Uhr, Festung Mark, Eintritt frei, www.usc-magdeburg.de*


# Zwei Chancen auf Erfolg:



„Wir suchen Auszubildende, die zu uns passen“

MiZU
Das Magazin für Aus- und Weiterbildung

5 VOR 12
das Ausbildungsspezial im DATEs




**Für Firmen:** Kontakt zu Schülern der Abgangsklassen in Magdeburg und Sachsen-Anhalt **Für Schüler:** viele Ausbildungsberufe vorgestellt und viele freie Stellen
**DATEs:** 30.000 Hefte in Magdeburg
**MIZU:** 18.000 Hefte in Magdeburg und Sachsen-Anhalt an die Schüler aller Abgangsklassen

Jetzt Kombirabatt sichern!

**Anzeigenberatung**
Jörg Segler
03 91-7 32 52 32
Bea Lehmann
03 91-7 32 52 40



„Ich suche eine Lehrstelle, die zu mir passt“

*Termine für Magdeburg und Umgebung*

# August-Highlights

DATEs
DAS MAGDEBURGER STADTMAGAZIN
**E-Mail-NEWSLETTER**
wöchentlich
**Veranstaltungstipps**
**Freikarten & Gutscheine**
**Gastro-News u.v.m.**
**Einfach QR-Code scannen und E-Mail-Adresse eingeben!**
Keine persönlichen Daten.



Frank Tobian

Strotzen nur so vor Swing und Improvisationsfreude: Kleine Swingbrause

## MARKTPLATZ


| | |
|---|---|
| Stellenmarkt | 42 |
| Wohnmarkt | 43 |
| Kleinanzeigen | 45 |
| Gastro | 46 |
| Gewinne | 46 |


## MAGDEBURGER SWINGFEST

**Die „Kleine Swingbrause“** bestehend aus Herrn Köninger, der charmant Liebe oder deren Verlust besingt, Herrn Roemisch, der den Kontrabass klopft, streicht und zupft und Herrn Oswald, der die Felle streichelt oder kraftvoll betrommelt, zelebriert den Lindypop/die Kunst des Refraingesangs à la Nat King Cole, Frank Sinatra und Roger Cicero. *24.8. ab 17 Uhr, Nachbars Garten am Blauen Bock*

## MESSEN



Foto: Anna Weinreich

**Japanische Popkultur** wird nirgendwo in Ostdeutschland so zelebriert wie auf der „Contaku“. Ein Wochenende lang warten Workshops und Panels zu verschiedenen Themen rund um Japan, Anime, Manga und Cosplay, Kostümwettbewerbe, Merchandise-Produkte und eine Kreativmeile. Außerdem treten Cosplayer in einem Vorentscheiden um einen Finalplatz bei der deutschen Cosplaymeisterschaft an. *10.-11.8., 10 Uhr, AMO*

## BÜHNE



Foto: Tobias Reinke

**Leuchtende Kometen und** glitzernde Sterne lassen bei den Pyro Games den Nachthimmel funkeln. Drei Feuerwerkprofis sorgen für eine stimmungsvolle Choregraphie aus passender Musik und aufwändigen Pyroeffekten. Welcher Künstler am Ende die „Goldene Trophäe der Feuerwerkskunst“ mit nach Hause nimmt, entscheidet das Publikum. Dazu warten Livemusik, Walking-Acts und eine Licht- und Lasershow. *10.8., Elbauenpark*

## DIES&DAS



Foto: Andreas Lander

**Das ikonische Tuckern des Zweitakters schallt** zum Ost-Mobil-Meeting Magdeburg durch den Elbauenpark. Mehr als 1.500 liebevoll gepflegte Fahrzeuge aus der ehemaligen DDR und ganz Osteuropa werden erwartet. Besonderes Augenmerk liegt mit einer Sonderschau in diesem Jahr auf den Marken Wartburg, Lada und Genex-Automobile. Für Schrauber gibt es zudem einen Teilemarkt. *24.8., 10 Uhr, Elbauenpark*

## LIVE



Foto: Astrid Ackermann

**Wenn Melodien die** Wohnzimmer füllen und Gesang und Klavierklänge nach außen dringen, dann ist wieder Magdeburger Liedersalonfestival-Zeit. Zu den Highlights zählen in diesem Jahr Konzerte von Monika Abel und Kathrin Isabelle Klein sowie Grit Wagner und Thorsten Fabrizi, ein gemeinsames Singen ins Wochenende und das Familienkonzert mit Christine Modersohn, Shirley Radig und Claudia Körner. *30.8. - 1.9., versch. Orte*

# DONNERSTAG 01

**LIVE**

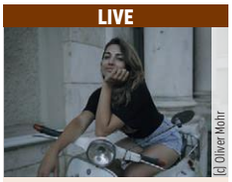
[c] Oliver Mohr

**Luca Vasta – Luna** Schon längst hat Luca Vasta ihre ganz eigene Italo-Musikwelt erschaffen: Klangvoller, melancholischer Folk Pop, der zwischen Sizilien und Berlin seinen ganz unverkennbaren Sound gefunden hat. Oder wie sie selbst sagt: „Ich mache Spaghetti Pop", natürlich in ihrer zweiten Muttersprache Italienisch und stets herzlich, authentisch und fröhlich. **21:00, Kulturzentrum Moritzhof**

**LIVE**

**14:00 Tanztee mit Daphne und Die Frudies** „Daphne und Die Frudies" bringen die Musik der Fünfziger Jahre mit ihrem heutigen Sound und der Eleganz nichtvergessener Tage zurück. *Gröninger Bad*

**21:00 Luca Vasta – Luna** S *Info siehe Tagestipp,. Moritzhof*

**TANZEN**

**19:00 80s Monster Hits** mit DJ Morningstar *Flowerpower*

**23:00 Durstiger Donnerstag** Party mit DJ Felixx *Studentenclub Baracke*

**BÜHNE**

**19:30 Café der Irren** *Info siehe 3.8.,Theater an der Angel*

**FILM**

**17:00 Liebesbriefe aus Nizza** *Info siehe 3.8., Moritzhof*

**18:00 Tatami** *Info siehe 3.8.,Moritzhof*

**19:00 Was will der Lama mit dem Gewehr** *Info siehe 10.8., Moritzhof*

**19:30 Zwei zu Eins** *Info siehe 10.8., Moritzhof*

**20:00 Liebesbriefe aus Nizza** *Info siehe 3.8., Moritzhof*

**KINDER**

**9:00 Sammeln** Nach dem Film „Die Dschungelhelden auf Weltreise" erfahren Kinder ab 7 Jahren, wie man Tiere für Museen präpariert und richtig beschriftet. Danach können selber kleine Insektenkästen aus Pappe und ein Schmetterling gebastelt werden. *Moritzhof*

**9:00 Die Dschungelhelden auf Weltreise** Die geliebte Heimat der Dschungelhelden ist erneut in höchster Gefahr. Mit Witz und Mut trotzen die Helden allen Herausforderungen, um ihr tropische Paradies zu retten. Doch dann verliebt sich ihr Anführer Maurice unsterblich ... *Moritzhof*

**9:30 Ferienprogramm – Africambo-Safari** Die Tiere der Savanne zu beobachten, ist Ziel der Africambo-Safari. Dabei erfahren Kinder als Aushilfstierpfleger mehr über das Leben der Tiere um zu erfahren, welchen Beitrag sie für die Umwelt leisten. *Zoo Magdeburg*

**10:00 Ottopia, die Europäische Kinderstadt Magdeburg** *Info siehe 2.8.,Europäische Jugendbildungsstätte Magdeburg*

**10:00 Batman – Der Traum vom Superhelden wird Wirklichkeit** *Info siehe 3.8.,Allee-Center*

**16:00 Trickfilm-Werkstatt** *Info siehe 15.8., Stadtbibliothek*

**16:00 Garfield – Eine extra Portion Abenteuer** *Info siehe 11.8.,Moritzhof*

**16:15 Robot Dreams** *Info siehe 17.8.,Moritzhof*

**16:30 Frankophone Märchenstunde** Muttersprachler lesen französische Geschichten im Original und auf Deutsch. *Stadtbibliothek*


Reinwachsen?
Giro-Start.
Das mitwachsende Konto der Sparkasse.
Mit Giro-Start gibt's auch die Event-Rabatte.
www.Sparkasse-MagdeBurg.de/event-rabatte



Montag-Freitag 20% Rabatt
Bootsverleih Führerscheinfrei
Führerscheinfreie Boote mieten am Niegripper See/Wasserstraßenkreuz
Telefon 01577 5500222
Hafenstraße 1 • 39288 Burg
www.bootsverleih-fuehrerscheinfrei.de


# FREITAG 02

**FÜHRUNGEN**


[c] Thomas Sasse

**Schauriges zur Nacht** Die unterhaltsame Führung bringt all diejenigen, die Nervenkitzel mögen, an besondere Orte der Landeshauptstadt, an denen ungeheuerlich schaurige Geschichten passiert sind. Dabei ist man nicht nur passiver Zuhörer, sondern auch gerne mal aktiver Teil der Geschichte. Zur Nervenstärkung gibt es einiges, was man sich (sprichwörtlich) auf der Zunge zergehen lassen kann. **20:00, Domviertel**

**LIVE**

**16:00 Querbeet** Das Open Stage-Format in Nachbars Garten. Anmeldung über die Homepage erforderlich; *SWM Kundencenter*

**19:00 Pendejo** Heavy Latin Rock Band aus Amsterdam, Aftershow mit DJ Don Krawallo *Flowerpower*

**TANZEN**

**23:00 Celebrate** Abtanzen mit den besten Beats aus House, R'n'B, 80er & Charts. mit DJ Luca MahoNe *Boys'n'Beats*

**23:00 Down Town Abriss 2.0** mit DJ el_bartho *DownTown*

**BÜHNE**

**19:30 Café der Irren** *Info siehe 3.8.,Theater an der Angel*

**FILM**

**15:30 Führer und Verführer** Die Handlung von „Führer und Verführer" spannt einen Bogen von März 1938 bis Mai 1945 und beleuchtet Goebbels Propaganda-Strategie. *Moritzhof*

**17:00 Juliette im Frühling** die französische Regisseurin Blandine Lenoir erzählt auf tiefsinnige und unterhaltsame Weise eine Geschichte über familiäre Beziehungen, die Suche nach dem Sinn im Leben und die Absurditäten des Alltags. *Moritzhof*

**17:30 Tatami** *Info siehe 3.8.,Moritzhof*

**18:00/20:45 Liebesbriefe aus Nizza** *Info siehe 3.8., Moritzhof*

**18:45 Madame Sidonie in Japan** *Info siehe 17.8.,Moritzhof*

**19:30 Was will der Lama mit dem Gewehr** *Info siehe 10.8., Moritzhof*

**20:00 Zwei zu Eins** *Info siehe 10.8., Moritzhof*

**AUTOSTADT-SOMMER**
**Wolfsburg**

**18:00 Blues Company** brillianter Blues zum Grooven. *Autostadt*

**KINDER**

**9:00 Stoppt die Wilderei** Nach dem Film „Thabo – Das Nashornabenteuer" schlüpfen Kinder in die Rolle von Zollbeamten und untersuchen Reisegepäck auf gewilderte Gegenstände. Dabei erkunden sie die Hintergründe von Wilderei und wie jeder helfen kann, diese zu verhindern. *Moritzhof*

**9:30 Ferienprogramm – Amazonien-Expedition** Auf Forschungsreise durch den Regenwald erfahren Kinder, ausgestattet mit Logbuch und Stift, mehr über die Tiere und den Regenwald und wie sie diesen selbst schützen können. *Zoo Magdeburg*

**10:00 Ottopia, die Europäische Kinderstadt Magdeburg** Bei Ottopia können Kinder ab 8 ihre eigenen Ideen für eine Stadt entwickeln und sich ausprobieren. *Europäische Jugendbildungsstätte*

**10:00 Batman – Der Traum vom Superhelden wird Wirklichkeit** *Info siehe 3.8.,Allee-Center*






**15:00 Ella und der schwarze Jaguar** *Info siehe 10.8., Moritzhof*

**15:15 Sieger sein** Mona ist mit ihrer Familie aus Syrien geflüchtet und kommt auf eine anarchische Schule. Mona kann zwar kaum Deutsch, dafür aber gut Fußballspielen. Sie wird in das Mädchenteam aufgenommen, doch das Zusammenspiel ist schwieriger als gedacht. *Moritzhof*

**16:30 Arabisch-Deutsche Vorlesestunde** *Stadtbibliothek*

**FÜHRUNGEN**

**19:00 Nacht(ver)führung durch den Herrenkrugpark** Nadja Gröschner und Frank Kornfeld führen unterhaltsam durch die Geschichte des Parks Treffpunkt: Endstelle Linie 6 *Herrenkrugpark*

**20:00 Schauriges zur Nacht** *Info siehe Tagestipp., Domviertel*

# SAMSTAG 03

**LESUNG**


[c] Anne König

**Public Poetry Scream** Der Förderverein der Schriftsteller e.V. lädt ab sofort Interessierte ein, vor der Fabularium-Buchhandlung Texte ihrer Lieblingsautoren oder eigene Texte vorzutragen. Ob moderne literarische Werke oder absolute Klassiker ist den Vortragenden überlassen. Zuschauer sind zum Lauschen der Interpretationen der Vortragenden eingeladen. **14:00, Hundertwasserhaus „Die Grüne Zitadelle"**

**LIVE**

**19:00 One Man Act** Bodo Lüdemann performs live on stage Oldies, Pop, Rock und Ballads. Eintritt frei; *Sudenburger Biergarten am Sudenburger Brauhaus*

**TANZEN**

**19:00 Rockladen MD** mit DJane Jules *Flowerpower*

**20:00 Y2K** 90er, 2000er und Guilty Pleasures *Insel der Jugend*

**23:00 Millenium Party** *Boys'n'Beats*

**23:00 Saturday Drip** mit DJ Coop *DownTown*

**23:00 Disco** mit DJ M+M *Studentenclub Baracke*

**BÜHNE**

**19:30 Café der Irren** Es wurde eine Ölquelle direkt unter der Aurelias Villa gefunden, Grund genug für die Herren des Geldes, Aurelia samt ihrer Villa zu beseitigen. Es kommt zu einer internen Gerichtsverhandlung. *Theater an der Angel*

**FILM**

**16:00 King's Land** Auf Geheiß des Königs besiedelt der einstige Soldat Ludvig Kahlen das Niemandsland Jütland. Doch der machthungrige Frederik De Schinkel erhebt Besitzansprüche auf das Land und versucht, Kahlen mit Geld, Intrigen und Gewalt zum Scheitern zu bringen. *Moritzhof*

**17:00 Was will der Lama mit dem Gewehr** *Info siehe 10.8., Moritzhof*

**18:00 Daddio – Eine Nacht in New York** Eine junge Frau steigt nachts am Flughafen New York in ein Taxi ein, um nach Hause zu fahren. Im Laufe der Fahrt öffnet sie sich dem Fahrer. Es entsteht eine inspirierende Unterhaltung, die berührt. *Moritzhof*

**18:30/20:45 Liebesbriefe aus Nizza** Mit herrlichen Pointen entfaltet Regisseur Ivan Calbérac eine romantische Komödie über den dritten und den vierten Frühling im Leben. Eine Revanche à trois voller Situationskomik die zeigt, dass kein Alter vor Verliebtheit und Rache schützt. *Moritzhof*

**19:00 Juliette im Frühling** *Info siehe 2.8.,Moritzhof*

**20:00 Tatami** Die iranische Judoka Leila will den WM-Titel erringen. Als sich herausstellt, dass ihre Gegnerin Isrealin sein könnte, stellt das Teheraner Regime Leila ein Ultimatum: sie soll eine Verletzung vortäuschen oder sie gilt fortan als Staatsverräterin. *Moritzhof*

**20:30 Zwei zu Eins** *Info siehe 10.8., Moritzhof*

**KINDER**

**10:00 Krimipuzzle für Familien** *Info siehe 10.8., Stadtbibliothek g*

**10:00 Batman – Der Traum vom Superhelden wird Wirklichkeit** Auf div. Aktionsflächen wie einer Selfie-Station, einer VR-Experience, einem Spin Master Race kommt man dem Superhelden ganz nah. *Allee-Center*

**10:00 Markttag in der Megedeborch** Freier Zugang zur mittelalterlichen Spielstadt *Kulturhistorisches Museum*

**15:00 Das Geheimnis von La Mancha** Als ein bedrohlicher Sturm aufzieht und der zwielichtige Geschäftsmann Carrasco seine Heimat zerstören will, setzt der 11-jährige Alfonso Quijotem, Nachfahre von Don Quijote, mit seinen Freunden und Vorstellungskraft alles daran, die Stadt zu retten. *Moritzhof*






**15:30 Robot Dreams** *Info siehe 17.8.,Moritzhof*

**LESUNG**

**14:00 Public Poetry Scream** *Info siehe 24.8., Hundertwasserhaus „Die Grüne Zitadelle"*

**RIVERSIDE AT NIGHT**

**19:00 Zeitlos** „Zeitlos" spielen alles, was tanzbar ist und in den 70er/80er/90er Jahren und

den aktuellen Charts lief oder läuft. *Le Frog*

**19:00 Luxusrausch & Midnight to Six** „Luxusrausch" liefert einen brillanten Musikmix aus Songs von Coldplay und Bruno Mars bis Marianne Rosenberg. Außerdem spielt die Partyband „Midnight to Six" Songperlen von David Bowie bis Queen. *Yachthafen*

**19:00 DJ Deliriouz & Diaz** DJ Deliriouz aus Braunschweig gibt die neusten Afro, Blackbeats und Mashups vor und Diaz (Prinzzclub) sorgt für coole Housemusic. *Montego Beachclub*

**19:00 Just Etienne** Just Etienne bringt das Publikum mit einer Mischung aus Disco, House und lässigen 80er Beats auf der Domterrasse zum Tanzen. *Culinaria*

**19:00 Big-Fun-DJ-Team** Das Big-Fun-DJ-Team legt auf und lädt zum Abtanzen am Magdeburger Wahrzeichen ein. *Albinmüller-Turm*

**19:00 Jessica Lindner und Renard & Beat Börjer** begeistern mit ihrer Mischung aus Funk, Soul, Disco bis hin zu House. Musikalisch übernimmt anschließend Beat Börjer die Tanzfläche mit Partymusik. *Schweizer Milchkuranstalt*

**19:00 Smoke'n Harmony & Simon Becker** mit modernen Interpretationen von alten Klassikern und Hits aus den vergangenen Jahrzehnten. Simon Becker nimmt mit viel Feingefühl und Klavier mit auf eine Reise durch sein Leben. *MDR Landesfunkhaus Sachsen-Anhalt*

**19:00 DJ Alex** Kult-DJ Alex legt die Hits der vergangenen 30 Jahre auf. *Strandbar Magdeburg*

**19:00 Ventura Fox & DJ Henne** mit ihren unplugged gespielten Songs von früher und heute. Außerdem legt Magdeburgs DJ-Legende DJ Henne Dance-Musik auf. *Mückenwirt*

**19:00 Lennocks** Die Magdeburger Band „Lennocks" surft in der Trio-Version mit ihrer einzigartigen Mischung aus Rock'n'Roll und Pop-Musik gekonnt durch die Rock- und Pop-Geschichte. *Elbelandhaus*

**19:00 Danny-Priebe-Band** Bei der Danny-Priebe-Band treffen Singer/Songwriter-Lines auf amerikanische und kanadische Rockvariationen, fein verwobene, eingängige Melodien auf vorwärtstreibende Grooves. Highlight des Abends ist ein Höhenfeuerwerk ab 22 Uhr *Café Treibgut*

## DIES & DAS

**10:00 Tatort Bibliothek** knifflige Fälle lösen, was bis zu zwei Stunden dauern kann. *Stadtbibliothek Magdeburg*

**10:00 QuizScape – Das Quiz-Escape-Spiel** Rätsele dich durch die Zeit mit Sherlock Holmes, Kleopatra und Leonardo da Vinci. *Stadtbibliothek Magdeburg*

# SONNTAG 04

## KLASSIK



[d]privat

**Traumelodien der Operette** Das Ensemble des Nationaltheaters Brünn sowie namhafte Solisten und die Tänzer des Fernsehballetts Prag gestalten mit einer kräftigen Portion Wiener Schmäh, opulenten Kostümen und voller Gefühl und Leidenschaft ein rauschendes Programm mit den bekanntesten Operettenmelodien wie u.a. „Wer uns getraut" oder „Komm in die Gondel". **15:30, Elbauenpark**

## LIVE

**14:00 Terrassenkonzert – Henning Netzold** Für sommerliches Flair sorgt Akustikgitarrist Henning Netzold bei seinem Konzert auf der grünen Terrasse des Flairs. Dank seines interessanten Repertoires, das er mit groovigem Spiel, individuellen Arrangements und Leidenschaft präsentiert. *Flair*






**18:00 Just Rap Vol. 2** Hip Hop und Rap *Insel der Jugend*

## TANZEN

**19:00 Sunday Chill Out** mit DJ Blume *Flowerpower*

## BÜHNE

**19:30 Café der Irren** *Info siehe 3.8.,Theater an der Angel*

## FILM

**15:00/20:00 Liebesbriefe aus Nizza** *Info siehe 3.8., Moritzhof*

**16:00 Führer und Verführer** *Info siehe 2.8.,Moritzhof*

**17:00 Zwei zu Eins** *Info siehe 10.8., Moritzhof*

**17:00 Was will der Lama mit dem Gewehr** *Info siehe 10.8., Moritzhof*

**19:00 Kinds of Kindness** Der Film erzählt drei Geschichten: von einem Mann, der die Kontrolle über sein Leben zurückgewinnen will, von einem Polizisten, dessen vermisste Frau nach ihrer Rückkehr nicht mehr dieselbe ist und der Suche einer Frau nach einem spirituellen Führer. *Moritzhof*

**19:30 Tatami** *Info siehe 3.8.,Moritzhof*

## KLASSIK

**15:30 Traummelodien der Operette** Das Ensemble des Nationaltheaters Brünn sowie namhafte Solisten und die Tänzer des Fernsehballetts Prag gestalten mit einer kräftigen Portion Wiener Schmäh und voller Leidenschaft ein rauschendes Programm mit den bekanntesten Operettenmelodien. *Elbauenpark*

**16:00 Orgelpunkt** Konzert von Daniel Gottfried (Wien/Zürich) & Stefan Gottfried (Wien/Brüssel) an Orgel und Saxophon. *Dom zu Magdeburg „St. Mauritius und Katharina"*

## KINDER

**10:00 Batman – Der Traum vom Superhelden wird Wirklichkeit** *Info siehe 3.8.,Allee-Center*

**14:00 IF: Imaginäre Freunde** *Info siehe 24.8., Moritzhof*

**14:30 Elli – Ungeheuer Geheim** *Info siehe 11.8., Moritzhof*

## FÜHRUNGEN

**10:00 Architekturspaziergang – Ein Museum, das lebt** Während des geführten Spazierganges zeigen Carmen Niebergall und Heinz-Joachim Henke diese Kleinode und erzählen Geschichte mit Geschichten. *Westfriedhof*

**15:00 Der Südosten – Führung durch Westerhüsen** Führungen mit Nadja Gröschner und Frank Kornfeld, Treffpunkt: Haltestelle Schleswiger Str. stadteinwärts *Haltestelle Schleswiger Str.*

## DIES & DAS

**8:00 Magdeburger Sonntags-Flohmarkt** Der größte Flohmarkt unter freiem Himmel *Uni-Campus an der Zschokkestr. (Gebäude 40)*






**14:00 Hofflohmarkt** Auf dem Hof des Volksbads Buckau warten zahlreiche Flohmarktstände mit u.a. Kleidung, Büchern und allerhand Krimskrams. Eintritt frei; *Volksbad Buckau c/o Frauenzentrum Courage*


SACHSEN-ANHALT
Landeszentrale für politische Bildung

# Frauen machen Kommunalpolitik



## Veranstaltungsreihe für Einsteigerinnen

### Kommunalwahl Sachsen-Anhalt 2024

Die Kampagne „**Frauen machen Kommunalpolitik**" möchte Frauen ermutigen, den Weg in die Kommunalpolitik zu gehen und dort erfolgreich zu sein. Mit dem Kampagnen-Paket können sich Frauen auf ihre kommunalpolitischen Aufgaben gut vorbereiten. Es soll auch dazu beitragen, Netzwerke zu schaffen, die langfristig eine belastbare Basis bilden, um die kommunalpolitischen Herausforderungen erfolgreich zu meistern. Die Kampagne wird vom Landesfrauenrat Sachsen-Anhalt und von der Landeszentrale für politische Bildung Sachsen-Anhalt organisiert, finanziert und getragen.

**Der Workshop am 21.8.2024**, soll dazu beitragen, dass sich Frauen in männerdominierter Umgebung besser behaupten und dass sie ihre eigenen Akzente erfolgreich setzen können.

**WORKSHOP 1: Magdeburg, Landeszentrale für politische Bildung Sachsen-Anhalt, Leiterstr. 2**

**21. August 2024, 17–19 Uhr**

**Anmeldung bis 7. August unter frank.leeb@sachsen-anhalt.de**

FRAUEN MACHEN KOMMUNALPOLITIK

SCAN ME

www.landesfrauenrat.de/aktuelles/ frauen-machen-kommunalpolitik

LFR

# MO 05

**FILM**




**King's Land** Auf Geheiß des Königs besiedelt der einstige Soldat Ludvig Kahlen das Niemandsland Jütland. Doch der machthungrige Gutsherr Frederik De Schinkel erhebt Besitzansprüche auf das Land und versucht, Kahlen mit Geld, Intrigen und Gewalt zum Scheitern zu bringen. Mit Entschlossenheit stellt sich Ludvig dem skrupellosen Herrscher ebenso wie der unerbittlichen Natur entgegen. **17:30, Moritzhof**

**FILM**

**17:00 Führer und Verführer** *Info siehe 2.8., Moritzhof*

**17:30 King's Land** *Info siehe 3.8., Moritzhof*

**18:00 Tatami** *Info siehe 3.8., Moritzhof*

**19:00 Vanya** Live-Aufzeichnung aus dem Londoner West End von Simon Stephens' radikal neuer Variante von Tschechows „Onkel Wanja. *CinemaxX*




**19:30 Zwei zu Eins** *Info siehe 10.8., Moritzhof*

**20:00 Was will der Lama mit dem Gewehr** *Info siehe 10.8., Moritzhof*

**20:15 Liebesbriefe aus Nizza** *Info siehe 3.8., Moritzhof*

**KINDER**

**10:00 Batman – Der Traum vom Superhelden wird Wirklichkeit** *Info siehe 3.8., Allee-Center*

**LESUNG**

**16:00 Persisch-deutsche Vorlesestunde** *Stadtbibliothek*

**FÜHRUNGEN**

**17:00 Auf den Spuren einer Geheimpolizei** Das Deutschland Archiv der Bundeszentrale für politische Bildung erinnert mit 46 Bildmontagen und einer Virtual-Reality-Animation an das Bauwerk, das die Stadt über 28 Jahre lang teilte. *Stasi-Unterlagen-Archiv*

**17:00 Geländeführung über das ehemalige Areal der Bezirksverwaltung für Staatssicherheit** *Stasi-Unterlagen-Archiv Magdeburg*

# DI 06

**FILM**




**Liebesbriefe aus Nizza** Als François alte Liebesbriefe in die Hände fallen, fällt der pensionierte Offizier aus allen Wolken. Denn die wortreichen Liebesergüsse an seine Frau Annie stammen definitiv nicht von ihm. Francois fordert deshalb Revanche, mobilisiert seine Beziehungen zum Geheimdienst und spürt den Casanova von einst auf. Doch der ist keineswegs unbewaffnet. **19:30, Kulturzentrum Moritzhof**

**TANZEN**

**19:00 Musik-Bingo** mit DJ Bugs *Flowerpower*

**21:00 Salsa** mit Caro Haase von Dance CompleX ; *Barsol*

**23:00 Oldie-Disco** mit DJ Sven *Studentenclub Baracke*

**FILM**

**16:00 Madame Sidonie in Japan** *Info siehe 17.8., Moritzhof*

**16:30 Zwei zu Eins** *Info siehe 10.8., Moritzhof*

**17:00 Daddio – Eine Nacht in New York** *Info siehe 3.8., Moritzhof*

**18:00 Juliette im Frühling** *Info siehe 2.8., Moritzhof*

**19:00 Tatami** *Info siehe 3.8., Moritzhof*

**19:30 Liebesbriefe aus Nizza** *Info siehe 3.8., Moritzhof*

**19:30 Gefährliche Brandung** Um Banküberfällen aufzuklären, lässt sich ein FBI-Agent in eine Gruppe von vogelfreien Surfern einschleusen. *Cinestar*

**20:00 Was will der Lama mit dem Gewehr** *Info siehe 10.8., Moritzhof*

**KINDER**

**10:00 Batman – Der Traum vom Superhelden wird Wirklichkeit** *Info siehe 3.8., Allee-Center*

**16:00 Bilderbuchkino** mit anschließender Malstunde *Stadtbibliothek Magdeburg*

**DIES & DAS**

**19:00 PolyAmorie-Stammtisch** eine Möglichkeit für Erfahrungsaustausch und Kennenlernen dieses Beziehungsmodells. *Ernas LebensMittelPunkt*

# MITTWOCH 07

**FILM**

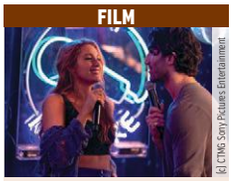


**Cinelady Preview – Nur noch ein einziges Mal** Lily zieht nach Boston, um ihrer traumatischen Kindheit zu entfliehen. Dort verliebt sie sich in Ryle, doch bemerkt Seiten an ihm, die sie an die problematische Beziehung ihrer Eltern erinnern. Als dann auch noch Lillys große Liebe auftaucht, muss sie lernen, auf ihre Stärken zu vertrauen und eine zukunftsweisende Entscheidung treffen. **19:45, Cinestar**

**LIVE**

**18:00 Carillonkonzert** Carillonneur Frank Müller spielt Bearbeitungen klassischer Werke und bekannte Volkslieder im Rathausturm, im Innenhof des Rathauses sehr gut hörbar, Eintritt frei, Spenden willkommen; *Rathaus*

**19:00 Rühmann & Rühmann & Band** Die Rühmann Brüder Thomas und Martin werden gemeinsam mit der Band über ihre Sehnsüchte nach Weltoffenheit, Klarheit und Frieden singen. *Yachthafen Magdeburg*

**19:00 Hutkonzert** mit Mittwoch-A-Band *Café Treibgut*

**TANZEN**

**18:00 Home Sweet Home** mit Dapayk & Padberg, Vars und Bensen *Insel der Jugend*

**19:00 Studi-Party** mit DJane Josy und Dart-Special *Flowerpower*

**20:00 Wünsch dir was** DJ Bugs legt auf, was die Gäste sich wünschen. *Kunstkneipe NachDenker*

**BÜHNE**

**19:00 Der Raub der Sabinerinnen** *Info siehe 10.8., Garten der Möllenvogtei*




**FILM**

**16:00 Zwei zu Eins** *Info siehe 10.8., Moritzhof*

**16:30 Führer und Verführer** *Info siehe 2.8., Moritzhof*

**17:00 Tatami** *Info siehe 3.8., Moritzhof*

**18:15 Juliette im Frühling** *Info siehe 2.8., Moritzhof*

**19:00 Kinds of Kindness** *Info siehe 4.8., Moritzhof*

**19:30 Was will der Lama mit dem Gewehr** *Info siehe 10.8., Moritzhof*

**19:45 Cinelady Preview – Nur noch ein einziges Mal** *Info siehe Tagestipp., Cinestar*

**20:15 Liebesbriefe aus Nizza** *Info siehe 3.8., Moritzhof*

**KINDER**

**10:00 Batman – Der Traum vom Superhelden wird Wirklichkeit** *Info siehe 3.8., Allee-Center*

**15:30 Bilderbuchkino in der Fahrbibliothek** *Pechauer Platz*

**VERNISSAGE**

**17:00 Illustration exhibition – Telling the City** „Telling the city" vereint die Werke von Illustrator*innen aus den Ländern, Litauen, Lettland, Estland und Polen, die Vergangenheit, Gegenwart und




Zukunft der Stadt insbesondere mit der Perspektive von Kindern darstellen. *Stadtbibliothek Magdeburg*

**VORTRAG**

**19:00 Tokyo Rain** 7 Tage aus der größten Metropolregion der Welt. *Pointfoto Haldensleben*

**18:30 Philosophischer Sommersalon** mit Janina Otto (M.A. Philosophie) zum Thema „Was brauche ich wirklich für ein gutes Leben?" Eintritt frei; *KulturFabrik-Alsteinklub Haldensleben*

**DIES & DAS**

**15:00 Fahrradcodierung** Dabei erhält das Fahrrad einen Aufkleber mit einem individuellen Code, der das Rad in der Stadt schützen soll. *ADFC Sachsen-Anhalt*

**17:00 Hausparlament** Politische Fragen gemeinsam diskutieren mit Lucas Kemmesies von der Volt-Partei. Alle Interessierten sind unabhängig von ihrer politischen Orientierung eingeladen. *Ernas LebensMittelPunkt*

# DO 08

**DIES&DAS**




**Bioabendmarkt** Beim monatlich stattfindenden Bioabendmarkt können Lebensmittel und Produkte probiert und gekauft werden, die hauptsächlich in Magdeburg und Umgebung hergestellt werden. Außerdem warten zahlreiche Aussteller von Kunsthandwerk, ein kleiner Flohmarkt,Musik live gespielt von regionalen Künstlern und leckere Speisen und Getränke. **15:00, Schellheimerplatz**

**TANZEN**

**19:00 Donnerstanz** mit DJ Falko-Rock *Flowerpower*

**BÜHNE**

**19:00 Der Raub der Sabinerinnen** *Info siehe 10.8., Garten der Möllenvogtei*

**19:30 Café der Irren** *Info siehe 3.8., Theater an der Angel*

**20:00 Olvenstedt probiert's! 36. Versuch: Romulus der Große** *Info siehe 15.8., Forum Gestaltung*

**FILM**

**16:00 Zwei zu Eins** *Info siehe 10.8., Moritzhof*

**17:30 Was will der Lama mit dem Gewehr** *Info siehe 10.8., Moritzhof*

**18:15 Liebesbriefe aus Nizza** *Info siehe 3.8., Moritzhof*

**19:30 The Dead Don't Hurt** *Info siehe 10.8., Moritzhof*

**20:15 Paradis Paris** *Info siehe 17.8., Moritzhof*




**KINDER**

**9:30 Hans im Glück** *Info siehe 10.8., Garten der Möllenvogtei*

**10:00 Batman – Der Traum vom Superhelden wird Wirklichkeit** *Info siehe 3.8., Allee-Center*

**16:00 Trickfilm-Werkstatt** *Info siehe 15.8., Stadtbibliothek*

**DIES & DAS**

**15:00 Bioabendmarkt** *Info siehe Tagestipp, Schellheimerplatz*

**18:30 Blitzschach** Einzelturnier – offen für alle. Keine Anmeldung nötig. *Einsteinstraße*

# FREITAG 09

**TANZEN**




**MamaGehtTanzen! Open Air** Mama muss mal wieder raus! Aber welche Party geht schon vor 23 Uhr los? Für das Familienleben sehr unpraktisch. Deswegen können Mamas und ihre Freundinnen hier schon ab 19.30 Uhr für drei Stunden die Tanzfläche unsicher machen. Dazu gibt es die passende Musik aus den Genres Hip Hop und Charts und die besten Hits der 90er. **19:30, Luises Garten**

**LIVE**

**16:00 Querbeet** Das Open Stage-Format in Nachbars Garten. Anmeldung über die Homepage erforderlich; *SWM Kundencenter*

**20:00 Karibische Nächte** Das legendäre „Sudenburger Sommer Spektakel" geht mit heißen Rhythmen in die dritten Auflage! Für Livemusik und jede Menge guter Laune sorgen die „Los Cuban Boys". 15 EUR; *Sudenburger Biergarten am Sudenburger Brauhaus*

**20:30 The Queen Night** „The Queen Night" zeigt die musikalische Erfolgsstory der Gruppe „Queen" von den Anfängen bis zum Tod von Freddie Mercury. *Elbauenpark*

**TANZEN**

**0:00 Ellen Noir Summer Camp** Das Ellen Noir Summer Camp bietet die komplette Bandbreite von Hardtekk, Tekk, Hardtechno bis hin zu schnellem Uptempo mit 40 Künstlern auf drei Bühnen. U.a. mit Fabitekk, Luzzifer, Eycer, Cheapex, Tekkschuster, Cracky Koksberg, Kannadis u. v. m. *Aerosol-Arena*

**19:00 Querbeat** Tanzen, Trinken oder beides mit DJ Steve Morningstar an den Turntables *Flowerpower*

**19:30 MamaGehtTanzen! Open Air** *Info siehe Tagestipp,- Luises Garten*

**23:00 Gay Student Night** Bei der Gay Student Night tanzen

alle Studenten zum halben Eintrittspreis *Boys'n'Beats*

**23:00 Magic Night** mit DJ Kim Noble *DownTown*

**23:00 Disco** mit DJ Felixx *Studentenclub Baracke*

## BÜHNE

**19:00 Der Raub der Sabinerinnen** *Info siehe 10.8., Garten der Möllenvogtei*

**19:30 Café der Irren** *Info siehe 3.8.,Theater an der Angel*

**19:30 Improvisationstheater „Imaginär"** Was das Team der „Theaterkiste" spielt, kann keiner sagen, denn beim Auftritt von „Imaginär" gibt es kein Skript, kein Textbuch, die Szenen entstehen direkt auf der Bühne. *Kulturzentrum „Guck mal!"*

**20:00 Olvenstedt probiert's! 36. Versuch: Romulus der Große** *Info siehe 15.8., Forum Gestaltung*

## FILM

**15:45 Juliette im Frühling** *Info siehe 2.8.,Moritzhof*

**16:00 Führer und Verführer** *Info siehe 2.8.,Moritzhof*

**17:30 Liebesbriefe aus Nizza** *Info siehe 3.8., Moritzhof*

**18:00 Tatami** *Info siehe 3.8.,Moritzhof*

dem CSD Magdeburg e.V. die Ausstellung „Queer Magdeburg" und begibt sich auf die Spuren der Queerculture in Magdeburg. *Stadtbibliothek Magdeburg*

## KINDER

**9:30 Hans im Glück** *Info siehe 10.8., Garten der Möllenvogtei*

wählen und frei nach Lust und Laune Spiele ausprobieren. *Stadtbibliothek Magdeburg*

**16:30 Hexe Elsa liest** „Was ich an dir liebe" *Stadtteilbibliothek Flora-Park*

**16:30 Russisch-deutsche Vorlesestunde** Geschichten aus aller Welt – Gelesen von




**10:00 Batman – Der Traum vom Superhelden wird Wirklichkeit** *Info siehe 3.8.,Allee-Center*

**12:00 Lego Robotik Workshop** Der Workshop bietet Kids und Teens die Möglichkeit, spielerisch und kreativ eigene Roboter zu bauen und zu programmieren. Anmeldung

Muttersprachlern in Originalsprache und auf Deutsch. *Stadtbibliothek Magdeburg*

## LESUNG

**19:00 Charlotte Buchholz & Herbert Karl – Kafkaesk fabuliert** Buchholz reflektiert darüber, was Schwarz mit Erkennbarkeit verbindet und unternimmt einen Ausflug in

## FÜHRUNGEN


(c) E. Dudek

**Mit der Linie 4 um die Welt** Seit 2003 fährt Annett Gröschner überall, wo sie hinkommt in der Welt, mit der Linie 4. Entstanden sind dabei Beschreibungen des Alltags von Menschen in Städten wie Kasan, New York, Riga und Hildesheim. Bei der Fahrt mit einer original Gothaer Straßenbahn aus den 1960ern erzählt Gröschner natürlich auch Magdeburgerlebnisse mit der „4". **15:00, Museumsdepot Sudenburg**

## LIVE

**20:00 Karibische Nächte** Das legendäre „Sudenburger Sommer Spektakel" geht mit heißen Rhythmen in die dritten Auflage! Für Livemusik und jede Menge guter Laune sorgen die „Latino Total". 15 EUR; *Sudenburger Biergarten am Sudenburger Brauhaus*

**20:00 Alexander Blume – Blues & Jazz** Der Pianist Alexander Blume gehört zu den international bekannten

Loburg

**21:00 Mega 90s Party** mit Rednex und dem Mütze Katze DJ-Team *Festwiese Loburg*

## BÜHNE

**18:00 Pyro Games 2024 – Duell der Feuerwerker** Drei Pyroprofis kämpfen mit ihren Teams um die goldene Trophäe der Feuerwerkskunst und lassen mit ihren fesselnden Darbietungen den Abendhimmel in allen Regenbogenfarben leuchten. *Elbauenpark*

**19:00 Der Raub der Sabinerinnen** Theaterdirektor Emanuel Striese trifft den Gymnasialprofessor Gollwitz, der als Student das Römerdrama um den Heerführer Titus Tatius geschrieben hat, das niemand kennt. Streise will das Stück ausführen, doch dann kommt alles anders als geplant. *Garten der Möllenvogtei*

**19:30 Café der Irren** *Info siehe 3.8.,Theater an der Angel*

**19:30 Mutter, Vater, Rock'n'Roll** 1956: bei Königs herrscht Zucht und Ordnung. Als sich die eigene Tochter aber einen Rock'n'Roller zum Freund nimmt, enstpinnt sich ein Generationenkonflikt. Wenn dann auch noch alle Jugendlichen in einem Raum vorgefunden werden, ist das Fiasko groß. *Kulturzentrum „Guck mal!"*

**20:00 Olvenstedt probiert's! 36. Versuch: Romulus der Große** *Info siehe 15.8., Forum Gestaltung*

## FILM

**16:00 Zwei zu Eins** „Zwei zu Eins" ist eine große Liebes- und Freundschaftskomödie über Geld und Gerechtigkeit,

**19:30 The Dead Don't Hurt** Überaus ungewöhnlicher Western von Viggo Mortensen, der sowohl episch als auch emotional ist, eine tragische Liebesgeschichte, wie auch eine nuancierte Darstellung eines brutalen Konflikts zwischen Rache und Vergebung zu Bürgerkriegszeiten. *Moritzhof*

**20:30 Paradis Paris** *Info siehe 17.8., Moritzhof*

## CSD MAGDEBURG

**11:00 CSD Radtour** in gemäßigtem Tempo vom Alten Markt zum Märchenseein Schönebeck. *Alter Markt*

**23:00 CSD Startup Party mit Pamela Power** Der Partystartschuss für den diesjährigen CSD fällt in diesem Jahr wieder im Boys'n'Beats. An den Decks heizt DJane




Pamela Power aus Hamburg ein. *Boys'n'Beats*

## KINDER

**10:00 Krimipuzzle für Familien** Gemeinsam können Rätselpuzzle „Exit – Der verschollene Tempel" (ab 10 Jahren) oder „Die drei ??? Kids – Chaos im Zoo" (ab 7 Jahren) gelöst werden. *Stadtbibliothek*




**18:30 Was will der Lama mit dem Gewehr** *Info siehe 10.8., Moritzhof*

**19:30 Zwei zu Eins** *Info siehe 10.8., Moritzhof*

**20:00 The Dead Don't Hurt** *Info siehe 10.8., Moritzhof*

**20:30 Paradis Paris** *Info siehe 17.8., Moritzhof*

## CSD MAGDEBURG

**16:00 Hissen der Regenbogenflaggen und CSD-Empfang** Eröffnung des 23. CSD mit dem Hissen der Regenbogenflaggen in Anwesenheit der Schirmfrau Oberbürgermeisterin Simone Borris. *Rathaus*

**17:00 Vernissage – Queer Magdeburg – Eine Stadt im Wandel der Zeit** Zum Auftakt der Christopher Street Aktionswochen zeigt die Zentralbibliothek in Kooperation mit

unter intakt@ovgu.de erforderlich. Teilnahme kostenlos; *in:takt Laden*




**15:00 Hans im Glück** *Info siehe 10.8., Garten der Möllenvogtei*

**16:00 Amigo-Spielezeit** Kinder ab 8 Jahren und ihre Begleiter können aus dem Sortiment des AMIGO-Spiele-Verlags Gesellschaftsspiele

die Bücher- und Datenwelt der Zukunft. Von Beesten lässt einen Versicherungsvertreter an der Risikoeinschätzung für Intel-Bauarbeiten verzweifeln. *Fabularium*

## SPORT

**15:00 Magdeburg Aktiv** Der Domplatz wird zur Beachlandschaft. An diesem Tag steht ein Funturnier des VVSA an, bei dem Mixed-Teams im Vier gegen Vier antreten. Ab 21 Uhr werden die Olympischen Spiele live übertragen. *Domplatz*

## FÜHRUNGEN

**19:00 Die glückliche Insel bei Nacht** Nadja Gröschner und Frank Kornfeld laden zu einer Sommernachtsführung über den Werder ein. Bei Kerzenschein erfährt man z. B. das hier die Bassmechanik für das Akkordeon erfunden wurde. Treffpunkt: Haltestelle Zollhaus. *Zollhaus*

## DIES & DAS

**21:00 NachDenklich – Das Freitags-Quiz** Quiznight, Reservierungen unter info@kneipe-nachdenker.de *Kunstkneipe NachDenker*

und erfolgreichsten Vertretern der ostdeutschen Blues- und Jazzszene und gestaltet eine Reise in die Geschichte des Blues inkl. Ausflügen in den Boogie-Woogie und Jazz. *Moritzhof*

## TANZEN

**18:00 Domplatztanzen** Im Kastanienwäldchen am Dombrunnen können zu Salsa-Klängen die Hüften geschwungen werden. Egal ob Amateur oder Profi: jeder ist willkommen. Für Abkühlung zwischendurch sorgen leckere Cocktails. *Dommuseum Ottonianum*

**19:00 Rockladen MD** mit DJ Steintier *Flowerpower*

**22:00 Free Rave Open Air** mit Fabitekk, DJ Bacard, Beat Stroganow, Psychodevils, DJ Decline, Sebastian Recklebe, Echse, Poison Ivy, SKG, Togs und Trypsin. *Ellen Noir*

**23:00 DJ Contest** mit vier verschiedenen DJ's , jeder bekommt eine Stunde Playtime die besten zwei DJ's gewinnen eine Playtime *DownTown*

**23:00 Disco** mit DJ Micha *Studentenclub Baracke*







die im Haldensleben 1990 spielt. Eine Hommage an eine sehr besondere Zeit, in der alles möglich schien. *Moritzhof*

**17:30 Was will der Lama mit dem Gewehr** in Bhutan ist die Welt noch in Ordnung. Bis der König auf die Idee kommt, sein Volk glücklich machen zu wollen, indem er Zugang zu Internet und Fernsehen gewährt und die Demokratie einführt. Dem alten, hochverehrten Lama geht das zu weit. *Moritzhof*

**18:30 Liebesbriefe aus Nizza** *Info siehe 3.8., Moritzhof*

**10:00 Batman – Der Traum vom Superhelden wird Wirklichkeit** *Info siehe 3.8.,Allee-Center*

**11:00 Gabriele Kaminski liest** „Quaki, der Frosch" *Stadtbibliothek Magdeburg*

**15:00 Ella und der schwarze Jaguar** Ella hat ihre Kindheit im Amazonas verbracht und Hope, einen schwarzen Jaguar, als beste Freundin. Mittlerweile wohnt sie aber in New York und sehnt sich nach dem Amazonas. Als Hope dann auch noch in Gefahr ist, hält sie es in den USA nicht mehr aus. *Moritzhof*

# SA 10

**15:00 Hans im Glück** Der Goldklumpen, den Hans auf dem Buckel mit nach Hause schleppt ist unendlich schwer. Ein vorbeikommender Reiter bietet ihm an, dem Klumpen gegen sein Pferd zu tauschen. Soll Hans diesen Handel eingehen? *Garten der Möllenvogtei*

**15:00 Kleine Helden – Let's groove** Kinder ab der 2. Klasse können mit Alexander Blume (Keyboard), Florian Naegeli (Gitarre), Sina Rien (Bass) und Maximilian Blume (Drums) voller Power trommeln, singen, improvisieren oder Instrumente spielen. *Moritzhof*

## LESUNG

**14:00 Public Poetry Scream** *Info siehe 24.8., Hundertwasserhaus „Die Grüne Zitadelle"*

## MESSEN

**10:00 Contaku** *Info siehe 11.8., AMO*

## SPORT

**9:00 Magdeburg aktiv** Der Domplatz wird zur Beachlandschaft. An diesem Tag stehen Spiele im Wobau Premium Cup der Männer und Frauen im Beachvolleyball, ein Beach-Tennis Ranglistenturnier und ein Profi-Basketball-Turnier an. Ab 20 Uhr: Olympia-Übertragung; *Domplatz*

## FÜHRUNGEN

**15:00/19:00 Mit der Linie 4 um die Welt** *Info siehe Tagestipp, Museumsdepot Sudenburg*

## DIES & DAS

**10:00 Tatort Bibliothek** *Info siehe 3.8., Stadtbibliothek Magdeburg*

**10:00 QuizScape – Das Quiz-Escape-Spiel** Rätsele dich durch die Zeit mit Sherlock Holmes, Kleopatra und da Vinci. *Stadtbibliothek Magdeburg*

**14:00 Neustädter Kreativwelten** Kreativtechniken aus verschiedenen Teilen der Welt zu entdecken. Anmeldung unter info@saneic.com erforderlich. *Moritzhof*

**18:30 Die total verrückte Glitzer-Bingo-Show** Es wird laut, bunt, verrückt und vor allem richtig schön trashig. Die couragierten Ladies vom Volksbad Buckau halten Musikeinlagen und Überraschungen bereit. *Volksbad Buckau c/o Frauenzentrum Courage*






# SONNTAG 11

## KINDER


(c) Wild Bunch

**Elli – Ungeheuer Geheim** Auf der Suche nach ihrem Onkel trifft das kleine Gespenst Elli in einer alten Geisterbahn auf Yeti Martha, Vampir Vangrufti und Knarf Frankenstein. Begeistert sind die drei nicht über den Zuwachs, zumal sie so Gefahr laufen, die Aufmerksamkeit der Außenwelt auf sich zu ziehen. Doch Elli lässt sich nicht abschütteln - zum Glück, wie sich schnell herausstellt. **14:30, Kulturzentrum Moritzhof**

## LIVE

**14:00 Terrassenkonzert – Danny Priebe Akustik Solo** *Flair*

**18:00 Gospelkonzert** mit dem Gospelchor „Go[o]d Voices" unter der Leitung Jihoon Song *Wallonerkirche*

## TANZEN

**19:00 Sunday Jam** Open Stage mit Bent *Flowerpower*

## BÜHNE

**15:00 Mutter, Vater, Rock'n'Roll** *Info siehe 10.8., Kulturzentrum „Guck mal!"*

**17:30 Der Raub der Sabinerinnen** *Info siehe 10.8., Garten der Möllenvogtei*

**19:30 Café der Irren** *Info siehe 3.8., Theater an der Angel*

## FILM

**15:00 Zwei zu Eins** *Info siehe 10.8., Moritzhof*

**16:00 Was will der Lama mit dem Gewehr** *Info siehe 10.8., Moritzhof*

**16:30 Führer und Verführer** *Info siehe 2.8., Moritzhof*

**17:30 Liebesbriefe aus Nizza** *Info siehe 3.8., Moritzhof*

**18:00 Juliette im Frühling** *Info siehe 2.8., Moritzhof*

**19:00 Tatami** *Info siehe 3.8., Moritzhof*

**19:30 The Dead Don't Hurt** *Info siehe 10.8., Moritzhof*

**20:00 Paradis Paris** *Info siehe 17.8., Moritzhof*

## KLASSIK

**16:00 Orgelpunkt** Orgelkonzert von Sebastian Freitag (Dresden). *Dom zu Magdeburg „St. Mauritius und Katharina"*

**Staßfurt**

**16:00 Reichtum der Töne** Daniela Gebauer und Christiane Luther spielen stilistisch abwechslungsreiche Violinduette Judith Kruder liest dazu Gedichte und Geschichten. *Schloss Hohenerxleben*

## CSD MAGDEBURG

**12:00 Minigolfturnier** Pride Minigolf Turnier in Magdeburg. Passend dazu gibt es den Regenbogen Golfball für alle Teilnehmer*innen. *Minigolfanlage und Bayrischer Biergarten*

**17:00 Rainbow-Bowling Turnier** Anmeldung unter info@csdmagdeburg.de erforderlich, Startgebühr p. Teilnehmer: 15 EUR; *Play Bowling Magdeburg*

## KINDER

**14:00 Garfield – Eine extra Portion Abenteuer** Garfield und sein Hundefreund Odie sind gezwungen, ihr perfektes Zuhause und verwöhntes Leben hinter sich zu lassen und Vic auf einem urkomischen Raubzug zu begleiten. *Moritzhof*

**14:30 Elli – Ungeheuer Geheim** *Info siehe Tagestipp, - Moritzhof*

**14:30 Hans im Glück** *Info siehe 10.8., Garten der Möllenvogtei*

## MESSEN

**10:00 Contaku** Unter dem Motto „20. Jubiläum" sind Anime-, Manga-, Cosplay- und Japan-Fans zu Wettbewerben, Workshops und Bühnenprogramm eingeladen. *AMO*

## SPORT

**9:00 Magdeburg aktiv** Der Domplatz wird zur Beachlandschaft. An diesem Tag stehen Spiele im Wobau Premium Cup der Männer und Frauen im Beachvolleyball, ein Beach-Tennis Ranglistenturnier und ein Profi-Basketball-Turnier an. Ab 20 Uhr: freies Spielen mit Musik; *Domplatz*

## FÜHRUNGEN

**14:00 Fahrrad-Architektour „Das bunte Magdeburg"** Haltepunkte der Tour anlässlich 103 Jahren Bauhaus: Kunstmuseum, Stadthalle, mdr-Landesfunkhaus, Hyparschale, Rayonhäuser, Uniklinikum, Gartenstadt-Kolonie „Reform", Otto-Richter-Straße, Hermann-Beims-Siedlung, Oli-Kino von Krayl; 15 EUR, *Domplatz*

**15:00 Sonntagsführung** Sonntagsführung mit Dr. Annegret Laabs in der Ausstellung „Sergiy Bratkov. My Brother's Cats" unter dem Motto „Mit dem Blick eines Beobachters". *Kunstmuseum Kloster Unser Lieben Frauen*

# MO 12

## FILM


(c) mfa Film

**Was will der Lama mit dem Gewehr** In Bhutan ist die Welt noch in Ordnung. Bis der König auf die Idee kommt, sein Volk glücklich machen zu wollen, indem er Zugang zu Internet und Fernsehen gewährt und schließlich auch noch die Demokratie einführt. Dem alten, hochverehrten Lama geht das zu weit. Er lässt sich ein Gewehr besorgen und kündigt eine wichtige Zeremonie an. **19:00, Kulturzentrum Moritzhof**

## FILM

**17:00 Zwei zu Eins** *Info siehe 10.8., Moritzhof*

**17:00/19:15 Ghibli Fest – Chihiros Reise ins Zauberland** Auf dem Weg in den Vergnügungspark verwandeln sich Chihiros Eltern beim Durchqueren eines Tunnels in Schweine. Plötzlich ist Chihiro auf sich allein gestellt und trifft in einem Erholungsbad für müde Gottheiten auf seltsame Gestalten. *CinemaxX*

**18:00 Liebesbriefe aus Nizza** *Info siehe 3.8., Moritzhof*

**19:00 Was will der Lama mit dem Gewehr** *Info siehe 10.8., Moritzhof*

**19:30 The Dead Don't Hurt** *Info siehe 10.8., Moritzhof*

**20:00 Paradis Paris** *Info siehe 17.8., Moritzhof*


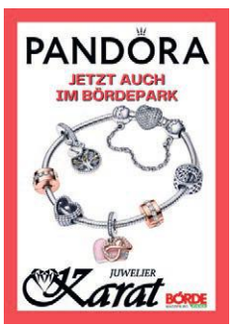



## CSD MAGDEBURG

**18:00 Drag-Workshop** Erfahrene Drag-Künstler verraten in diesem Workshop ihre Tipps und Tricks in Sachen Styling, Make-up und Bühnenpräsenz. *Pride Hub Sachsen-Anhalt*

## SPORT

**14:30 Magdeburg aktiv** Der Domplatz wird zur Beachlandschaft. An diesem Tag steht ein Mixed Beachvolleyball Turnier an, ab 20 Uhr wird der Abend bei einem Chill-Out und freiem Spielen ausklingen. *Domplatz*

## DIES & DAS

**19:00 Spieleabend** jeder ist willkommen. *Ernas Lebens-MittelPunkt*

# DIENSTAG 13

## BÜHNE


(c) Wolf

**Olvenstedt probiert's! 36. Versuch: Romulus der Große** Die kultige und unverdrossene Theatergruppe Braune-Sommer-Wiese stellt diesmal den Untergang des Weströmischen Reiches nach und liefert mit der Illustration des Niedergangs eines Imperiums sowohl einen Kommentar zur derzeitigen Weltlage, als auch zu den nicht minder beängstigenden Wirren. **20:00, Forum Gestaltung**

## TANZEN

**19:00 Musik-Bingo** mit DJ Don Krawallo *Flowerpower*

**21:00 Salsa** mit Caro Haase von Dance CompleX *Barsol*

**23:00 Oldie-Disco** mit DJ Else *Studentenclub Baracke*

## BÜHNE

**20:00 Olvenstedt probiert's! Romulus der Große** *Info siehe 15.8., Forum Gestaltung*

## FILM

**15:30 Liebesbriefe aus Nizza** *Info siehe 3.8., Moritzhof*

**16:00 Zwei zu Eins** *Info siehe 10.8., Moritzhof*

**17:00/19:50 Ghibli Fest – Das wandelnde Schloss** *CinemaxX*

**17:00 Tatami** *Info siehe 3.8., Moritzhof*

**18:00 Führer und Verführer** *Info siehe 2.8., Moritzhof*

**18:15 Was will der Lama mit dem Gewehr** *Info siehe 10.8., Moritzhof*

**19:30 The Dead Don't Hurt** *Info siehe 10.8., Moritzhof*

**20:15 Paradis Paris** *Info siehe 17.8., Moritzhof*

## CSD MAGDEBURG

**16:00 Queer Treff** Gemeinsames Erstellen von Transparenten oder Plakaten für die CSD Demo. *Pride Hub Sachsen-Anhalt*

## KINDER

**15:30 Bilderbuchkino in der Fahrbibliothek** *Olvenstedter Platz*

**16:00 Bilderbuchkino** *Stadtbibliothek Magdeburg*

## LESUNG

**15:00 Salbke und die Industrie** *Gröninger Bad*

## SPORT

**15:00 Magdeburg aktiv** Der Domplatz wird zur Beachlandschaft. Heute steht der IG Innenstadt Firmencup an,. *Domplatz*






## VERNISSAGE

**17:00 Gemeinsam sind wir unerträglich** *. Dom zu Magdeburg „St. Mauritius und Katharina"*






## DIES & DAS

**16:30 Marktschwärmerei** diesmal sind auch einige Erzeuger zum Kennenlernen und Schnacken vor Ort. *Feuerwache*




# MITTWOCH 14

## FILM

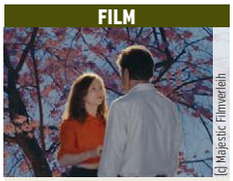
(c) Majestic Filmverleih

**Madame Sidonie in Japan** Die Schriftstellerin Sidonie Perceval trauert um ihren verstorbenen Mann. Als sie zur Wiederveröffentlichung ihres Debütromans nach Japan eingeladen wird, geht sie auf eine Reise durch den japanischen Frühling. Doch der Geist ihres Mannes folgt ihr überall hin. Sie muss lernen, die Vergangenheit hinter sich lassen, um am Ende wieder lieben zu können. **19:00, Kulturzentrum Moritzhof**

## LIVE

**19:00 Hutkonzert** mit Danny Priebe *Café Treibgut*

**20:00 Open Mic Night** *Kunstkneipe NachDenker*

## TANZEN

**18:00 Home Sweet Home** free Open Air *Insel der Jugend*

**19:00 Flowerpower Karaoke** mit Jyl *Flowerpower*

**20:00 Musikbingo** mit DJ Bugs *Kunstkneipe NachDenker*

## BÜHNE

**19:00 Das Spiel von Liebe und Zufall** *Info siehe 17.8., Garten der Möllenvogtei*




**20:00 Olvenstedt probiert's! 36. Versuch: Romulus der Große** *Info siehe 15.8., Forum Gestaltung*

## FILM

**16:00 Was will der Lama mit dem Gewehr** *Info siehe 10.8., Moritzhof*

**16:30 King's Land** *Info siehe 3.8.,Moritzhof*

**16:50/19:50 Ghibli Fest – Mein Nachbar Totoro** *CinemaxX*

**17:00 Tatami** *Info siehe 3.8.,Moritzhof*

**18:00 Liebesbriefe aus Nizza** *Info siehe 3.8., Moritzhof*

**19:00 Madame Sidonie in Japan** *Info siehe 17.8.,Moritzhof*

**19:30 The Dead Don't Hurt** *Info siehe 10.8., Moritzhof*

**20:00 Paradis Paris** *Info siehe 17.8., Moritzhof*

## CSD MAGDEBURG

**16:00 Nachbars Garten** bei kreativen Gesprächen die queere Community der Stadt kennenlernen. *SWM Kundencenter*

**18:30 Quiz Night** Bei diesem Quizabend benötigt ihr ein Smartphone und gutes Allgemein- und Communitywissen. *Boys'n'Beats*

## KINDER

**9:30 Hans im Glück** *Info siehe 10.8., Garten der Möllenvogtei*

**17:00 Türkisch-deutsche Vorlesestunde** *Stadtbibliothek*




## LESUNG

**18:00 Aufruf zum Miteinander** Antje Wilde, Christine Böckmann und Giselher Quast lesen aus „Aufruf zum Miteinander", einem Sammelband mit Texten von Hans-Jochen Tschiche. *Dom zu Magdeburg „St. Mauritius und Katharina"*

## SPORT

**15:00 Magdeburg aktiv** Der Domplatz wird zur Beachlandschaft. An diesem Tag steht ein Stadtranglisten Beachvolleyballturnier der Mixed-Teams an, ein öffentliches Training der SBB Baskets (15 Uhr) an. *Domplatz*

## FÜHRUNGEN

**10:30 Mits Rad nach Stadt und mal kurz über die Elbe ...** App-gesteuerten 22 Kilometer lange Tour Anmeldung: info@lukullus-tours.de *Domplatz*

## DIES & DAS

**17:00 Hausparlament** Politische Fragen gemeinsam diskutieren – mit Lucas Kemmesies von der Volt-Partei. Alle Interessierten sind unabhängig von ihrer politischen Orientierung eingeladen. *Ernas LebensMittelPunkt*

**18:00 Ökumenischer Frauengottesdienst** zum Gedenktag an Mechthild von Magdeburg inkl. Kräutersegnung *Wallonerkirche*

# DONNERSTAG 15

## BÜHNE


(c) Katharina Seibt

**Das Spiel von Liebe und Zufall** Die einander versprochenen Silvia und Dorante verfallen beide auf die gleiche List, um den potentiellen Partner erst einmal kennenzulernen. Sie tauschen mit ihren Dienern die Rollen. Entsetzt blicken sie dann aus der Dienstbotenperspektive auf ihren zugedachten Partner, als sich Lisette und Arlequin, die die Herrschaft spielen, einander vorstellen. **19:00, Garten der Möllenvogtei**

## LIVE

**20:00 Christian Haase – Sternezählentour** In einer Zeit, die von engstirnigem Denken geprägt ist, singt und erzählt Christian Haase unermüdlich von der Möglichkeit, seine Menschlichkeit zu bewahren. Es geht ihm dabei um Inhalte und um echte, handgemachte Musik. *Moritzhof*

## TANZEN

**19:00 Donnerstanz** mit DJane Onanie *Flowerpower*

**23:00 Durstiger Donnerstag** Disco mit DJ Marco *Studentenclub Baracke*

## BÜHNE

**19:00 Das Spiel von Liebe und Zufall** *Info siehe 17.8., Garten der Möllenvogtei*

**19:30 Café der Irren** *Info siehe 3.8.,Theater an der Angel*

**20:00 Olvenstedt probiert's! 36. Versuch: Romulus der Große** Die Gruppe liefert mit der Illustration des Niedergangs eines Imperiums sowohl einen Kommentar zur derzeitigen Weltlage, als auch zu den nicht minder beängstigenden Wirren. *Forum Gestaltung*

## FILM

**16:00 Liebesbriefe aus Nizza** *Info siehe 3.8., Moritzhof*

**17:00 Was will der Lama mit dem Gewehr** *Info siehe 10.8., Moritzhof*

**18:00 Paradis Paris** *Info siehe 17.8., Moritzhof*

**19:30 The Dead Don't Hurt** *Info siehe 10.8., Moritzhof*

**20:15 Zwei zu Eins** *Info siehe 10.8., Moritzhof*

## CSD MAGDEBURG

**18:00 Social Pup Play** ein Einblick in die faszinierende Welt der Pup Plays inklusive verschiedenen Ausdrucksmöglichkeiten, Hintergründe und Regeln dieses Fetischs. *platz*machen e.V.*

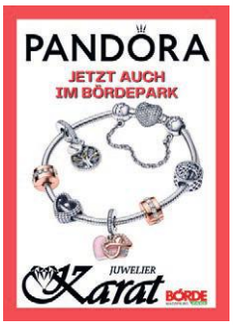


## KINDER

**9:30 Hans im Glück** *Info siehe 10.8., Garten der Möllenvogtei*

**16:00 Trickfilm-Werkstatt** In Kleingruppen können Kinder einen eigenen Stop-Motion-Film mit Legosteinen drehen. *Stadtbibliothek Magdeburg*

**16:00 Kinderkonzert auf der Streuobstwiese** mit der Alraune Adriana verschiedenen Erdbewohnern einen abenteuerlichen Besuch abstatten. *Streuobstwiese Magdeburg*

## LESUNG

**19:30 Fam Schaper – Where Blood Reigns** Fam Schaper erzählt die Geschichte der Erbin eines Vampirjäger-Clans Lana Delacroix *Literaturhaus*

## SPORT

**15:00 Magdeburg aktiv** Der Domplatz wird zur Beachlandschaft. An diesem Tag stehen der Café Flair Freizeitcup 2vs2 im Beachvolleyball und ein Beachbasketballturnier an. *Domplatz*

## FÜHRUNGEN

**14:00 Kristallmagie – Verborgener Zauber dunkler Turmaline** Führung durch die Sonderausstellung mit Dr. Michael Buchwitz. Anmeldung erforderlich; *Museum für Naturkunde Magdeburg*

**19:00 Die Magdeburger Perlenkette bei Nacht – Teil 3 Westerhüsen** *Haltestelle Schleswiger Str.*




# FREITAG 16

## FILM


(c) X Verleih AG

**Zwei zu Eins** Halberstadt 1990: Maren, Robert und Volker finden zufällig in einem Schacht die Millionen der DDR, die dort eingelagert wurden, um zu verrotten. Gemeinsam mit ihren Freunden und Nachbarn entwickeln sie ein ausgeklügeltes System, um das inzwischen wertlose Geld in Waren zu tauschen und den anrauschenden Westlern ein Schnippchen zu schlagen. **17:30, Kulturzentrum Moritzhof**

## LIVE

**16:00 Querbeet** Das Open Stage-Format in Nachbars Garten. Anmeldung über die Homepage erforderlich; *SWM Kundencenter*

**Haldensleben**

**20:00 Jonny Weidler & Claire Riecke – Klassik, Romantik & Moderne** Jonny Weidler verführt sein Publikum immer wieder auf charmante Art und Weise mit bekannten Melodien dazu, sich während seiner Konzerte auf eine romantische Reise der Fantasie einzulassen. Begleitet wird er von der Sängerin Claire Riecke. *KulturFabrik-Alsteinklub Haldensleben*

## TANZEN

**18:00 Tiht on Air** Techno, Trance und Hardtechno *Insel der Jugend*

**19:00 Querbeat** mit DJ Falko-Rock *Flowerpower*

**23:00 Yolo 2010er Party** mit DJ Florence *DownTown*

**23:00 It's Friday, Bitch!** Highlights der letzten 20 Jahre! *Boys'n'Beats*

## BÜHNE

**19:00 Das Spiel von Liebe und Zufall** *Info siehe 17.8., Garten der Möllenvogtei*

**19:30 Café der Irren** *Info siehe 3.8.,Theater an der Angel*

**20:00 Olvenstedt probiert's! 36. Versuch: Romulus der Große** *Info siehe 15.8., Forum Gestaltung*

**Staßfurt**

**18:30 The Sound of Music** Ein Abend gefüllt von Evergreens, bekannten Musicalmelodien, Jazz & Filmmusik *Schloss Hohenerxleben*

## FILM

**15:30 Liebesbriefe aus Nizza** *Info siehe 3.8., Moritzhof*

**16:00 Führer und Verführer** *Info siehe 2.8.,Moritzhof*

**17:00 Paolo Conte alla Scala** *Info siehe 24.8., Moritzhof*

**17:30/20:30 Zwei zu Eins** *Info siehe 10.8., Moritzhof*

**18:30 Paradis Paris** *Info siehe 17.8., Moritzhof*

**19:30 Was will der Lama mit dem Gewehr** *Info siehe 10.8., Moritzhof*

**20:00 The Dead Don't Hurt** *Info siehe 10.8., Moritzhof*

## KLASSIK

**19:30 MDR-Musiksommer 2024 – Vokal 1** Zwischen Klängen dt. Romantik und deren zeitgenössischer Reflexion bewegt sich das Programm, dessen fein austarierte Facetten Philipp Ahmanns Programmgestaltung und die Wandlungsfähigkeit des MDR-Rundfunkchores präsentieren. *Dom zu Magdeburg „St. Mauritius und Katharina"*

## CSD MAGDEBURG

**15:00 Jugendaktionstag – Mit uns für queere Vielfalt!** Es wartet ein Tag voller Offenheit, Verständnis und Unterstützung für LGBTIQ+-Rechte, bei dem gemeinsam ein Zeichen für Toleranz und Akzeptanz gesetzt werden soll. *Familienhaus im Park*

**18:00 Klosterschule 2.0** CSD Ma *Einladen*

## KINDER

**9:30/15:00 Hans im Glück** *Info siehe 10.8., Garten der Möllenvogtei*

## SPORT

**15:00 Magdeburg aktiv** Der Domplatz wird zur Beachlandschaft. An diesem Tag steht ein VVSA-Stadtranglistenturnier der Männer und Frauen im Beachvolleyball an. *Domplatz*

## FÜHRUNGEN

**18:00 Abend-Safari durch den Zoo** mit spannenden Infos darüber, wie die Tiere den Sonnenuntergang gestalten. 20 EUR *Zoo Magdeburg*

## DIES & DAS

**17:00 Simultanschach** Gespielt wird im Modus „Eine/r gegen Alle". *Einsteinstraße*




# SAMSTAG 17

## KINDER


(c) Constantinfilm

**Das Geheimnis von La Mancha** Als ein bedrohlicher Sturm aufzieht und der zwielichtige Geschäftsmann Carrasco seine Heimat zerstören will, setzt der 11-jährige Alfonso Quijotem, ein Nachfahre von Don Quijote, mit seinen Freunden alles daran, die Stadt zu retten. Dabei erfahren sie, was wahre Freundschaft bedeutet und was Vorstellungskraft Großes bewirken kann. **15:00, Kulturzentrum Moritzhof**

## LIVE


(c) JulianHukePhotography

**Mega Malle** Der Ballermann nimmt Kurs auf Magdeburg und bringt zu „Mega Malle" die beliebtesten Mallorca-Stars mit. Auf der Bühne stehen den ganzen Tag Partyschlager-Größen wie Mickie Krause, Ikke Hüftgold, Olaf der Flipper, Isi Glück, Oli P, Julian Sommer, Lucas Cordalis und „Der Bierkapitän" und sorgen dafür, dass man für Party à la Ballermann nicht mal die Stadt verlassen muss. **10:30, Elbauenpark**

## LIVE

**10:30 Mega Malle** *Info siehe Tagestipp, Elbauenpark*

**20:00 be-swingt trifft auf ...** Das Duo Ulrike Nocker (voc) und Oliver Vogt (p) musiziert genreübergreifend und bietet ganz eigene Interpretationen. Diesmal als Gastmusiker dabei: PorkPie Texture aus Halle mit chansoneskem Blues und Walzerfeeling. 20 EUR AK; *Kompakt Medienzentrum Magdeburg*

**Weißenfels**

**20:00 Dieter Bohlen – 40 Jahre Modern Talking** Ob „You're my heart, your my soul", „Brother Louie" oder „Cheri Cheri Lady" – jeder kennt diese Nummer 1 Hits und hat seine Erinnerungen an eine unvergessliche Zeit. Genau an diese knüpft Dieter Bohlen anlässlich von 40 Jahren Modern Talking an. *Marktplatz Weißenfels*

## TANZEN

**19:00 Rockladen MD** mit DJane Jules *Flowerpower*

**23:00 Wilde Herzen** Indie Pop Party *Insel der Jugend*

**23:00 Down Town steht Kopf** mit DJ Senhore Hemp *DownTown*

**23:00 Disco** mit DJ Vollka *Studentenclub Baracke*

## BÜHNE

**19:00 Das Spiel von Liebe und Zufall** Marivaux' gewitzte Komödie ist weit mehr als ein köstliches Verwirrspiel, sie erzählt über gesellschaftliche Konventionen, die Möglichkeiten und Schwierigkeiten mit der Liebe, und die vielen Äußerlichkeiten, die der Liebe oft im Wege stehen. *Garten der Möllenvogtei*

**19:30 Magdeburg Lacht! – Stand Up Comedy** Stand-Up Comedy gibt es auch in Magdeburg. Im Fokus stehen hier vier vor allem jüngere Comedians, die ihr u.a. aus dem Fernsehen, NightWash oder sozialen Medien kennt. Mit dabei: u.a. Robert Alan, Falk Pyrczek, Moderation: Jochen Prang *Festung Mark*

**19:30 Heute wird's Krimiginär** Beim Improvisationstheater Krimiginär entscheidet das Publikum mit wie ein Kriminalfall stattfindet und ausgeht. *Kulturzentrum „Guck mal!"*

**19:30 Café der Irren** *Info siehe 3.8.,Theater an der Angel*




## FILM

**16:00 Zwei zu Eins** *Info siehe 10.8., Moritzhof*

**16:45 Juliette im Frühling** *Info siehe 2.8.,Moritzhof*

**17:30 Was will der Lama mit dem Gewehr** *Info siehe 10.8., Moritzhof*

**18:15 Liebesbriefe aus Nizza** *Info siehe 3.8., Moritzhof*

**18:45 Madame Sidonie in Japan** Die Schriftstellerin Sidonie Perceval trauert um ihren verstorbenen Mann. Als sie zu einer Reise nach Japan eingeladen wird, geht sie auf eine Reise durch den japanischen Frühling. *Moritzhof*

**19:30 Tatami** *Info siehe 3.8.,Moritzhof*

**20:00 The Dead Don't Hurt** *Info siehe 10.8., Moritzhof*

**20:30 Paradis Paris** Regisseurin Marjane Satrapi erzählt mit schwarzem Humor von Menschen, die in den belebten und kosmopolitischen Straßen von Paris auf verschiedene Arten mit dem (eigenen) Tod konfrontiert sind. *Moritzhof*

## CSD MAGDEBURG

**14:00 Regenbogenfamilienfest** Bunter Tag für Jung & Alt u.a. mit Kinderschminken, Trampolin und Livemusik. *Familienhaus im Park*




**18:00 CSD-Andacht** Pfarrer Thoralf Thiele und Ronny Hillebrand laden zur besinnlichen CSD-Andacht ein, musikalisch begleitet vom renommierten Chor Queerubim. Der Chor hat bereits mehrfach beim CSD in Magdeburg mit seinen Klängen begeistert. *St. Gertrauden Kirche*

**23:00 80er/90er Party – Pride Edition** Mit Holger Pink und der Musik, den Stars und den Erinnerungen von damals wird im Pride Style geschmückten Boys'n'Beats die Nacht zum Tag. *Boys'n'Beats*

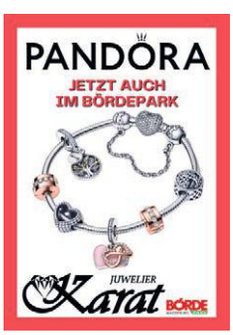


## KINDER

**10:00 Krimipuzzle für Familien** *Info siehe 10.8., Stadtbibliothek Magdeburg*




**10:00 ABC-Fest für Schulanfänger** Auf Schulanfänger warten verschiedene Bastelstände, Vorlesestunden mit der Buchstabenhexe, Großspiele, eine Ruhezone für Eltern und Großeltern, eine Trickfilmwerkstatt, eine Buttonmaschine, ein Popcornstand und eine Tombola. *Stadtteilbibliothek Flora-Park*

**15:00 Hans im Glück** *Info siehe 10.8., Garten der Möllenvogtei*

**15:00 Das Geheimnis von La Mancha** *Info siehe 3.8.,Moritzhof*

**15:30 Robot Dreams** Der Animationsfilm erzählt auf bezaubernde Weise von der abenteuerlichen wie ergreifenden Freundschaft zwischen einem Hund und einem Roboter im New York City der 80er Jahre. *Moritzhof*

## VERNISSAGE

**15:00 Peter Adler - Malerei und Plastik** Der gebürtige Magdeburger arbeitet als Bildhauer und Maler in Briest (Altmark). „Unmittelbares Erleben bestimmt die Kraft meiner Bilder. Meine Arbeit als Verbindung, Reibung oder Auseinandersetzung kann nur in direkter Begegnung funktionieren." *Galerie Stadtfelder Schlossküche, Steinigstr. 12a*

## LESUNG

**14:00 Public Poetry Scream** *Info siehe 24.8., Hundertwasserhaus „Die Grüne Zitadelle"*

**17:30 Dichtkunst** - die offene Lesebühne. Dieser Abend lebt von euren selbstgeschriebenen Gedichten, Kurzgeschichten, Liedern, Briefen. Das Mikro wartet auf dich und deine Worte. *Rayonhaus, Steinigstraße 1a*

## SPORT

**9:00 Magdeburg aktiv** Der Domplatz wird zur Beachlandschaft. Es warten zahlreiche Mitmachangebote im Beachvolleyball, Beachbasketball und Beachtennis. *Domplatz*

## FÜHRUNGEN

**15:00 Architektur der Gründerzeit** Führung durch die Hegelstraße und ihre angrenzenden Geschwister. *Tourist Information*

## DIES & DAS

**10:00 Tatort Bibliothek** *Info siehe 3.8., Stadtbibliothek Magdeburg*

**10:00 QuizScape – Das Quiz-Escape-Spiel** Rätsele dich durch die Zeit mit Sherlock Holmes, Kleopatra und da Vinci. *Stadtbibliothek Magdeburg*

# SONNTAG 18

## LIVE


(c) Andreas Thust

**Terrassenkonzert - Kraemer & Thust** Das Akustik-Duo aus Quedlinburg bringt Musik aus verschiedenen Genres und Zeitepochen auf die Bühne. Ihr Repertoire umfasst Gänsehautsongs und Balladen von Lady Gaga, Zoe Wees und Sarah Connor. Ebenso schlagen Sandra Krämer und Andreas Thust einen musikalischen Bogen von Elvis Presley bis zu Ed Sheeran. **14:00, Flair**

## LIVE

**14:00 Terrassenkonzert – Kraemer & Thust** *Info siehe Tagestipp.Flair*

## TANZEN

**19:00 Sunday Chill Out** mit DJ Blume *Flowerpower*

## BÜHNE

**17:30 Das Spiel von Liebe und Zufall** *Info siehe 17.8., Garten der Möllenvogtei*

**19:30 Café der Irren** *Info siehe 3.8.,Theater an der Angel*

## FILM

**15:00 Liebesbriefe aus Nizza** *Info siehe 3.8., Moritzhof*

**16:00 Was will der Lama mit dem Gewehr** *Info siehe 10.8., Moritzhof*

**16:30 Paolo Conte alla Scala** *Info siehe 24.8., Moritzhof*

**17:00 The Dead Don't Hurt** *Info siehe 10.8., Moritzhof*




**18:00 Paradis Paris** *Info siehe 17.8., Moritzhof*

**19:00 Juliette im Frühling** *Info siehe 2.8.,Moritzhof*

**19:30 Zwei zu Eins** *Info siehe 10.8., Moritzhof*

## KLASSIK

**16:00 Orgelpunkt** Orgelkonzert von Christoph Hauser (Fürstenwaldbrück). *Dom*

## CSD MAGDEBURG

**11:00 CSD-Andacht** mit musikalischer Untermalung des LesBiSchwulen Chors ‚Queerubim'. *St. Stephanus*

**14:00 Queerer Zoobesuch** mit Wissenswertem zum queeren Verhalten und Geschlechtervielfalt aus dem Tierreich. *Zoo Magdeburg*

**18:00 Hunde Spaziergang** von der Zoowelle rund um den Neustädter See. *Zoo Magdeburg*

**20:00 Surf on, Europe!** Surf on, Europe! dreht sich um das Leben von drei Surfbegeisterten, die jeweils ihre eigenen Kämpfe mit europäischen Normen und Idealen austragen. *Moritzhof*

## FESTE

**15:00 Hoffest** Mitmach-Aktionen, Kulinarisches, Spaß für kleine Besucher und




Livemusik der Berliner Band Zargenbruch, die tanzbaren WorldFolkBeat spielen. *Volksbad Buckau c/o Frauenzentrum Courage*

## KINDER

**10:00 Wohnzimmer-Benefiz-Konzert Sommer-Edition** Es wird ein abwechslungsreiches musikalisches Programm und Angebote für Kinder geben Eintritt frei, es werden Spenden für den Magdeburger Förderkreis krebskranker Kinder gesammelt. *Pechauer Platz*

**14:00 Ella und der schwarze Jaguar** *Info siehe 10.8., Moritzhof*

**14:30 Elli – Ungeheuer Geheim** *Info siehe 11.8., Moritzhof*

## FÜHRUNGEN

**11:00 Glaube und Krise. Magdeburg und die Reformation** mit Tristan Schaub. *Kulturhistorisches Museum*

**15:00 Sonntagsführung** mit Benedikt Johannes Seerieder *Kunstmuseum Kloster Unser Lieben Frauen*

**15:00 Die Ananas und ihre Familie: Tillandsien und Bromelien** mit Stefan Neuwirth *Gruson-Gewächshäuser*

## DIES & DAS

**10:00 Nachbarschaftsflohmarkt** *Hängelsbreite*

**12:00 Der große Familien-Flohmarkt** *Festung Mark*



# MO 19

## FILM


(c) Wild Bunch Germany

**Führer und Verführer** Die Handlung von „Führer und Verführer“ spannt einen Bogen von März 1938 bis Mai 1945 und beleuchtet Goebbels Propaganda-Strategie vom Beginn, über den „Höhepunkt“ mit der Siegesparade und den Untergang des Dritten Reichs zu schlussendlich Goebbels‘ radikalstem Propaganda-Akt ist aber die Ermordung seiner Familie und seinem Selbstmord. **17:30, Kulturzentrum Moritzhof**

## BÜHNE

**18:00 Hennys kulinarische Insel** *Info siehe 25.8.,Theater an der Angel*

## FILM

**16:00 Das Geheimnis der Bäume** Ein faszinierender Dokumentarfilm über das Wunderwerk Baum und eine magische Reise zum Ursprung unseres Lebens – nicht umsonst werden die gewaltigen Ur- und Regenwälder die grüne Lunge unseres Planeten genannt. *Moritzhof*


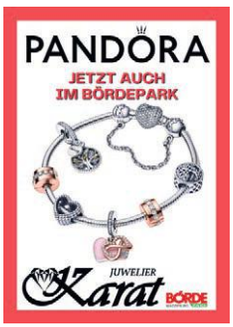



**16:30 Paolo Conte alla Scala** *Info siehe 24.8., Moritzhof*
**17:30 Führer und Verführer** *Info siehe 2.8.,Moritzhof*
**19:00 Zwei zu Eins** *Info siehe 10.8., Moritzhof*
**19:30 The Dead Don‘t Hurt** *Info siehe 10.8., Moritzhof*
**20:00 Paradis Paris** *Info siehe 17.8., Moritzhof*






## CSD MAGDEBURG

**19:00 Karaoke** In einer Atmosphäre voller Freude, Ausdruck und Gemeinschaft kann zu Lieblingshits mit der Bunten Tante getanzt und gesungen werden. *in:takt Laden*

# DI 20

## FILM


(c) Disney

**Kinds of Kindness** Der Film erzählt drei Geschichten: von einem getriebenen Mann, der versucht, die Kontrolle über sein Leben zu erlangen; von einem beunruhigten Polizisten, dessen auf See vermisste Frau nach ihrer Rückkehr ein anderer Mensch zu sein scheint; und von einer entschlossenen Frau, die jemanden finden muss, der dazu bestimmt ist, ein großer spiritueller Führer zu werden. **16:30, Kulturzentrum Moritzhof**

## LIVE

**17:00 Anna-Carina Woitschack – Meine Zeit** mit anschließender Autogrammstunde *City Carré*

## TANZEN

**19:00 Musik-Bingo** mit DJ Bugs *Flowerpower*
**21:00 Salsa** mit Caro Haase von Dance CompleX *Barsol*
**23:00 Oldie-Disco** mit DJ Micha *Studentenclub Baracke*

## BÜHNE

**18:00 Hennys kulinarische Insel** *Info siehe 25.8.,Theater an der Angel*

## FILM

**16:00 Liebesbriefe aus Nizza** *Info siehe 3.8., Moritzhof*
**16:30 Kinds of Kindness** *Info siehe 4.8.,Moritzhof*
**17:00 Tatami** *Info siehe 3.8.,Moritzhof*
**18:00 Was will der Lama mit dem Gewehr** *Info siehe 10.8., Moritzhof*
**19:00 Paolo Conte alla Scala** *Info siehe 24.8., Moritzhof*
**19:30 Zwei zu Eins** *Info siehe 10.8., Moritzhof*
**20:00 Paradis Paris** *Info siehe 17.8., Moritzhof*

## CSD MAGDEBURG

**19:30 Karen-Susan Fessel – Einfach nur Noni** Als Noni im Netz eine Gruppe von trans*-Jugendlichen entdeckt, passen die Puzzleteile auf einmal zusammen... *Stadtbibliothek*
**20:00 Filmabend** Nach dem Film „Kiki“ wartet eine Live-Musik-Show on MusicPlayingArtist „Lane“. *Oli-Kino Magdeburg*

## KINDER

**16:00 Bilderbuchkino** *Stadtbibliothek Magdeburg*

## VORTRAG

**19:00 Stadtgeschichtliche Sommerabende** Vortrag von Dae Young Jeong (Berlin) zum Thema „Die Magdeburger Stadtpläne Otto von Guerickes aus dem Jahr 1632. *Altes Rathaus*

## DIES & DAS

**15:30 Trauerwanderung** *Gesellschaftshaus Magdeburg*

# MITTWOCH 21

## KINDER


(c) Kunstmuseum Magdeburg

**Kunst mit Kindern** Die Kinder gehen auf Entdeckungsreise durch das Museum und können im Kinderatelier selbst kreativ werden. Das Besondere ist, dass die kleinen Museumsgäste nicht nur die Chance haben, Techniken und Formen der Kunst kennenzulernen, sondern dass die originalen Kunstwerke den Ausgangspunkt für Eigenkreationen bilden. **15:00, Kunstmuseum Kloster Unser Lieben Frauen**

## LIVE

**19:00 Hutkonzert** mit Jan Kubon *Café Treibgut*

## TANZEN

**18:00 Home Sweet Home** mit Mathias Kaden *Insel der Jugend*
**19:00 Studi-Party** mit Dart-Spezial und DJ Don Krawallo *Flowerpower*

## BÜHNE

**18:00 Hennys kulinarische Insel** *Info siehe 25.8.,Theater an der Angel*
**19:00 Der Raub der Sabinerinnen** *Info siehe 10.8., Garten der Möllenvogtei*

## FILM

**16:00 Was will der Lama mit dem Gewehr** *Info siehe 10.8., Moritzhof*


**Rauswachsen?**
**Giro-Start.**
Das mitwachsende Konto der Sparkasse.

Mit Giro-Start gibt‘s auch die Event-Rabatte.
www.Sparkasse-MagdeBurg.de/event-rabatte


**16:30 Juliette im Frühling** *Info siehe 2.8.,Moritzhof*
**17:00 Zwei zu Eins** *Info siehe 10.8., Moritzhof*
**18:00 Paradis Paris** *Info siehe 17.8., Moritzhof*
**19:00 Madame Sidonie in Japan** *Info siehe 17.8.,Moritzhof*
**19:30 The Dead Don‘t Hurt** *Info siehe 10.8., Moritzhof*
**20:15 Liebesbriefe aus Nizza** *Info siehe 3.8., Moritzhof*

## CSD MAGDEBURG

**18:00 Bingo!** Der LSVD Sachsen-Anhalt und das Boys´n`Beats laden zum ersten „Bingo“ ein. Gespielt werden drei Runden, eine Bingo-Karte kostet 5 Euro und auf die glücklichen Gewinner wartet ein Sachpreis. Eintritt frei; *Boys‘n‘Beats*

**19:00 Speed-Dating** In Gesprächsrunden von wenigen Minuten lernt ihr schnell LSBTIQ*-Singles kennen. *Einladen*

## KINDER

**15:00 Kunst mit Kindern** auf Entdeckungsreise durch das Museum *Kunstmuseum Kloster Unser Lieben Frauen*
**15:30 Bilderbuchkino in der Fahrbibliothek** *Pechauer Platz*
**16:30 Spanisch-Deutsche Vorlesestunde** *Stadtbibliothek*

## LESUNG

**19:30 Marc Sagnol – Galizien und Lodomerien – Eine Spurensuche** Marc Sagnol durchstreift die ehemaligen „Kronländer“ Galizien und Lodomerien, die heute vor allem auf dem Gebiet der westlichen Ukraine liegen und verschiedene kulturelle Spuren des ehem. Vielvölkerstaats und zahlreicher Schriftsteller beheimaten. *Moritzhof*

## VERNISSAGE

**19:00 Marc Sagnol – Synagogen in Polen und der Ukraine** In dieser Ausstellung zeigt Marc Sagnol Ergebnisse seiner zahlreichen Reisen durch Polen und durch die Ukraine auf der Suche nach Spuren jüdischer Kultur und Architektur,. *Moritzhof*

## VORTRAG

**17:00 Frauen machen Kommunalpolitik** Die Kampagne „Frauen machen Kommunalpolitik” möchte Frauen ermutigen, den Weg in die Kommunalpolitik zu gehen. Der Workshop zeigt auf, wie sich Frauen in männerdominierter Umgebung besser behaupten und wie sie noch mehr eigene Akzente setzen können. *Landeszentrale für politische Bildung*
**18:30 Sanierung eines alten Hauses** In Nachbars Garten verrät Markus Grosser Tipps und Tricks für die Sanierung alter Wohngebäude. *SWM Kundencenter*

## DIES & DAS

**18:00 Jahrgangstreffen** Das Familienhaus im Park lädt alle aus den Abschlussjahrgängen 1978, 1979 und 1980 (geboren in 1962, 1963, 1964) zu einem Jahrgangstreffen mit einem amüsanten Programm, *Familienhaus im Park*

# DO 22

## FILM


(c) Happy Entertainment

**Adieu Chérie – Trennung auf Französisch** Alain schafft es gut, mit der Fünfziggrenze und dem Auszug der Kinder umzugehen. Seine Frau Diane erlebt diese Zeit dagegen mit dem Gefühl, dass sie vor Langeweile oder Angst sterben könnte. Für Alain, der zum ersten Mal erkennt wie seine Beziehung ins Wanken gerät, ist es an der Zeit, nach 30 Jahren Beziehung ein Risiko einzugehen. **19:30, Moritzhof**

## LIVE

**20:00 Magdebands** *Moritzhof*

## TANZEN

**18:00 M2 meets Strandbar** *Strandbar Magdeburg*
**19:00 Donnerstanz** mit DJ Don Krawallo *Flowerpower*

## BÜHNE

**18:00 Hennys kulinarische Insel** *Info siehe 25.8.,Theater an der Angel*
**19:00 Der Raub der Sabinerinnen** *Info siehe 10.8., Garten der Möllenvogtei*

## FILM

**16:15 Paradis Paris** *Info siehe 17.8., Moritzhof*
**17:00 The Dead Don‘t Hurt** *Info siehe 10.8., Moritzhof*
**18:15 Liebesbriefe aus Nizza** *Info siehe 3.8., Moritzhof*
**19:30 Adieu Chérie – Trennung auf Französisch** *Info siehe 24.8., Moritzhof*
**20:00 Micha denkt groß** *Info siehe 24.8.,Moritzhof*

## CSD MAGDEBURG

**17:30 Queer Blessings to go** Am Sebastianbrunnen den Segen Gottes für den gemeinsamen Weg geben lassen. Musikalische Begleitung Warnfried Altmann und Matthias Mück. *Kathedralkirche St. Sebastian*
**19:00 Politik-Talk** Gemeinsam wird über aktuelle Themen debattiert. Dabei geht es auch um queere Stadtentwicklung und den Gedenkort §175. *Grünfläche Leipziger Str. / Halberstädter Str.*

## KINDER

**16:00 Trickfilm-Werkstatt** *Info siehe 15.8., Stadtbibliothek*

## FÜHRUNGEN

**20:00 Schauriges zur Nacht** Die unterhaltsame Führung bringt an besondere Orte. *Domviertel*



Do. 22.08.24 / 19:00 Uhr
Polit-talk

# FR 23

## LIVE

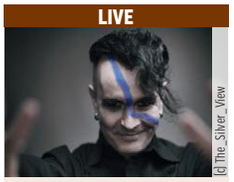
(c) The_Silver_View

**Project Pitchfork – Elysium Tour** Die Electro-Band „Project Pitchfork“ gehört zu den erfolgreichsten und einflussreichsten Vertretern des Dark Electro-Genres, welches man seit den frühen Neunzigern entschieden prägte und zu ungeahnten Erfolgen führte. Mit ihrer „Elysium“-Tour und „Oberer Totpunkt“ als Special Guest machen sie nun für ein Open Air-Konzert in Magdeburg Halt. **19:45, Festung Mark**

## LIVE

**16:00 Querbeet** Das Open Stage-Format in Nachbars Garten. Anmeldung über die Homepage erforderlich; *SWM Kundencenter*
**18:30 Ventura Fox - Endlich 18!** Die Magdeburger Partyband Ventura Fox will ihr 18. Jubiläum mit einem Konzert in gemütlicher Atmosphäre vor dem Alten Theater feiern. Es gibt Auszüge aus ihrem Programm „Ventura Fox & Friends spielen Disney Classics“. *Altes Theater*
**19:45 Project Pitchfork – Elysium Tour** *Info siehe Tagestipp,Festung Mark*

**Ummendorf**

**19:30 Burgsommerkonzert mit Simon Becker** Der Liedermacher aus Magdeburg begeistert mit seiner Musik am Piano. 15 EUR AK; *Börde-Museum Burg Ummendorf*

## TANZEN

**19:00 Querbeat** mit DJ Rockephily *Flowerpower*
**23:00 Colours & Beats** mit DJ Buhold *DownTown*
**23:00 Disco** mit DJ Felixx *Studentenclub Baracke*

## BÜHNE

**19:00 Der Raub der Sabinerinnen** *Info siehe 10.8., Garten der Möllenvogtei*

**Wolmirstedt**

**20:00 Nabucco** Verdis prachtvolle Oper mit dem dramatischen Spiel um Liebe und Macht *Schloßdomäne Wolmirstedt*

## FILM

**15:30/20:00 Micha denkt groß** *Info siehe 24.8.,Moritzhof*
**16:00 Führer und Verführer** *Info siehe 2.8.,Moritzhof*
**16:30 Liebesbriefe aus Nizza** *Info siehe 3.8., Moritzhof*
**18:00 The Dead Don‘t Hurt** *Info siehe 10.8., Moritzhof*
**18:30 Paradis Paris** *Info siehe 17.8., Moritzhof*
**19:30 Zwei zu Eins** *Info siehe 10.8., Moritzhof*
**20:30 Adieu Chérie – Trennung auf Französisch** *Info siehe 24.8., Moritzhof*

# FREITAG 23

## CSD MAGDEBURG

**16:00 Aufbau CSD Stadtfest** Freiwillige tragen dazu bei, dass der Abschluss des CSD, das Stadtfest, am Folgetag ein voller Erfolg wird. Jede helfende Hand ist willkommen. *Alter Markt*

**18:00/20:00 Queere Stadtführung** Teilnehmer tauchen in die vielfältige Geschichte und Kultur der Stadt ein, entdecken verborgene Orte und erfahren spannende Geschichten aus der LGBTQ+-Community- *Alter Markt*

## FESTE

**Haldensleben**

**19:30 31. Altstadtfest in Haldensleben** Die 31. Ausgabe des Altstadtfest in Haldensleben verspricht wieder jede Menge Spaß, Show und Musik. Den Anfang macht die „Freaky Friday Show" des Radiosenders 89,0 RTL, die Besucher in ordentlich Feierstimmung versetzt. *Marktplatz Haldensleben*

## KINDER

**15:30 10 Jahre Kita Getec** Große Jubiläumsfeier mit viel Spiel und Spaß, Zauberern, einer Tombola und Kulinarischem. *Kita Getec*

## MAGDEBURGER SWINGFEST

**17:00/18:30/20:15 Christian Christl – Vintage Blues & Boogie Piano** Seit mehr als 30 Jahren spielt Christian Christl Blues- und Boogie Woogie Piano und nimmt dabei kurzweilig mit in eine Zeit, als die ersten Radiosender in Amerika noch Live-Konzerte übertrugen. 2017 erhielt er den German Boogie Woogie Award. *Domkönig*

**17:00/18:30/20:15 Les Belles du Swing** Auf der Bühne vor dem Kloster beweisen „Les Belles du Swing" Leichtigkeit und Lebensfreude mit Eigenkompositionen und Swingklassikern mit neuen Texten, die humorvoll das heutige Leben beleuchten. *Kunstmuseum Kloster Unser Lieben Frauen*

**17:00/18:30/20:15 Trio Beswingt** Ulrike Nocker und Oliver Vogt und die Band von „be-swingt" gestalten eine musikalische und unterhaltsame Reise durch die Genres der Musik mit Schwerpunkt auf Jazz, Swing, Blues, Soul und Latin. *Flair*




**17:00 Dreamland Swing Band – Jazz der 30er Jahre** Mit Klarinette, Klavier, Vibraphon, Kontrabass und gelegentlichem Gesang pflegen die Musiker den Stil der sogenannten Small Swinging Groups. Auf dem Programm stehen überwiegend die Jazz Standards von damals, aber auch einige weniger bekannte Titel. *SWM Kundencenter*

**17:00/18:30/20:15 Viola con Padrinos** „Viola con Padrinos" entführen von den rauchigen Clubs Chicagos der 20er Jahre über die glanzvollen Salons des Pariser Nachtlebens der 30er Jahre bis zum Wien des „Dritten Mannes" und dem schillernden Berlin der 40er Jahre – und sogar bis ins heute. *Sudenburger Biergarten am Sudenburger Brauhaus*




**17:00/20:15 Jazz2Jazz** *Info siehe 24.8., Le Frog*

**17:00/18:30/20:15 Reni & The Rhythmboys** Mit einer kleinen Prise Humor und einem guten Gespür für die richtige Lautstärke lassen die fünf gestandenen Musiker von „Reni & The Rhythmboys" die Musik der gepflegten Etablissements der dreißiger Jahre wieder aufleben. *Kunstmuseum Kloster Unser Lieben Frauen*

**17:00/18:30/20:15 Saxlust** Saxlust ist Lebensgefühl. Spielfreude für jede und jeden. Alter egal. Egal ob zu sechst oder in großer Besetzung zu zwanzigst laden „SaxLust" mit Swing, Rock, Welthits, Lateinamerikaner dazu ein, zu tanzen und die Seele baumeln zu lassen. *Bodensteiner*

**17:45/19:15/21:15 Dixie Kings** Die „Dixie Kings" präsentieren Swing, New Orleans Jazz und natürlich Dixie auf hohem Niveau und begeistern damit jung und alt. *Flair*

**17:45/19:15/21:15 Martin Müller** *Info siehe 24.8., Domkönig*

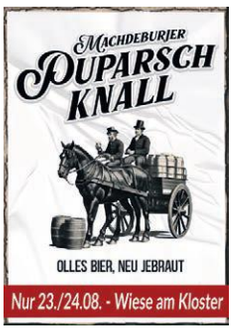


**17:45 Vocal Jazz Duo** Das „Local Jazz Duo" spielt ein Programm, das nicht nur aus alten Bekannten aus Jazz, Swing, Bossa und Chanson besteht, sondern auch seltener gehörte Songs. *Bodensteiner*

**17:45/19:15/21:15 Meine Herr'n** *Info siehe 24.8., Kunstmuseum Kloster Unser Lieben Frauen*

**17:45/19:15/21:15 Premier Swintett** *Info siehe 24.8., Le Frog*

**17:45/19:15/21:15 Piano Power Station** *Info siehe 24.8., Sudenburger Biergarten am Sudenburger Brauhaus*

**19:00 Daphne & die Frudies** *Info siehe 24.8., SWM Kundencenter*

## FÜHRUNGEN

**19:00 Sudenburg bei Nacht – eine Führung mit Zucker, Zichorie & Tabak** Sophie Zincke (Nadja Gröschner) führt durch Sudenburg, was ihr Gatte Peter vor über 200 Jahren mit aufgebaut hat. Sie erinnert kurzweilig und amüsant an die Entstehung der Ambrosiuskirche, der Feuerwache und dem Gemeindehof. *Ambrosiusplatz*

## DIES & DAS

**21:00 NachDenklich – Das Freitags-Quiz** Quiznight, Reservierungen unter info@kneipe-nachdenker.de *Kunstkneipe NachDenker*




# SAMSTAG 24

## KINDER




**IF: Imaginäre Freunde** Der Film erzählt die magische Geschichte eines Mädchens, das sich auf eine einmalige Reise begibt und dabei ihre Vorstellungskraft wiederentdeckt. Mit der Hilfe eines Nachbarn taucht sie ein in die unglaubliche Welt der imaginären Freunde (IF). Voller Herz, Humor, Spannung und Einfallsreichtum entspinnt sich ein außergewöhnliches Abenteuer. **15:00, Kulturzentrum Moritzhof**

## TANZEN

**19:00 Rockladen MD** mit DJ Morningstar *Flowerpower*

**23:00 CSD Abschlussparty** Aftershowparty nach dem CSD auf 3 Floors mit Darkroom und Dragshow *Insel der Jugend*

**23:00 Music in the Air** mit DJ itsetagezwo *DownTown*

**23:00 Disco** mit DJ M+M *Studentenclub Baracke*

## BÜHNE

**18:00 Das letzte Kleinod – Hotel Einheit** Hotels in der DDR waren einer der wenigen Orte, in denen sich Menschen aus Ost und West begegneten. Geschichten von Personal und Hotelgäste in Eisenhüttenstadt und Frankfurt (Oder) werden in diesem Stück in passend ausgestatteten Waggons erzählt. *Wissenschaftshafen*

## FILM

**15:00 Bikerkino** Biker von überall her treffen sich mit Freunden vor den alten OLi-Lichtspielen zu Kaffee, Hot Dogs & Mädchenbier. Dann beginnt das eigentliche Spektakel: Die Maschinen dröhnen in den Saal und mit der Liebsten im Blick genießen wir einen Bikerfilm. *Oli-Kino Magdeburg*

**16:00 Micha denkt groß** Micha kehrt aus Berlin in das kleine Dorf seiner Kindheit nach Sachsen-Anhalt zurück, um dort aus einem ehem. Hotel eine Wellness-Oase für gestresste Großstädter zu machen. Es hagelt Kritik. Und dann liegt auch noch das ganze Dorf auf dem Trockenen. *Moritzhof*

**16:30 André Rieu – Power of Love** Aus seiner malerischen Heimatstadt Maastricht präsentiert der Walzerkönig ein Kino-Spektakel das vor Leidenschaft geradezu überschäumt und ein einzigartiges Repertoire aus Klassik, Musicals, Pop und Rock vereint. *CinemaxX*

**17:00 Liebesbriefe aus Nizza** *Info siehe 3.8., Moritzhof*

**18:00 Zwei zu Eins** *Info siehe 10.8., Moritzhof*

**18:00 Paolo Conte alla Scala** 2023 gab mit Paolo Conte erstmals ein nicht klassischer Musiker im Teatro alla Scala ein Konzert mit einer speziell für diesen Anlass entworfenen Setlist. Der Film begleitet das Konzert und liefert auch Hintergründe und erzählt Contes GEschichte. *Moritzhof*

**18:45 Paradis Paris** *Info siehe 17.8., Moritzhof*

**20:00 The Dead Don't Hurt** *Info siehe 10.8., Moritzhof*

**20:30 Micha denkt groß** *Info siehe 24.8., Moritzhof*

**20:45 Adieu Chérie – Trennung auf Französisch** Im Gegensatz zu seiner Frau Diane gelingt es Alain gut, die Fünfziggrenze und den Auszug der Kinder hinter sich gebracht zu haben. Damit die Liebe der Eheleute wieder auf einen gemeinsamen Pfad kommt, gehen sie ein großes Risiko ein. *Moritzhof*

## KLASSIK

**16:00 Magdeburger Motette** Der Magdeburger Domchor präsentiert geistliche Abendmusik. *Wallonerkirche*




**18:00 Singkreis Magdeburg** Unter der Leitung von Stefan Gericke erklingt Chormusik aus mehreren Jahrhunderten. Das weitgefächerte Repertoire des Singkreises reicht vom einfachen Volkslied über die geistliche Motette hin zum Kunstlied und auch Popsong. *St. Sebastian, Lemsdorf*

## CSD MAGDEBURG

**12:00 CSD Stadtfest** Abschluss der CSD Aktionswochen auf zwei Bühnen mit Politik Talk, Bühnenprogramm mit vielen bunten Künstler*innen, Moderation und Informationsständen. *Alter Markt*

**13:00 CSD-Demonstration** Kundgebung und Parade mit geschmückten Trucks zwischen Dom und Hasselbachplatz. *Alter Markt*

**23:00 CSD Abschlussparty** An diesem besonderen Abend sind Stella deStroy und MeUnique an den Decks. An der Outdoorbar gibt es zudem leckere Drinks. 8 EUR VVK; *Boys'n'Beats*

## FESTE

**10:00 105 Jahre Geflügelzuchtverein Olvenstedt** mit Aktionen Für Kinder wie Basteln, Tattoos, Schminken, Hüpfburg und Malen, und vielen Informationen zu Rassegeflügel. *Hühnerleiter*

**12:00 Sommerfest** Buntes Familienfest mit Live-Musik, Mittelaltermarkt, eine Bastelstation für Kinder, Kinderschminken, Bogenschießen, Kochen mit Petromax GmbH auf offener Flamme und Abkühlung an einem Eiswagen. *Özim – Öko-Zentrum und -Institut Magdeburg*

**Haldensleben**

**12:00 31. Altstadtfest in Haldensleben** Die 31. Ausgabe des Altstadtfest in Haldensleben verspricht wieder jede Menge Spaß, Show und Musik. Zu den Highlights am Samstag gehören eine Kinder-Mitmach-Konzert-Party mit der „Donikkl Crew" und ein Auftritt von Fab Morvan von „Milli Vanilli". *Marktplatz Haldensleben*

## KINDER

**10:00 Krimipuzzle für Familien** *Info siehe 10.8., Stadtbibliothek Magdeburg*

**13:00 Domplatzplanschen** Wenn der Sommer kommt, ist es Zeit zu Planschen! Dafür verwandelt die Wohnungsbaugenossenschaft OvG den Domplatz in ein Planschparadies. Außerdem gibt es eine Riesenwasserrutsche, Entenangeln, Bungee-Trampolin, Hüpfburgen u.v.m. Eintritt frei; *Domplatz*

**15:00 IF: Imaginäre Freunde** *Info siehe Tagestipp., Moritzhof*

**15:30 Sieger sein** *Info siehe 2.8., Moritzhof*

## KULTUR AUF DEN HÖFEN

**19:30 Kultur auf den Höfen** Auch in diesem Jahr laden das Gröninger Bad und die Eigentümer der Höfe rund um die Gierfähre zu einem breiten Programm von Theater bis Rockmusik ein. Abschluss bildet ein Konzert mit anschließendem Feuerwerk auf der Elbwiese. *Gierfähre Westerhüsen*

## LESUNG

**14:00 Public Poetry Scream** Der Förderverein der Schriftsteller e.V. lädt immer samstags Interessierte ein, Texte von ihren Lieblingsautoren oder eigene Texte vorzutragen oder einfach den Interpretationen der Vortragenden zu lauschen. *Hundertwasserhaus „Die Grüne Zitadelle"*

## MAGDEBURGER SWINGFEST

**11:00 Wobau-Kinderfest** An der Goldschmiedebrücke warten dreißig Attraktionen, die Kinderherzen höher schlagen lassen. *Goldschmiedebrücke*

**17:00 Christian Christl – Vintage Blues & Boogie Piano** Seit mehr als 30 Jahren spielt Christian Christl Blues- und Boogie Woogie Piano und nimmt dabei kurzweilig

mit in eine Zeit, als die ersten Radiosender in Amerika noch Live-Konzerte übertrugen. 2017 erhielt er den German Boogie Woogie Award. *Domkönig*

**17:00 Jazz2Jazz** „Jazz2Jazz" spielen Klassiker aus Swing, Blues und Bossa im Stil des traditionellen Jazz der 50er Jahre, wie er in den Bars, Clubs und Lounges New Yorks gespielt wurde. Zum Repertoire gehören Klassiker wie „Fly me to the moon" oder „Autmn Leaves". *Bodensteiner*

**17:00/18:30/20:15 Daphne & die Frudies** „Daphne und Die Frudies" bringen die Musik der Fünfziger Jahre mit ihrem heutigen Sound und der Eleganz nichtvergessener Tage zurück ins 2020er Jahrzehnt. *Le Frog*




**17:00/18:30/20:15 Martin Müller** Mal beschwingt, mal melancholisch und elegisch – der Mann mit Hut, der Akkordeonist Martin Müller, drückt seine inneren Welten aus seiner beknopften Bauchorgel heraus. Beim Swingfest wird er viele bekannte Jazzmelodien in eigener Form präsentieren. *Sudenburger Biergarten am Sudenburger Brauhaus*

**17:00/18:30/20:15 Pocket Jazz Trio** Das „PocketJazz Trio" ist eine Big Band für die Hosentasche mit Spontaneität und Spielwitz und einer energiegeladenen Jazz Big Band-Interpretation à la Count Basie Orchestra mit Arrangements voller Kicks und packender Momente. *Schweizer Milchkuranstalt*

**17:00/18:30/20:15 Evergreen Swing Band** Die „Evergreen Swing Band" pflegt das kulturelle Erbe des vergangenen Jahrhunderts in den Bereichen Swing, Jazz, Schlager, Musical- und Filmmelodien. Das Repertoire umfasst bekannte und beliebte Swing-Klassiker ebenso wie tanzbare modernere Titel. *Kunstmuseum Kloster Unser Lieben Frauen*

**17:00 Kleine Swingbrause** Die „Kleine Swingbrause" aus Braunschweig zelebriert den Lindypop und die Kunst des Refraingesangs, ganz in der Tradition von Nat King Cole, Frank Sinatra, Paul Kuhn oder aber auch Roger Cicero und Annett Louisan. *SWM Kundencenter*

**17:00/18:30/20:15 Trio Klangart** Das Trio Klangart spielt eine unterhaltsame Mischung aus Swing-Jazz und Pop, Samba,Tango, Folk, Chanson und Klezmer. Die instrumentale Besetzung ist gewürzt mit perkussiven Elementen und gibt dem Trio sein unverwechselbares und erfrischendes Charisma. *Flair*

**17:45/19:15/21:15 Berliner Vocaphoniker – Die goldenen 20er Jahre** Das Ensemble ehrt die großen Künstler dieser Ära in einer turbulenten und facettenreichen Show. Couplets und Tonfilmschlager aus dem Repertoire von Marlene Dietrich oder den Comedian Harmonists wechseln sich mit Songs aus der „Dreigroschenoper" ab. *Schweizer Milchkuranstalt*

**17:45/19:15/21:15 Meine Herr'n** Das Berliner Trio „„Meine Herr'n" performen Jazz, Swing und der Blues, Unterhaltungsmusik der 1920er bis 1950er Jahre (u.a. von Mackeben, Heymann, Hollaender, Kreuder) und amerikanische Schlager und Standards, gesungen konsequent auf Deutsch. *Flair*

**17:45 West Coast Jam** Die Drei-Generationenband aus Peine interpretieren Westcoastjazz der 50er Jahre, Smooth- und Cooljazz, eine Abgrenzung gegen den Bebop. Zum Repertoire gehören Lieder wie „Take The A Train" (Duke Ellington) oder „Angles Eyes" (Nat King Cole). *Bodensteiner*

**17:45/19:15/21:15 Premier Swintett** Das „Premier Swingtett" um den Max-Raabe-Gitarristen Uli Hoffmeier serviert Jazzschlager im zupackenden Gypsy-Swing. Mit Berliner Charme und Schnauze singen sie Tonfilmschlager der 20er- und 30er Jahre wie Jazzsongs von Cole Porter und




Co. *Sudenburger Biergarten am Sudenburger Brauhaus*

**17:45/19:15/21:15 Viola con Padrinos** „Viola con Padrinos" entführen von den rauchigen Clubs Chicagos der 20er Jahre über die glanzvollen Salons des Pariser Nachtlebens der 30er Jahre bis zum Wien des „Dritten Mannes" und dem schillernden Berlin der 40er Jahre – und sogar bis ins heute. *Kunstmuseum Kloster Unser Lieben Frauen*

**17:45/19:15/21:15 Piano Power Station** Auf Pianos, Hammond-Orgel, Synthesizer und Schlagzeug spielen „Piano Power Station" Boogie-Woogie, jazzigen Rock´n Roll, Funk und Bearbeitungen klassischer Musik (Händel und Bernstein). *Le Frog*

**19:00 Saxlust** *Info siehe 23.8., SWM Kundencenter*

### SPORT

**17:00 29. Geführte IVV-Wanderwoche „Magdeburg und Umgebung"** Auftaktwanderung der 29. geführten IVV-Wanderwoche durch die Magdeburger Innenstadt (6 km). *Jugendherberge Magdeburg*

### FÜHRUNGEN

**14:00 Fahrrad-Architektour „Das bunte Magdeburg"** *Info siehe 11.8., Domplatz*

### DIES & DAS

**10:00 Familientag** mit vielen Aktionen wie einer Maskottchen Parade, Pantomime, Zauberei, Ballonkunst, Kinderschminken, Hüpfburg, Klettergarten, Bungeetrampolin und einem Live-Auftritt von Schlagerstar Norman Langen. *Florapark Magdeburg*

**10:00 Tatort Bibliothek** *Info siehe 3.8., Stadtbibliothek Magdeburg*

**10:00 QuizScape – Das Quiz-Escape-Spiel** Rätsele dich durch die Zeit mit Sherlock Holmes, Kleopatra und Leonardo da Vinci. *Stadtbibliothek Magdeburg*

**10:00 25. OMMMA – Ost-Mobil-Meeting-Magdeburg** Beim OMMMA kommen Trabi, Wartburg, Lada, Simson, MZ, W50 und Co. zu neuen Ehren. Autos und Nutzfahrzeuge aus der ehemaligen DDR sowie dem gesamten Ostblock können auf dem Großen Cracauer Anger bestaunt werden. *Elbauenpark*

**11:00 Agentenjagd** Es gilt, die Stadt vor dem bösen Virus zu retten. In Teams geht es daher auf die Suche nach wichtigen Dokumenten, es gilt, den Code zu knacken und sich Zutritt zum Server zu verschaffen. *Dom*

**14:00 Blackout in Magdeburg** Das Stromnetz in Magdeburg wurde von Hackern lahm gelegt. Jetzt gilt es, in 2,5 Stunden den Hackern das Handwerk zu legen. *Domviertel*

### LIVE

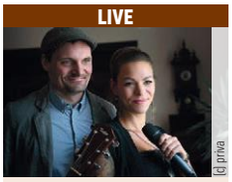


**Terrassenkonzert - Smoke'n Harmony** Francesca Donato und Daniel Heine machen Musik mit Leib und Seele. Statt langweiligem Einerlei performen sie schonmal frei nach Gefühl. Ihr Repertoire ist breit und reicht von Amy Winehouse über Herbert Grönemeyer und Pink Floyd bis hin zu Zucchero. Ganz besonders haben es ihnen dabei die anspruchsvollen Titel angetan.
**14:00, Flair**

### LIVE

**14:00 Terrassenkonzert – Smoke'n Harmony** Zwei Musiker, ein Takt. Francesca Donato und Daniel Heine machen Musik mit Leib und Seele. Statt langweiligem Einerlei performen sie schonmal frei nach Gefühl. Ihr Repertoire ist breit, aber ganz besonders haben es ihnen anspruchsvolle Titel angetan. *Flair*

**18:00 Fermerslebener Abend** mit Andacht und Abendliedern von Götz Baerthold (Saxophon & Klarinette) und Sora Yu (Klavier). *Martin Gallus-Kirche*

**18:30 Candlelight Konzert – Ed Sheeran meets Coldplay** Im Kerzenlicht treffen Songs von Coldplay wie „Something Just Like This" und „Fix You" auf Welthits wie „Photograph" oder „Bad Habits" von Ed Sheeran. *AMO*

**20:45 Candlelight Konzert – Filmmusik von Hans Zimmer** Die Candlelight-Konzerte bringen den Zauber eines multisensorischen Live-Musikerlebnisses an Orte, die für diesen Zweck bisher noch nie genutzt wurden. Bei diesem Konzert dreht sich alles um die Filmmusik von Hans Zimmer. *AMO*

### TANZEN

**19:00 Sunday Jam** Open Stage mit Bent *Flowerpower*

### BÜHNE

**17:30 Der Raub der Sabinerinnen** *Info siehe 10.8., Garten der Möllenvogtei*

**18:00 Hennys kulinarische Insel** Zu erleben ist ein virtuelles Theaterstück in einer VR-Brille. In fünf Monologen wird 300 Jahre Zeitgeschichte auf dem Werder widergespiegelt. Dazu gibt es zu jeden Monolog einen an die Zeit angepassten Gang. *Theater an der Angel*

**18:00 Das letzte Kleinod – Hotel Einheit** Hotels in der DDR waren einer der wenigen Orte, in denen sich Menschen aus Ost und West begegneten. Geschichten von Personal und Hotelgäste in Eisenhüttenstadt und Frankfurt (Oder) werden in diesem Stück in passend ausgestatteten Waggons erzählt. *Wissenschaftshafen*

### FILM

**15:45 Paradis Paris** *Info siehe 17.8., Moritzhof*

**16:00/20:00 Micha denkt groß** *Info siehe 24.8., Moritzhof*

**16:30 André Rieu – Power of Love** *Info siehe 24.8., Cinestar*

**16:30 André Rieu – Power of Love** *Info siehe 24.8., CinemaxX*

**17:00 Banksy – Exit through the Gift Shop** Der erste Film des berühmten Street-Art Künstlers Banksy spielt virtuos mit den Ebenen Realität und Fiktion, und entpuppt sich als hintergründige Satire über die Mechanismen von Kunst und Kommerz. *Moritzhof*

**17:45 Adieu Chérie – Trennung auf Französisch** *Info siehe 24.8., Moritzhof*

**18:00 Liebesbriefe aus Nizza** *Info siehe 3.8., Moritzhof*

**19:00 Queerfilmnacht – Patagonia** Yuri führt in Abruzzen ein ödes Leben. Als er aber eines Tages den Animateur Agostino kennenlernt, ist er elektrisiert. Yuri heuert als sein Assistent an. Auf dem gemeinsamen Weg nach Patagonien entwickelt sich eine Beziehung mit großen Spannungen. *Moritzhof*

**19:30 The Dead Don't Hurt** *Info siehe 10.8., Moritzhof*

### KLASSIK

**16:00 Orgelpunkt** Konzert von Warnfried Altmann (Wangelin) & Andreas „Scotty" Böttcher (Dresden) mit Saxophon, Orgel und Vibraphon. *Dom zu Magdeburg „St. Mauritius und Katharina"*

### CSD MAGDEBURG

**10:00 Abbauen mit Helferfrühstück** Nach einer umfangreichen kulinarischen Stärkung beginnt für Freiwillige der Abbau des CSD-Stadtfestes. Jede helfende ist Hand willkommen. *Alter Markt*

### FESTE

Haldensleben

**12:00 31. Altstadtfest in Haldensleben** DIe 31. Ausgabe des Altstadtfestes in Haldensleben verspricht wieder jede Menge Spaß, Show und Musik. Kleinkünstler wie die Soul-Pop-Sängerin Alicia Cibola oder die mobile Marching Band „Jazz Polizei" werden auch zwischen den Bühnen unterhalten. *Marktplatz Haldensleben*

### KINDER

**14:00 Das Geheimnis von La Mancha** *Info siehe 3.8., Moritzhof*

**14:30 Robot Dreams** *Info siehe 17.8., Moritzhof*

### SPORT

**9:00 29. Geführte IVV-Wanderwoche „Magdeburg und Umgebung"** Geführte Wanderung (20 km) entlang der Elbuferpromenade über den Wissenschaftshafen über die Fußgängerbrücke in den Herrenkrugpark und weiter in den Biederitzer Busch zur Muttereiche. Über die Kanonenbahn und den Stadtpark geht es dann wieder zurück. *Jugendherberge Magdeburg*

**10:00 29. Geführte IVV-Wanderwoche „Magdeburg und Umgebung"** Die Wanderung (11 km) führt entlang der Elbe vorbei am Jahrtausendturm über die imposante Fußgängerbrücke am Herrenkrug Parkhotel über den Wissenschaftshafen entlang der Elbuferpromenade in die Innenstadt. *Jugendherberge Magdeburg*

### FÜHRUNGEN

**14:00 Fahrrad-Architektour – links und rechts der Elbe** Die Tour führt u.a. über das Kunstmuseum, zum Stadthallenkomplex mit dem Albin-Müller-Turm in die Siedlung Cracau, zum Landesarchiv, zur Experimentellen Fabrik und der Universität mit Bibliothek.; 15 EUR, Anm. erforderlich *Domplatz*

### DIES & DAS

Gommern

**10:00 Radtour rund um Gommern** vom Rathaus Gommern am Bahnhof vorbei zum Ortsrand. Von dort durch Feld und Flur nach Dornburg, auf den Elberadweg, zum Umflutkanal, zum Pretziener Wehr und zurück. *Platz des Friedens*



# MO 26

## FILM

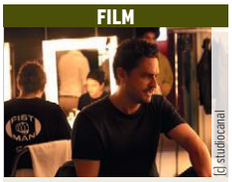
[] studiocanal

**Paradis Paris** Regisseurin Marjane Satrapi erzählt mit schwarzem Humor von Menschen, die im belebten Paris auf verschiedene Arten mit dem (eigenen) Tod konfrontiert sind. Unter ihnen sind z.B. der ehemalige Opernstar Giovanna, die irrtümlich für tot erklärt wurde und nun verärgert über die ausbleibenden Huldigungen der Presse ist, oder ein Stuntman, der von Berufs wegen dem Tod ins Auge blickt. **18:15, Moritzhof**

## BÜHNE

**18:00 Hennys kulinarische Insel** *Info siehe 25.8.,Theater an der Angel*

**18:00 Das letzte Kleinod – Hotel Einheit** Geschichten von Personal und Hotelgäste in Eisenhüttenstadt und Frankfurt (Oder) werden in diesem Stück in passend ausgestatteten Waggons erzählt. *Wissenschaftshafen*

## FILM

**17:30 Führer und Verführer** *Info siehe 2.8.,Moritzhof*

**18:15 Paradis Paris** *Info siehe 17.8., Moritzhof*

**19:00 King Lear** Jonathan Munby's Inszenierung von „King Lear" mit Sir Ian McKellen in der Hauptrolle strotzt nur vor Facettzenreichtum und ist zärtlich, gewalttätig und anrührend zugleich. *CinemaxX*

**19:30 Micha denkt groß** *Info siehe 24.8.,Moritzhof*

**20:00 Paolo Conte alla Scala** *Info siehe 24.8., Moritzhof*

**20:15 Adieu Chérie – Trennung auf Französisch** *Info siehe 24.8., Moritzhof*

## SPORT

**8:00 29. Geführte IVV-Wanderwoche „Magdeburg und Umgebung"** mit der Bahn nach Haldensleben, dort durch die Stadt in den Wald vorbei an der Ruine Nordhusen und schließlich nach Hundisburg. *Hauptbahnhof Magdeburg*

**8:00 29. Geführte IVV-Wanderwoche „Magdeburg und Umgebung"** mit dem Zug nach Haldensleben, von dort ein wenig durch die Stadt bis zum naheliegenden Mischwald mit kleinen Tümpeln und Großsteingräbern. . *Hauptbahnhof Magdeburg*

## VORTRAG

**18:00 Die Medaillenkunst von Bernd Göbel – mit besonderem Blick auf die Portraitmedaillen des Kaiser-Otto-Preises** Podiumsgespräch mit Bernd Göbel und Ulf Dräger. Moderation: Dr. Gabriele Köster, Eintritt frei; *Kulturhistorisches Museum*

# DI 27

## FILM


[] Filmagentinnen

**Banksy - Exit through the Gift Shop** Was zunächst ein lustiger Pannenfilm mit Szenepotential zu sein scheint, offenbart sich formal und inhaltlich als ein intelligentes Spiel um Inszenierung und Realität. Auf höchst unterhaltsame Art wird der Zuschauer in Banksys erstem Film Teil dieses Spiels, das die unlösbare Frage nach der Kunst im Zeitalter von Copy & Paste auf völlig neue Art stellt. **17:00, Moritzhof**

## TANZEN

**19:00 Musik-Bingo** mit DJ Don Krawallo *Flowerpower*

**21:00 Salsa** mit Caro Haase von Dance CompleX *Barsol*

**23:00 Oldie-Disco** Disco mit DJ Marco *Studentenclub Baracke*

## BÜHNE

**18:00 Hennys kulinarische Insel** *Info siehe 25.8.,Theater an der Angel*

**18:00 Das letzte Kleinod – Hotel Einheit** *Info siehe 26.8.,Wissenschaftshafen*

## FILM

**16:00 Liebesbriefe aus Nizza** *Info siehe 3.8., Moritzhof*

**16:30 The Dead Don't Hurt** *Info siehe 10.8., Moritzhof*

**17:00 Banksy – Exit through the Gift Shop** *Info siehe Tagestipp,Moritzhof*

**18:00 Adieu Chérie – Trennung auf Französisch** *Info siehe 24.8., Moritzhof*

**19:00 Führer und Verführer** *Info siehe 2.8.,Moritzhof*

**19:30 Micha denkt groß** *Info siehe 24.8.,Moritzhof*

**20:00 Paradis Paris** *Info siehe 17.8., Moritzhof*

**Haldensleben**

**19:00 Im Land der Wölfe** *KulturFabrik-Alsteinklub Haldensleben*

## KINDER

**15:30 Bilderbuchkino in der Fahrbibliothek** *Olvenstedter Platz*

**16:00 Bilderbuchkino** *Stadtbibliothek Magdeburg*

## SPORT

**8:00 29. Geführte IVV-Wanderwoche „Magdeburg und Umgebung"** *Hauptbahnhof*

## VORTRAG

**19:00 Digitale Kirche! Ist die Zukunft der Kirche virtuell?** Dr. Karsten Kopjar, Medientheologe und Social-Media-Koordinator der Evangelischen Kirche *Evangelische Erwachsenenbildung Sachsen-Anhalt*

## DIES & DAS

**16:00 Die Weiterbringer** für Frauen nach längerer Familienzeit *Volksbad Buckau c/o Frauenzentrum Courage*

# MITTWOCH 28

## FILM


[] Grandfilm

**The true cost – Der Preis der Mode** Oft geht man in Kleidungsgeschäfte und ist begeistert, wie billig die neueste Mode zu haben ist. Aber wie kann es sein, dass Kleidung bei uns so wenig kostet? „The true cost – Der Preis der Mode" verfolgt eindrucksvoll den Weg, den die Kleidung macht, bevor sie zu uns ins Geschäft kommt. Nach dem Film wartet eine Kleidertauschbörse in der HofGalerie. **18:00, Moritzhof**

## LIVE

**19:00 Hutkonzert** mit dem Eddie Weimann Trio *Café Treibgut*

**20:00 Open Mic Night** Stand-Up Comedy, Poetry & Music from the streets! *Kunstkneipe NachDenker*

**Staßfurt**

**16:00 Meine liebsten Melodien** Lucia Keller singt und spielt auf dem Klavier eine Auswahl ihrer liebsten Stücke und Lieder. *Schloss Hohenerxleben*

## TANZEN

**18:00 Home Sweet Home** mit Aio *Insel der Jugend*

**19:00 Flowerpower Karaoke** mit Jyl *Flowerpower*

## FILM

**16:00/19:30 Micha denkt groß** *Info siehe 24.8.,Moritzhof*


**Mitwachsen!**

**Giro-Start.**
Das mitwachsende Konto der Sparkasse.



Mit Giro-Start gibt's auch die Event-Rabatte.
www.Sparkasse-MagdeBurg.de/event-rabatte


**17:00 Zwei zu Eins** *Info siehe 10.8., Moritzhof*

**18:00 The true cost – Der Preis der Mode** Wie kann es sein, dass Kleidung bei uns so wenig kostet? „The true cost – Der Preis der Mode" macht sich auf die Suche und verfolgt eindrucksvoll den Weg, den die Kleidung macht, bevor sie zu uns ins Geschäft kommt. *Moritzhof*

**18:15 Paradis Paris** *Info siehe 17.8., Moritzhof*

**20:00 The Dead Don't Hurt** *Info siehe 10.8., Moritzhof*

**20:15 Adieu Chérie – Trennung auf Französisch** Im Gegensatz zu seiner Frau Diane gelingt es Alain gut, die Fünfziggrenze und den Auszug der Kinder hinter sich gebracht zu haben. Damit die Liebe der Eheleute wieder einen gemeinsamen Pfad kommt, gehen sie ein großes Risiko ein. *Moritzhof*

## LESUNG

**10:00 Märchen für Alle** Erzählstunde mit der Magdeburger Künstlerin Marianne Fritz. *Landesseniorenvertretung Sachsen-Anhalt e.V.*

## SPORT

**8:50 29. Geführte IVV-Wanderwoche „Magdeburg und Umgebung"** Vom Willy-Brandt-Platz geht es zu einer außergewöhnlichen Wanderung (20 km) direkt durch das Kaliwerk Zielitz hinauf auf die Halde. Vom Plateau dort hat man einen Rundumblick auf die umliegenden Dörfer und bei gutem Wetter auf den Brocken. *Hauptbahnhof Magdeburg*

**8:50 29. Geführte IVV-Wanderwoche „Magdeburg und Umgebung"** Vom Willy-Brandt-Platz geht es mit der Bahn in die Kalibergbau-Region Zielitz. Von dort geht es aus der Stadt heraus in ein kleines Wäldchen, vorbei an der Silhouette des Kaliwerkes und der Deponie Farsleben nach Mose und Wolmirstedt. *Hauptbahnhof Magdeburg*

## DIES & DAS

**18:00 Stammtisch 60+** Der Stammtisch-Treffen bietet die perfekte Gelegenheit, Gleichgesinnte zu treffen, sich austauschen und gemeinsam eine gute Zeit zu verbringen. Eintritt frei; *Familienhaus im Park*

**18:30 KOMPAKT Salon** Podiumsdiskussion zum Thema „Wirtschaftliche Folgen der Klimapolitik" mit Prof. Dr. Joachim Weimann von der Otto von Guericke Universität. Moderation: Thomas Wischnewski *Kompakt Medienzentrum Magdeburg*

**19:00 Late Night Kleidertauschbörse** Die Gemeinwohlökonomie-Regionalgruppe lädt zur Late Night Kleidertauschbörse in die Galerie des Moritzhofes ein. Hier kann man ehemals geliebte Kleidungsstücke (noch in gutem Zustand) gegen neue Kostbarkeiten tauschen. *Moritzhof*

# DONNERSTAG 29

## LITERATURWOCHEN


[] Lena Stefanie Meier

**Eröffnung der 33. Magdeburger Literaturwochen „Stille Wasser"** Zur Eröffnung zeigt Ronja Donath das Monolog-Theaterstück „Hope Spot Ocean", das unter die Wasseroberfläche der Ostsee taucht und auf die Reise der Protagonistin Stella mitnimmt, die gerade einen Verlust verkraftet und den Umgang mit der Endlichkeit und Unausgesprochenem kennenlernt. **18:00, Turmpark Salbke**

## LIVE

**20:00 Musike von jestern** Im Gespräch mit Stephan Michme begeben sich Friedhelm Ruschak & Jürgen „Ali" Albrecht von „Juckreiz" auf die Spuren der Rockgeschichten von 1963-1990. *Kompakt Medienzentrum Magdeburg*

**21:00 Bokeh – room 42** Chloë Lewer alias „Bokeh" zaubert einen modernen, cineastischen Elektro-Indie-Pop-Sound mit einem nostalgischen 80er/90er-Jahre-Hauch, bei dem ihre einzigartige Stimme im Vordergrund steht. *Moritzhof*

## TANZEN

**18:00 Volksbank Magdeburg meets Strandbar** mit DJ Taip *Strandbar Magdeburg*

**19:00 Wundertüte** Euer Wunsch ist DJ Don Krawallo eine Freude! (außer Schlager) *Flowerpower*

## FILM

**16:00 Paradis Paris** *Info siehe 17.8., Moritzhof*

**17:00 Die Unbeugsamen II – Guten Morgen, ihr Schönen** *Info siehe 31.8.,Moritzhof*

**17:30 Paolo Conte alla Scala** *Info siehe 24.8., Moritzhof*

**18:00 Adieu Chérie – Trennung auf Französisch** *Info siehe 24.8., Moritzhof*

**18:00 Freilicht-Filmaufführung „Nürnberg"** Der Film basiert auf dem Roman des Autors Alexander Swjaginzew, einst stellvertretenden Generalstaatsanwalt Russlands, und ist die erste (russische) Verfilmung der Nürnberger Hauptprozesse. Im Anschluss gibt es eine Podiumsdiskussion zum Film. *Salbker See*

**19:30 Zwei zu Eins** *Info siehe 10.8., Moritzhof*

**20:00 Gloria!** *Info siehe 31.8., Moritzhof*

**20:15 Micha denkt groß** *Info siehe 24.8.,Moritzhof*

## KINDER

**16:00 Trickfilm-Werkstatt** *Info siehe 15.8., Stadtbibliothek Magdeburg*

## LESUNG

**20:15 #Ausgelesen x Josi Wismar** Das bekannte Podcast-Duo von #Ausgelesen wird live im Thalia sein. Josi Wismar liest aus ihrem neuen Buch „Wandering Hearts" und spricht mit Sarah Grund über das Schreiben. 10 EUR; *Thalia im Allee-Center*

## LITERATURWOCHEN

**18:00 Eröffnung der 33. Magdeburger Literaturwochen „Stille Wasser"** Zur Eröffnung zeigt Ronja Donath das 45-minütiges Monolog-Theaterstück „Hope Spot Ocean", das unter die Wasseroberfläche der Ostsee taucht und die Zuschauenden mit auf die Reise der Protagonistin Stella nimmt, die gerade einen Verlust verkraftet. *Turmpark Salbke*

## SPORT

**9:00 29. Geführte IVV-Wanderwoche „Magdeburg und Umgebung"** Die geführte Wanderung (11 km) führt entlang der Werke vom bekannten Künstler, Bildhauer und Restaurator Heinrich Apel






inklusive des Teufelsbrunnen, mehrerer Bronzeplastiken und eindrucksvollen Portalen und einem Denkmal einer besonderen Rettungstat. *Jugendherberge Magdeburg*

**9:00 29. Geführte IVV-Wanderwoche „Magdeburg und Umgebung"** Geführte Wanderung (20 km) entlang des Mittellandkanals zum Schiffshebewerk. Dort wird die Elbe auf der größten Kanalbrücke Europas überquert. Über Hohenwarthe geht es durch ein Kiefernwäldchen bis Möser und von dort mit der Bahn nach Magdeburg. *Jugendherberge Magdeburg*

## FÜHRUNGEN

**19:00 Nachtgeschwätz Im Dunkeln lässt es sich gut** Die Weiber Heike und Carmen schwätzen gern, am liebsten bei einem Spaziergang. Gemeinsam mit ihren Gästen tun sie dies über Prämonstratenser, Ungewöhnliches und Großes und bunte, große, rechtschaffende, sagenumwogende Häuser. *Kunstmuseum Kloster Unser Lieben Frauen*

## DIES & DAS

**Haldensleben**

**18:00 Quatsch-Café – Deutsch im Alltag** Im Quatsch-Café ist ein Angebot für Fremdsprachler und Haldensleber, die Erfahrungen austauschen möchten, voneinander lernen wollen und Interesse am Aufbau neuer Verbindungen haben. Eintritt frei; *KulturFabrik-Alsteinklub Haldensleben*

# FREITAG 30

## FILM


[d] Majestic-DeutscheFotothek

**Die Unbeugsamen II - Guten Morgen, ihr Schönen** Mit seinem Dokumentarfilm-Hit setzte Torsten Körner den Politikerinnen der Bonner Republik und ihrem Kampf um politische Teilhabe ein Denkmal. Nun richtet er mit der Fortsetzung den Blick auf die andere Seite des eisernen Vorhangs und zeichnet ein Gruppenporträt ostdeutscher Frauen aus verschieden Gesellschaftsbereichen der DDR. **16:30, Moritzhof**

## LIVE

**16:00 Querbeet** Das Open Stage-Format in Nachbars Garten. Anmeldung über die Homepage erforderlich; *SWM Kundencenter*

**17:00 4. Liedersalonfestival - Singen ins Wochenende** Gemeinsam werden einstimmig oder mehrstimmig fröhliche, besinnliche, launige, langsame und fetzige Lieder gesungen. Willkommen ist jeder, der Freude am Singen hat. Eintritt frei; *Gesellschaftshaus*

**19:00 4. Liedersalonfestival - Liederabend mit Grit Wagner und Thorsten Fabrizi** Wagner und Fabrizi laden ein, die gleichen Frauengestalten in verschiedenen Sprachen und kulturell unterschiedlich geprägten Kompositionsstilen zu erleben. Der genau Veranstaltungsort wird nach Anmeldung unter www.liedkunst.org bekannt gegeben. *Cracau*

**19:30 4. Liedersalonfestival - Liederabend mit Monika Abel und Kathrin Isabelle Klein** Monika Abel und Kathrin Isabelle Klein versammeln in diesem Programm Komponisten und Dichter, die eine enge persönliche Beziehung zueinander vereint. Dazu zählen u. a. Franz Schubert und Johann Mayrhofer oder Mathilde Wesendonck und Richard Wagner. *Gesellschaftshaus*

**19:00 Jens Fischer Rodrian – Wahn & Sinn** Jens Fischer Rodrian ist „Slam Musiker der Notwist Generation" (Münchner Merkur) und veröffentlicht Songs, Essays und Interviews in denen er sich kritisch mit dem politischen Zeitgeschehen auseinandersetzt. Support: Isi Reicht, Perin Dinekli, 10 EUR; *Salbker See*




**20:00 Saltatio Mortis – Burgentour „Finsterwacht"** Wenn gewaltiger Trommeldonner, packende Gitarren und majestätische Dudelsackklänge von uralten Burgmauern widerhallen, entführen „Saltatio Mortis" mit Showeffekten in die geheimnisvollen Geschichten der ehrwürdigen Bauten, in denen sie spielen. *Festung Mark*

**20:00 MusiSHEans Guitar Tour 2024** MusiSHEans bringt professionelle Gitarristinnen weltweit zusammen und organisiert jährlich eine Europa-Tournée. In diesem Jahr dabei sind Judith Beckedorf (DE) und Karlijn Langendijk (NL), sowie Avin Ahmadi aus dem Iran und Annika Teubner (DE). *Volksbad Buckau c/o Frauenzentrum Courage*

LIEDKUNST MITTELDEUTSCHLAND
LIEDER SALON
MAGDEBURG
30.8. bis 1.9. 2024
liedkunst.org

**20:00 Karpatt – En escale** Karpatt aus Paris sind Reisende in Sachen melodramatisch-tanzbares mediterranes Chanson. Zu den Nachwirkungen ihrer Konzerte zählen mindestens zwei Wochen Euphorie und anhaltender innerer Swing. *Moritzhof*

**Weißenfels**

**19:30 Nino de Angelo** Ist es möglich, sich nach einer langen und erfolgreichen Karriere noch einmal ganz neu zu erfinden? *Marktplatz Weißenfels*

## TANZEN

**19:00 Querbeat** mit DJ Don Krawallo *Flowerpower*

**23:00 Tinderella** große Singleparty mit Musik von DJ Serv *DownTown*

**23:00 Havana Club Night** An den Turntables: DJ Luca MahoNen *Boys'n'Beats*

## FILM

**16:30 Die Unbeugsamen II – Guten Morgen, ihr Schönen** *Info siehe 31.8., Moritzhof*

**17:30 Liebesbriefe aus Nizza** *Info siehe 3.8., Moritzhof*

**18:30 Micha denkt groß** *Info siehe 24.8., Moritzhof*

**19:30 Adieu Chérie – Trennung auf Französisch** *Info siehe 24.8., Moritzhof*

**20:30 Gloria!** *Info siehe 31.8., Moritzhof*

## SPORT

**7:00/11:00/13:30 29. Geführte IVV-Wanderwoche „Magdeburg und Umgebung"** Die Wanderung (11 km) führt durch den Stadtpark vorbei an Albinmüllerturm und dem Pferdetor. *Jugendherberge Magdeburg*

## MESSEN

**13:00 Esoterik- und Naturheiltage** Themen wie energetische Reinigung, Schmerzbefreiung, Heilung durch Handauflegen oder mit den Kräften der Natur, Astrologie, Engel sowie mediale Lebensberatung stehen im Mittelpunkt. Ein besonders umfangreiches Angebot an ätherischen Ölen, Kräutern und Gewürzen sowie Edelsteinschmuck. Außerdem bekommen die Besucher einen Einblick in Themen wie alternative Heilweisen, Traumdeutung, Energie- und Lichtarbeit, Kartenlegen, Handlesen und vieles mehr. *AMO-Kulturhaus*

## DIES & DAS

**10:00 5. Magdeburger Friedensfestival** Das Friedensfestival dient dem Austausch und der Vernetzung aller, die sich gegen Kriege und für ein friedliches Miteinander einsetzen wollen. Menschen mit unterschiedlichen Positionen diskutieren vor Publikum im moderierten Raum zu aktuellen Themen. *Salbker See*

**18:00 Endometriose-Stammtisch** Ratschläge, Tipps und Informationen über alternative Medizin/Therapien, Fachärzten und Selbstfürsorge. *Ernas LebensMittelPunkt*

# SAMSTAG 31

## LIVE

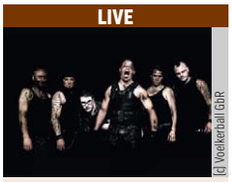
[d] Voelkerball GbR

**Völkerball - A Tribute to Rammstein** Völkerball spannt einen musikalischen Bogen mit einer neu zusammengestellte Setlist, die einen abwechslungsreichen Mix aus aktuellen Stücken und altbekannten Hits darstellt - und setzt dazu passend mit einer ausgefeilten Lichtshow, unbändiger Energie und haargenau platzierten Pyroeffekten brillante visuelle Akzente. **20:00, Festung Mark**

## LIVE

**19:00 gruson.rocks** Beim Silentkonzert „gruson.rocks" mit T-Basco, faek und finizio orange kann jeder seine eigene Wohlfühllautstärke und Klangfärbung mit Hilfe der Kopfhörer selbst bestimmen. *Gruson-Gewächshäuser*

**19:00 4. Liedersalonfestival - Liederabend mit Felix Rohleder und Michael Schütze** Liederabend mit Texten von Heinrich Heine und Musik von Felix Mendelssohn Bartholdy, Clara und Robert Schumann und Richard Wagner. Der genau Veranstaltungsort wird nach Anmeldung unter www.liedkunst.org bekannt . *Buckau* **gegeben.**

**20:00 Medlz – Best of 25 Jahre Medlz** Weibliche A cappella-Bands sind nicht so unterhaltsam wie ihre männlichen Pendants? „Medlz" beweisen seit 25 Jahren genau das Gegenteil. Zu ihrem Geburtstag holen sie ihre Lieblinge aus vergangenen Programmen wieder auf die Bühne. *Moritzhof*

**20:00 Völkerball – A Tribute to Rammstein** *Info siehe TAgestipp, Festung Mark*

**20:00 Musike von jestern – Live in Concert** Mr. Police präsentiert die besten Hits von Sting. 25 EUR AK; *Kompakt Medienzentrum Magdeburg*

**20:00 Nordböhmische Philharmonie Teplice – Böhse Onkelz „Symphonien & Sonaten"** Unter der Leitung von Dirigenten Norbert Baxa erweckt die Nordböhmische Philharmonie Teplice das Album zu neuem Leben. *Elbauenpark*

**20:00 Crossover Konzert – Von Bach bis Led Zeppelin** Das Ensemble mit internationalen Musikern aus Klassik und Rock erwartet auch in in diesem Jahr sein Publikum mit klangvollen Arrangements „Von Bach bis Led Zeppelin". *St. Gertraud Kirche in Salbke*

**Farsleben**

**19:30 21. Irische Nach** mit der deutschen Irish Folk Band „Fleahd", Support. F.misd *Weber's Hof Farsleben*

## TANZEN

**19:00 Rockladen MD** mit DJ Don Krawallo *Flowerpower*

**20:00 Boys'n'Beach** An den Decks stehen DJ Nicki, Bianca Beat & Ihr Boss und DJ Me Unique. *Montego Beachclub*

**21:00 Magdeburger Tangoball** Der kraftvolle Tangosound des deutsch-argentinischen Quartetts „Cuarteto Nochero" schöpft aus dem Repertoire der großen argentinischen Tangoorchester. Showtanzpaar: Constantin Rüger & Karin Solan *Gesellschaftshaus Magdeburg*

**23:00 90er 2000er Party** mit DJ Timson *DownTown*

**23:00 Disco** mit DJ Sven *Studentenclub Baracke*

## BÜHNE

**10:30 Jede Menge Theater und Kunst – ein Fest für alle** Das Puppentheater eröffnet die Spielzeit mit einem Fest für alle. Zum Programm gehören Zirkus- und Musikshows, Fundusversteigerung, Kunstworkshops der Jugendkunstschule, Einblicke in die PuppenSpielClubs und Projekte der Theaterpädagogik und Theater. *Puppentheater*




## FILM

**17:00 Die Unbeugsamen II – Guten Morgen, ihr Schönen** Mit seinem Dokumentarfilm-Hit setzte Torsten Körner den Politikerinnen der Bonner Republik und ihrem Kampf um politische Teilhabe ein filmisches Denkmal. Nun richtet er mit der Fortsetzung den Blick auf die andere Seite des eisernen Vorhangs. *Moritzhof*

**17:30 Adieu Chérie – Trennung auf Französisch** *Info siehe 24.8., Moritzhof*

**19:00 Gloria!** Der Film ist eine ungestüme filmische Sinfonie, die die Entfesselung weiblicher Kreativität ebenso feiert wie die Entstehung der modernen romantischen Popmusik *Moritzhof*

**20:30 Zwei zu Eins** *Info siehe 10.8., Moritzhof*

**21:00 Micha denkt groß** *Info siehe 24.8., Moritzhof*

## KLASSIK

**15:00 Meisterwerke der Klassik** Unter der Leitung von Jan Mikolas zelebrieren 52 Musiker der Staatlichen Philharmonie Teplice, Gäste und Solisten ein Konzert mit den größten Kompositionen von Verdi, Puccini, Rossini, Bizet und Dvorak. *Elbauenpark*

**17:00 Kirchspielchor & Cantabile** präsentieren geistliche Lieder aber auch unterhaltsame Musik. *St. Ambrosius Kirche*

## FESTE

**18:00 25 Jahre Weinhandlung Söllig** Wein- und Hoffest mit einem Überraschungsprogramm, kulinarischen Köstlichkeiten und erlesenem Wein und Spezialitäten *Weinhandlung Rayk Söllig*

## KINDER

**10:00 Krimipuzzle für Familien** *Info siehe 10.8., Stadtbibliothek Magdeburg*

**11:00 Der Wolf, der aus dem Buch fiel** Eine wilde Reise inmitten einer riesigen Buchlandschaft. *Puppentheater*

**14:00 Abschlussfest Lesesommer XXL** Zum Abschlussfest des „Lesesommers XXL" wird die Ausgabe der Zertifikate für die gelesenen Bücher von einem abwechslungsreichen Programm begleitet. Das Glücksrad kann gedreht werden. Außerdem gibt es einen Grillwagen sowie ein Eis- und Popcornstand. *Stadtbibliothek Magdeburg*

**15:00 Der Wolf, der aus dem Buch fiel** *Info siehe 31.8., Puppentheater*

**15:00 Garfield – Eine extra Portion Abenteuer** *Info siehe 11.8., Moritzhof*

**15:30 Elli – Ungeheuer Geheim** *Info siehe 11.8., Moritzhof*

## LESUNG

**14:00 Public Poetry Scream** *Info siehe 24.8., Hundertwasserhaus „Die Grüne Zitadelle"*

## MESSEN

**9:30 parentum** Die Berufsorientierungsmesse „parentum" bietet jungen Menschen zukunftsweisende Impuls. *Festung Mark*

**10:00 Esoterik- und Naturheiltage** *Info siehe30.8., AMO-Kulturhaus*

## FÜHRUNGEN

**15:00 Die Gruson-Gewächshäuser zum Kennenlernen** 4,50 € *Gruson-Gewächshäuser*

**15:00 Leuchttürme der Architektur** Der Rundgang erkundet die architektonische Landschaft Magdeburgs vom Mittelalter bis zur Gegenwart. *Tourist Information Magdeburg*

## DIES & DAS

**10:00 Tatort Bibliothek** *Info siehe 3.8., Stadtbibliothek Magdeburg*



OVGU

# An der Schnittstelle

## Zum Herbstsemester offeriert die OVGU **neue Studiengänge**, darunter einen zwischen Ingenieurwesen und Wirtschaftswissen

Im Oktober beginnt das neue Semester: Die Otto-von-Guericke-Universität führt dann den bilingualen Masterstudiengang „Wirtschaftsingenieurwesen Produktion, Logistik, Produkte“ ein. Das dreisemestrige, nicht zulassungsbeschränkte Studienprogramm an der Schnittstelle von Wirtschafts- und Ingenieurwissenschaft enthält deutsch- und englischsprachige Module. Es kann innerhalb von fünf Semestern auch berufsbegleitend absolviert werden. Studierende erhalten weiterführende betriebs- und volkswirtschaftliche Kenntnisse und können bei den Ingenieurwissenschaften zwischen drei Richtungen wählen: Produktion und Logistik, Nachhaltige Mobilität sowie Ressourceneffiziente Produkte. Weitere neue Studiengänge sind der Bachelor Biomedical Engineering, Bachelor Bilinguale Informatik, Bachelor Engineering Science, sowie der Bachelor Lehramt an Sekundarschulen. Voraussichtlich ab 2025 ist der Master Taxation and Public Finance im Programm. (pc) *Bewerbungen für den Masterstudiengang Wirtschaftsingenieurwesen bis zum 15. September. Alle Bewerbungsmodalitäten siehe: www.ovgu.de*

# STELLENMARKT

## JOBVERMITTLUNG

**Die Jobvermittlung** der Agentur für Arbeit Magdeburg, Hohepfortestr. 37. Schüler und Studenten, die einen Job suchen, können sich bei der Jobvermittlung unter Tel: 0391/2572151 melden.

## STELLENANGEBOTE

**Flieg mit uns! Werde ein Teil vom Peter Pane Team.**Wir sind im Herzen Kind. Wir leben und lieben die Fantasie. Wir freuen uns auf jeden neuen Tag. Auf jedes neue Abenteuer. Und auf neue Gesichter, die uns auf unserer wundervollen Reise begleiten möchten. Klingt das nach dir? Dann guck doch einfach mal, ob bei unseren freien Stellen ein Job dabei ist, der das Kind in der weckt. Gesucht wird Personal im Service, an der Bar & in der Küche. Wir bieten dir übertarifliche Bezahlung und attraktive Aufstiegschancen an. Bewirb dich jetzt auf www.peterpane.de/karriere oder direkt per E-Mail: magdeburg@peterpane.de

**Das rossini sucht Verstärkung** für das diesjährige Sommertheater „Love Never Dies“ auf dem Domplatz und für die Zuschauergastronomie im Opernhaus (Minijob). Meldet euch bei Interesse unter: rossini-oper-magdeburg@web.de

**Suche Schneiderin** für Braut- und Abendmode, Arbeitszeiten nach Vereinbarung. Zauberhaft 2.0, 39130 Magdeburg, Bruno-Taut-Ring 4a, Tel. 0172/6652767

**Zur Verstärkung** unseres jungen und dynamischen Teams **im Verwaltungsbereich suchen wir dich** (m/w/d)!

Wenn du sorgfältig, präzise und organisiert arbeitest sowie eine **langfristige berufliche Perspektive** in einem gesunden Familienunternehmen suchst, dann bewirb dich jetzt!

OPTI DIENSTLEISTUNGS GmbH

**Zum Handelshof 9 39108 Magdeburg**

**oder per Mail an: info@opti-magdeburg.de**

**Spirituosen- und Weinverkäufer bzw. Pfeifen- und Zigarrenverkaufsberater** (m/w/d). Du hast Freude am Umgang mit Menschen, bringst ein wenig Wein- und Spirituosenwissen mit und/oder hast eine Begeisterung für die Welt des Tabaks, dann bist Du in unserem Team herzlich willkommen. Du hast vielleicht erste Erfahrung in der Gastronomie gesammelt oder Du hast schon mal in einem Feinkostladen gearbeitet, dann bist Du bei uns richtig, trau Dich - man kann alles lernen. Du möchtest in Vollzeit, Teilzeit oder auf Stundenbasis im Fachhandel arbeiten. Bewerbung nur per Mail an: info@Bottle-and-Pipe.de /0391- 5414234

**Werden Sie Mitarbeiter/in (m/w/d)** im Vertrieb bei der Debeka Gruppe in Magdeburg. Festanstellung mit leistungsgerechten Bezügen (Tariflohn) und IHK-Ausbildung für Branchenfremde. Starten Sie mit uns in Ihre berufliche Zukunft. Wir freuen uns darauf, Sie kennenzulernen. Senden Sie Ihre Bewerbung an: magdeburg@debeka.de. Mehr unter www.debeka.de/karriere!

**Reinigungskräfte (m/w/d) für verschiedene Bereiche** im Universitätsklinikum Magdeburg auf 450€ Basis am WE gesucht. Kontakt: 0175/4374991.

**Service-Kraft für Magdeburgs schönsten Garten gesucht:** regional & saisonal - bio & nachhaltig - ein liebes Team & ein schöner Ort mitten in der Stadt - das ist unser Restaurant Hoflieferant. Wir suchen Unterstützung im Service (Teilzeit oder Minijob) ab sofort. Du bist gern unter Menschen und liebst die Gastro? Dann komm in unser Team. Einfach melden unter jobs@restaurant-hoflieferant.de

**Liebe erfahrene Prophylaxeassistentin!** Wir brauchen DICH ab sofort. Du hast eine abgeschlossene Ausbildung und verfügst bereits über Berufserfahrung. Möchtest Du Dich verändern oder suchst eine neue Herausforderung dann zögere nicht und rufe einfach an. Tel. 0172/5478708

**Gesundheitsstudio Fitness-Star sucht** Kursleiter/in für Yoga, Aerobic und Steppaerobic. Bei Interesse unter Tel.0391 8355364 bitte melden.

***** ZFA´s gesucht ***** Zahnarztpraxis mit angeschlossenem Praxislabor sucht zur Unterstützung des Teams 2 zahnmed. Fachangestellte mit Herz für die Behandlungsassistenz. Teil- und Vollzeit möglich. Meldet euch gern per Mail. ZÄ Wischer und Kollegen magdeburg.pm@zukunftzahn.de

**Zweirad Schulz sucht Azubi Einzellhandelskaufmann/frau für Fahrräder ab August 2024.** Bewerbung an flick@zweiradschulz.de, oder Zweirad Schulz, Breiter Weg 38, 39104 Magdeburg Tel. 5314545

**Suchen Krankenpfleger/ MFA/Altenpfleger** (m,w,d) mit oder ohne Dialyseerfahrung. Dialysezentrum Stadtfeld in MD, info@dialysezentrum-stadtfeld.de oder 0391/8190970

**Das MOONLIGHT, die kultige, kiezige Bar** in unmittelbarer Uninähe sucht für den Sommer / das Wintersemester noch Verstärkung. Du hast Lust auf Gastro, bist offen und arbeitest gern in einer überwiegend studentischen Atmosphäre? Dann melde dich jetzt unter *Moonlight-Magdeburg@gmx.de* oder 0176/45995883

**Wein- und Spirituosenverkäufer (m/w/d) gesucht in Teilzeit oder auf Stundenbasis, Arbeitszeit nach Vereinbarung, nur Magdeburg. Werden Sie Teil unseres Teams - nur Mut! und bewerben Sie sich unter info@weinhandel-stein.de**

**PFK (m/w/d) und PHK (m/w/d)** für unseren ambulanten Pflegedienst in Magdeburg gesucht. Sind Sie unsere Verstärkung des LMG PFLEGE Teams? Jetzt bewerben und Zeit für die Pflege haben! Diensthandy, Dienstwagen auch zur privaten Nutzung sowie moderne Dienstkleidung stehen Ihnen, bei der LMG PFLEGE, zur Verfügung. U. Leicht T 0391 - 55680882 oder *u.leicht@lmg-pflege.de*

**Zur Verstärkung** unseres Teams suchen wir für den Raum Magdeburg in verschiedenen Objekten **festangestellte Reinigungskräfte bzw. Aushilfskräfte** (m/w/d) auf Mini-Job-Basis oder SV-pflichtig.

Wenn du **freundlich** und **zuverlässig** bist, **gewissenhaft** und **ordentlich** arbeitest sowie Deutsch in Wort und Schrift beherrschst, dann bewirb dich!

OPTI DIENSTLEISTUNGS GmbH

**Zum Handelshof 9 39108 Magdeburg**

**per Tel: 0391-7325130 oder per Mail an: info@opti-magdeburg.de**

**Werde Teil Unseres Teams!** Als region. Dienstleister für den Auf- und Abbau von Veranstaltungstech, Bühnenbau und vieles mehr sind wir immer auf der Suche nach tatkräftiger Unterstützung. Vom Neuling, über den Handwerks-Allrounder bis hin zum Technik-Guru – bei uns findet jeder einen Platz im Team, egal ob Student, Dazuverdiener oder einfach als Ausgleichstätigkeit. Unser Ang.: Anstellung auf Teilzeit, 450 €-Basis oder kurzfristiger Beschäftigung - spannende und abwechslungsreiche Einsatzfelder - flexible Arbeitsz.. Weitere Infos: über Tel: 54 100 54 oder info@mekka-events.de

**Suchen ZMF/ZH für Praxis** in der Altstadt von Magdeburg. Du bist interessiert u. aufgeschlossen dann zögere nicht und melde dich unter Tel. 0172/5478708.

**Putzhilfe gesucht,** (zwei Bäder, saugen, 120 qm), 12€ Brutto, Anmeldung als Minijob, ch.weid@t-online.de

**Du bist gern sportlich aktiv?** Dann mach dein Hobby zum gut bezahltem Job! Lerne deine Möglichkeiten, als Groupfitnessinstructor zu arbeiten, kennen! (inkl.Training) Schreib mir: tobi@coachtobi.com

**Altenpfleger und Altenpflegehelfer (m/w)** zur Vermittlung und Arbeitnehmerüberlassung in Magdeburg gesucht! AB Zeitpersonal GmbH; Halberstädter Str. 98, 39112 Magdeburg, Tel. 0391-5630770

**„Cheers! Die Kunstkneipe NachDenker sucht** ab sofort Tresenpersonal in Festanstellung (auf Minijobbasis) oder als freie Mitarbeiter (auf Gewerbeschein). Melde. Dich. Jetzt. info@kneipe-nachdenker.de

**Mittelständisches Unternehmen in Magdeburg** sucht Elektroinstallateur oder Elektromonteur: für Montagetätigkeit, FS erforderlich, übertarifliche Bezahlung. Sie suchen eine neue Chance oder Herausforderung? Schriftliche Bewerbung an: Primatech, Regenerative Energiesysteme GmbH, Wolfenbütteler Str. 26, 39112 Magdeburg, E-Mail: *bewerbung@primatech-magdeburg.de*

**Wir stellen ein.** Für den Bereich Verpackung/Portionierung wird für unseren Onlineshop dauerhaft eine Mitarbeiterin auf Basis von 450 Euro gesucht. Es handelt sich um leicht erlernbare Tätigkeiten. PC-Kenntnisse nicht notwendig. Wir freuen uns auf dich, wenn du fleißig, zuverlässig und pünktlich bist. Keine Wochenendarbeit/Keine Schichtarbeit. Bewerbungen mit Lebenslauf und Bild an *info@sieb-druck-versand.de*

Diakonie

MITEINANDER. SOZIAL STARK

Diakonie BURGHOF

**LIEBLINGSKOLLEG*IN GESUCHT**

Jugendhilfe | Eingliederungshilfe | Altenhilfe

**www.burghof-sbk.de**

**Wir suchen Dich (m/w/d)! Du bist Pädagoge** und suchst eine berufliche Herausforderung - dann werde Teil unseres familiären und kreativen Teams. Unbefristet mit sofortigem Einstieg arbeitest du mit autistischen Kindern & Jugendlichen. Schreib jetzt eine Mail an job@autismus-magdeburg.de

**Das Leo's-Team sucht Koch/Köchin, Tresenkraft (m,w,d)** gerne auch Teilzeit oder auf Minijob-Basis für sofort oder später bei guter Bezahlung in einem tollen Team. Interessenten melden sich bitte unter: leoscafe@web.de

**Das Team der Caritas-Sozialstation Magdeburg sucht** eine/n exam. Kranken- oder Altenpfleger/in für die ambulante Pflege. Sehr gute Verdienst- und Weiterbildungsmöglichkeiten. Flexible Arbeitszeitgestaltung. Weitere Informationen unter 0391/5961207 oder *info@caritas-magdeburg-stadt.de*

**KÖCHIN/KOCH:** Der ROTFUCHS sucht eine (Bei-) Köchin m/w: 20-40h, vorw. Mo-Fr 8-16 Uhr. Convenience-freie, regionale & biologische Küche (Gault&Millau 2019) für Frühstück, Mittag & Catering. www.rotfuchs-im-netz.de

**Du suchst einen Job** wie bei „Ziemlich beste Freunde"? Dann bewirb dich bei mir! 01629448676

**Sie arbeiten in einem jungen und hoch motivierten Team.** Wir bieten Ihnen einen sicheren Arbeitsplatz in einer familiären Umgebung und ein faires Gehalt. Zudem erhalten Sie eine auf Ihre Bedürfnisse zugeschnittene Einführung. Sie vrfügen bereits über praktische Erfahrung im Fahrradbereich, dann bewerben sie sich gerne bei uns. bewerbung@fahrrad-magdeburg.de

**Die Diakonie Jerichower Land** – Magdeburg hat ab sofort für den Standort Magdeburg folgende Stellen (m,w,d) zu besetzen: Pflegefach- und Hilfskräfte, Sozialarbeiter oder Pädagogen, Berater sowie Hilfskräfte im Inklusionsbetrieb. Infos www.diakonie-jl-md.de

## NEBENJOB

**Das Institut für Talententwicklung** sucht ab sofort eine studentische Hilfskraft auf 450,- € Basis zur Unterstützung der Fachmesse für Ausbildung und Studium - vocatium Region Magdeburg! Details: *www.erfolg-im-beruf.de/ueber-uns/stellenangebote/*

**Weibl. Unterstützung** am Heumarkt ges. f. Einkauf, Duschen und Haushalt mit Auto 2-3x wöchentl., 0178/8868454

**Mein Name ist Benny,** ich bin 18 Jahre alt und suche einen Minijob, 20 h/Woche. Abitur vorhanden.

## AUSBILDUNG

**Zahnarztpraxis** im Herzen Magdeburgs sucht Azubi für entspannte Behandlung in einem netten Team ab August 2024. Melde dich gerne unter Tel.01713446925 oder zaneumann@web.de

## UNTERRICHT

**Schauspielkurse** für Kinder und Jugendliche. Einstieg jederzeit möglich. Info: www.kinderschauspielschule-magdeburg.de Tel. 0177/ 5739226

**Mathenachhilfe gesucht** für 5. Klasse – kein Institut. Alles weitere nach Absprache. 0163-8717988

# WOHNMARKT

## VERMIETUNG

**Raum für Deine kreativen Ideen:** Sport, Tanz, Musik, Kindergeburtstage (Spiel, Sport, Kletterwand), aber auch Seminare u. weitere Veranstaltungen/Feiern. Unsere Räumlichkeiten sind hell, 40-300 m² groß, top gepflegt, bestens erreichbar und ausgestattet. Umkleide-, Dusch-, WC-Räume, Küche vorhanden. Täglich ab 20 Uhr bzw. ganztägig/stundenweise am Wochenende in der Stadtmitte von MD zu vermieten. Preis: VB. Kontakt: *info@vgbs.de, www.vgbs.de*

## WOHNUNGSSUCHE

**Ehepaar sucht Wohnung** in Magdeburg (nur Prester, Pechau, Randau). Miete bis 800 Euro (0176/86375719)

**Hochwertige Eigentumswohnung,** 2-3 Zimmer, Nähe Universitätsplatz gesucht. 0178 2848194

## 1-RAUM-WOHNUNGEN

**Stadtfeld Ost, Goethestr.** gepflegte 1-R-Whg., 2. Etage, 46 m², EBK, Diele, Wannenbad mit WM-Anschluss, großer Abstellraum, Blk., Aufzug, Tiefgar., KM 390€ + 170€ NK, ab sofort. Tel: 0171-9764452

**Agrarstr.,** 1.OG, ca. 33,5 m², Wohn-/Schlafraum, kl. Küche, Du/WC, 235 € KM;
*Klausenerstr.*, SH, 2.OG, ca. 43,39 m², Küche mit EBK, Du/WC, 325 € KM;
*Olvenstedter Str.,* 5.OG, ca. 37,93 m², Fahrst., Wohn-/Schlafzimmer, am. Küche mit EBK, Du/WC, 285 € KM;
*Zollstr.*, HH, EG, ca. 40 m², Wohn-/Schlafzimmer, am. Küche, Du/WC, 280 € KM. Angebote zzgl. NK+MK, Info: [pma:] Sternstr. 28, MD, Tel. 0391/7338963, *www.pma-immobilien.de, www.immobilienscout24.de*

## 2-RAUM-WOHNUNGEN

**Jutta-Balk-Str.**, Maisonette, ca. 105,27 m², Küche, Bad/WC, Balkon, 750 € KM, TG-Stellpl. 55 €;
*Alt Salbke,* DG (2.OG), ca. 50 m², am. Küche, Bad/WC, Balken+Schrägen, 350 € KM;
*Wittenberger Str.*, 1.OG, ca. 72,02 m², Balkon, Küche, Bad/Du/WC, 540 € KM;
*Halberstädter Str.,* 4.OG, Fahrst., ca. 41,35 m², Küchenbereich, Du/WC, 297 € KM;
*Friesenstr.*, 2.OG, ca.72,85 m², Wohnküche, Bad/WC, 475 € KM;
*A.-Puschkin-Str.*, HH, 2.OG, ca. 64,65 m², Balkon, Küche, Bad/WC, 468,71€ KM;
*Annastr., SH,* 3.OG, ca. 54,66 m², Fahrstuhl, Balkon, am. Küche mit EBK, Du/WC, 410 € KM;
*Raiffeisenstr.*, 1.OG, ca. 50,94 m², Küche mit EBK, Bad/WC, 355 € KM;
*Wolfenbütteler Str.,* EG, ca. 44,82 m², Küche, Bad/Du/WC, 268 € KM;
*Eickendorf, Nordstr.,* EG, ca. 47 m², Küche, Bad/WC, 235 € KM;
*Klausenerstr.*, SH, EG, ca. 41,5 m², am. Küche, Bad/WC, 295 € KM;
*Denhardtstr.,* Maisonette, 3.OG+DG, ca. 68,91 m², am. Küche mit EBK, Bad/WC, 450 € KM;
*Motzstr.*, 2.OG, ca. 61 m², gr. Balkon, Küche, Bad/WC, PKW-Stellpl. 25 €, 408 € KM;
*Blankenburger Str.,* 1.OG, ca. 38,85 m², Küche, Du/WC, 280 € KM;
*Halberstädter Str.,* SH, 2.OG, ca. 54,08 m², Balkon, Küche, Bad/WC, 290 € KM;
*Halberstädter Str.,* SH, 3.OG, ca. 59,03 m², Fahrst., Balkon, Küche mit EBK, Bad/WC, 385 € KM, PKW-Stellpl. 40 €/Monat;
*Mühlinger Str.*, 1.OG, ca. 58,82 m², Balkon, Küche, Du/WC, 383 € KM. Angebote zzgl. NK+MK, Info: [pma:] Sternstr. 28, MD, Tel. 0391/7338963, *www.pma-immobilien.de, www.immobilienscout24.de*

**2-Raum-Whg., 1. Etage, 40 qm, exquisiete Küche**, Balkon, 2 km von Parey, abgeschlossenes Grundstück, mit viel Wald bis zum Wasser, romantisch, Haustier ok., 285 Euro zzgl. Nebenkosten. Bei Interesse: 0172/3115548

**Nachmieter für 2-Raum-Whg.**, 3. OG., ca. 53 qm, sep. Küche m. EBK, kl. Balkon, Kellerraum, Innenhof mit schönem Baumbestand. Die Wohnung kann bei Bedarf komplett möbliert übergeben werden. Ruhige Wohnlage mit guter Anbindung zum ÖPNV und Einkaufsmöglichkeiten. Der Zoo und der Neustädter See sind fußläufig gut erreichbar. KM 430 €, WM 571 €, Tel. 0179/9786 196 oder *P.amini@outlook.de*

**Moritzstr. 2 f,** Neubau mit Fahrstuhl, 2. OG, 2-R.-Whg., Balkon, 53,54 m², Bad mit Wanne, KM 350,- + NK/HK 120,- Kaution 3 KM, Evk 80,6 kWh/m²a, Tel.: 536340

**Suche Nachmieter**, mobilierte Zweiraum Wohnung (49qm) in Sudenburg ab Dezember. arianetngh@gmx.co.uk

**39108-2-R.Whg.** 65m2 m. gl. gr. Zi. und gr. Wohnküche m. EBK zu verm. KM 425€+2 KM Kaution-0178 197 50 68

**Helle 2 Zi. Whg.** in Stadtfeld, 65qm mit EBK, Hochpaterre, WG geeignet, KM 425€ Tel. 01781875068


# Top sanierte Altbauwohnungen in bester Lage!

Kontakt
www.wg1893.de
0391 62 92-200

Vermietungsbüro
Ulrichplatz 1
Mo 9-16 Uhr
Di, Do 9-18 Uhr
Mi, Fr 9-13 Uhr
Sa nach Vereinbarung
(jeden 2. und 4. Samstag im Monat)

1893
Wohnen in der schönsten Form.



**2-Raum-Wohnung im beliebten Stadtfeld!** Sickingenstr. 1, 2. OG, ca. 57 qm, Bad/Küche mit Fenster, Bad mit Wanne, Laminat, umfassend sanierter Altbau, ruhige Lage, frei ab sofort, Energieverbrauch: Fernwärme 86,30 kWh/m²a, BJ 1930, 427,50 € KM zzgl. NK

**Gemütliche Zwei-Raum-Wohnung im grünen Stadtfeld!** Westernplan 29, 1. OG, ca. 65 qm, Bad/Küche mit Fenster, Bad mit Wanne, umfassend sanierter Altbau, Laminat, grüner Innenhof, frei ab 15.9.24, Energieverb.: Fern-/Nahwärme 106 kWh/m²a, BJ 1924, 552,50 € KM zzgl. NK

**Wohnen Nähe Elbauenpark!** Dessauer Str. 13, 2. OG, 2-R.-Whg., ca. 60 qm, Bad/Küche mit Fenster, Bad mit Dusche, geräumige Wohnküche, Balkon, Abstellraum, Hausmeisterservice, frei ab 15.8.24, Energieverbrauch: Fern-/Nahwärme 79 kWh/m²a, BJ 1930, 420,00 € KM zzgl. NK

**3-Raum-Wohnung mit Balkon in Neustadt!** Nachtweide 61a, 1. OG, ca. 60 qm, Balkon, Erstbezug nach Sanierung, Küche mit Fenster, Bad mit Wanne, Laminat, Hausmeisterservice, frei ab 15.8.24, Energieverbrauch: Fern-/Nahwärme 65 kWh/m²a, BJ 1996, 420,00 € KM zzgl. NK

**3-Raum-Wohnung im Grünen!** Niemöller-Privatweg 8, 2. OG, ca. 75 qm, Bad/Küche mit Fenster, Bad mit Wanne, Balkon, geräumige Wohnküche, ohne Durchgangszimmer, ruhige Lage, frei ab 15.8.24, Energieverbrauch: Fern-/Nahwärme 94 kWh/m²a, BJ 1931, 600,00 € KM zzgl. NK

**3-Raum-Wohnung in Stadtfeld!** Rödelstr. 10, 1. OG, ca. 59 qm, Bad/Küche mit Fenster, Bad mit Wanne, umfassend sanierter Altbau, Loggia, Laminat, frei ab sofort, Energieverbrauch: Fern-/Nahwärme 100 kWh/m²a, BJ 1929, 413,00 € KM zzgl. NK

foto: Aobe.Stock/Antoniguillem

## 3-RAUM-WOHNUNGEN

**Ruhige Lage, MD-Stadtfeld, Tismarstr., gut geschnittene 3 Raumwohnung mit Wohnküche und Balkon zum begrünten Garten, 82 m², HP, Parkett, Bad mit Wanne und Fenster, großer Keller, Garage. KM 625 €. Kontakt: sybille100@web.de**

**Berliner Chaussee,** 1.OG, ca. 118 m², gr. Wohnzimmer, Wohnküche, Bad/WC, Abstellr., 730 € KM;

*Berliner Chaussee,* 1.OG, ca. 94 m², gr. Wohnzimmer, 2 kl. Räume, Wohnküche, Duschbad, WC, Abstellr., 550 € KM;
*Hellestr.,* 1.OG, ca. 77,25 m², Balkon, Wohnküche, Bad/WC, 579 € KM;
*Tismarstr.,* DG, ca. 85,57 m², Küche, Bad/Du/WC, 642 € KM;
*Wolfenbütteler Str.,* 2.OG, ca. 73,9 m², Küche, Bad/WC, 481 € KM;
*Hans-Löscher-Straße,* 3.OG, 72,2 m², Küche, Bad/WC, 473 € KM
*H.-Löscher-Str.,* 2.OG, ca. 81,05 m², Küche, Bad/WC, 527 € KM;
*Wittenberger Str.,* 2.OG, ca. 84,86 m², Balkon, amerik. Küche, Bad/WC, 595 € KM
*Liebermannstr.,* EG, ca. 78,06 m², Küche, Bad/WC, 499 € KM;
*Eickendorf,* Lange Str., DG, ca. 63 m², Küche, Bad/WC, 315 € KM;
*Eickendorf,* Nordstr., EG, ca. 64,1 m², Küche + Duschbad/WC neu, 320 € KM;
*Klausenerstr.* 2.OG, ca. 81,85 m², Balkon, am. Küche, Bad/WC, 515,66 € KM;
*Bürgelstr.,* 3.OG, ca. 70,99 m², Balkon, Küche, Bad/WC, 532,43 € KM;
*Halberstädter Str.,* 1.OG, ca. 70 m², Balkon, Küche, Bad/WC, 499 € KM.
Angebote zzgl. NK+MK, Info: [pma:] Sternstr. 28, MD, Tel. 0391/7338963
*www.pma-immobilien.de, www.immobilienscout24.de*

## 4-RAUM-WOHNUNGEN

**Burg, DG (**2.OG), ca. 115 m², Dachterrasse, Wohnküche, 2 Bäder, WC, Gartenmitbenutzung, 805 € KM, gr. Garage 90 €;
*Eickendorf,* Nordstr. 21, 1.OG, ca. 78,1 m², Küche, Bad/WC, 430 € KM;
Angebote zzgl. NK+MK, Info: [pma:] Sternstr. 28, MD, Tel. 0391/7338963,
*www.pma-immobilien.de, www.immobilienscout24.de*

## EIGENTUMS-WOHNUNGEN

**Leipziger Chaussee, für Eigennutzer – freie 3-Raum-Wohnung,** DG, ca. 82,53 m², Balkon, Kaufpreis: 185.000 €, Prov.: 4,17 % inkl. gesetzl. MwSt. vom notariellen Kaufpreis.
*Leibnizstr.,* für Kapitalanleger - vermietete 2-Raum-Wohnung, 2.OG, Balkon, Fahrst., ca. 78,68 m², Kaufpreis: 165.000 €, Prov.: 4,17 % inkl. gesetzl. MwSt. vom notariellen Kaufpreis.
*Wolfenbütteler Str.,* für Kapitalanleger - vermietete 2-Raum-Wohnung, EG, ca. 48,2 m², Kaufpreis: 85.000 €, Prov.: 4,17 % inkl. gesetzl. MwSt. vom notariellen Kaufpreis.
*Sudenburg,* für Kapitalanleger - vermietete 1-Raum-Wohnung, 3.OG, ca. 39,39 m², Fahrstuhl, Kaufpreis: 66.000 €, Prov.: 4,17 % inkl. gesetzl. MwSt. vom notariellen Kaufpreis.
Info: [pma:] Sternstr. 28, MD, Tel. 0391/7338963,
*www.pma-immobilien.de, www.immobilienscout24.de*

## HÄUSER ZUM KAUF

**Nicht mehr nur träumen !** Planen und bauen Sie mit uns Ihr eigenes Haus, Stein auf Stein. Finanzierung auch ohne Eigenkapital gerne über unsere Hausbank. Verwechseln Sie uns nicht mit der ähnlich klingenden Fertig Haus Firma ! townhouse-consulting UG (auch auf insta) 01606368234

## BAUGRUNDSTÜCKE

**Suche Grundstücke** in Reform, Leipziger Straße, MD Süd , nähe Uniklinik für symphatische Bauherren. Gerne auch Teilfläche Ihres Grundstückes. Thomas Futterlieb: 01606368234

**Grundstücke gesucht,** auch bebaut, auch mit Abriss, auch mit Ruine, auch ein Teil Ihres Wohngrundstückes, falls es Ihnen auf Dauer zu groß ist, auch Garagen. Kosten entstehen Ihnen nicht. Wir übernehmen alle erforderlichen Aufgaben und Kosten und bezahlen Ihnen einen fairen Preis. Gerne auch eine sofortige Anzahlung. 0160 6368234: Thomas Futterlieb

## GEWERBE-IMMOBILIEN

**Büro gesucht**! Bitte auch Umnutzung anderer Gewerberäume anbieten. z.B. ehemalige Werkstatt oder Handel oder eben chice Räume. 01606368234

**Individuell mietbare Kurs/Veranstaltungsräume** - Neubau, hell, offen, großzügig, Buckau, - 100m² oder 64m² Raum, - Küche, Bar, Dusche, WC, Garderobe,
*yogaschule-magdeburg.de*

**Saal in MD ab sofort zu vermieten**, 101 qm, für Tanz, Ballett, Yoga, Gymnastik-Spiegel, Ballett-Stangen, Schwingboden, Umkl., WC vorhanden. Anfragen 01577/4158533

**Lagerraum ab sofort oder später,** ca. 10-20 qm, ebenerdig, trocken, abschließbar, auch ohne Stromanschluss, gesucht! Tel. 0391/99049157

**Du bist Heilpraktiker/in,** Ernährungsberater/in, Hebamme und Osteopathe, Wimpernstylist/in oder Nageldesigner/in? Dann habe ich den perfekten Raum (15 qm) mitten im Herzen von Magdeburg für dich in meinem Kosmetikstudio. Weitere Infos gern tel. unter Tel. 03931 – 2580501. Ich freue mich, von dir zu hören!

**Einsteinstr., HP, Laden oder Büro**, ca. 129 m², 4 Räume, Singleküche, WC, 890 € KM, zzgl. MwSt.;
*Bergstr., EG,* Ladenfläche mit Büroraum, ca. 101,7m², WC, 610,20 € KM, zzgl. gesetzl. MwSt.;
*Motzstr., EG, Laden oder Büro,* ca. 21,5 m², 1 Raum, Spüle, WC, 172 € KM, zzgl. gesetzl. MwSt. *pma-immobilien.de, www.immobilienscout24.de*

**Büros im Wissenschaftshafen Magdeburg** zu vermieten. 65 m² für 630 €; 28 m² für 290 €; 36 m² für 396 € Tel.0151/50410601 oder info@innoport-md.de

## VERMIETUNG LOCATION

**Sie suchen für Ihre Veranstaltung eine Partylocation?** Ob privat, Verein, Firma - wir haben für Sie die passenden Räumlichkeiten: Zur TexAS-Kiste, Baumschulenweg 48, Magdeburg-Nordwest,
*texaskistemagdeburg@web.de*

## FERIEN-IMMOBILIEN

**Sommer, Sonne, Urlaub am Meer** - Ostseebad Prerow - Erholung auf dem Darß,
*www.darsskrabbe.de*

## ÜBERNACHTUNG

**Übernachtung ++ Urlaub in Magdeburg** ++ WE Ausflug ++ Dienstreise ++ Komfortable, kinderfreundliche, altersgerechte Ruhige grüne Lage Nähe der Elbe und des Stadtparks. Ferienwohnung mit Garten und Poolnutzung mgl., 39114 Magdeburg, gute Anbindung an Bus und Bahn. *www.elbidyll.info*

## SONSTIGES

**Idyll im Grünen!** Verpachte Datsche mit Garten am Parchauer See. 360m², ruhig, 220€ VB. parchau@gmx.de

**Wohnwagenstellplatz**, ca. 20 km östl. v. MD zu vergeben, Strom u. Wasser u. Platz. Tel: 0178/8994991 oder whatsapp



Noah Wulf

## Genial regional

Bei der **Magdeburger Marktschwärmerei** kann man vorbestellte Lebensmittel abholen, dabei mit regionalen Produzenten ins Gespräch kommen und probieren

Die Nachfrage für regionale Lebensmittel ist groß, genauso wie der Wusch nach umweltfreundlicher, gesunder Ernährung. Das Konzept der „Marktschwärmerei“ als Mischung aus Online-Shop und Marktplatz ist die Lösung. Mithilfe einer App kann man bei den teilnehmenden regionalen Händlern die Menge an Fleisch, Brot, Gemüse und Obst bestellen, die man benötigt und zum Markttag vor Ort abholen. Ohne den üblichen Preisdruck von Supermarktketten profitieren auch die bäuerlichen Betriebe.

**Das Spannende am Markttag:** häufig sind die Produzenten mit vor Ort, wie Gitte Kutschbach vom Glinder Ziegenhof, die Ziegenkäse, Ziegen-Trinkjoghurt und Bio-Wurstwaren herstellt, Vasyl Shvedyk mit frischen Biopilzen oder Imker Denis Kreißig, der neben Honig, auch Honigseife, Honigbonbons und Honiggeschenksets im Sortiment hat. Michaela Kühn von der Traumseifen-Manufaktur stellt eigene Seifen, Badebomben und Waschmittel her, während Manuela Svedik von Mannuš Feine Kost vegetarische und vegane Gerichte aus Pilzen, wie etwa Frikassee oder Bolognese, anbietet. Man kann sich mit den Produzenten bestens zu den Produkten austauschen, Fragen stellen, fachsimpeln. Zusätzlich halten sie auch gern Produkte zum Probieren bereit. (ml)

*Magdeburger Marktschwärmerei, 13. August, 16.30 bis 18.30 Uhr, Feuerwache*

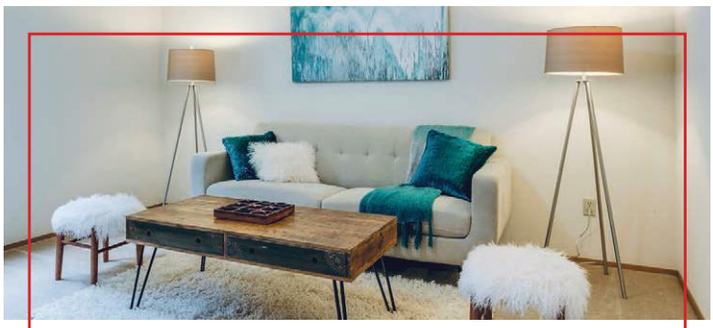

**WILLKOMMEN ZU HAUSE!**

Wohnungen von
RIEMER IMMOBILIEN
www.riemer.immo

Besichtigungstermine:
0391-625 61 61

# KURSE UND SPORT

## TANZEN

STEPS DANCECENTER

Westring 6, 39110 MD, Tel. 0391-7316443, täglich ab 14 Uhr, Tanzkurse unter *www.steps-dancecenter.de*

THE POLE LOUNGE

**Pole-Lounge-Studio, Poledance und Aerial Hoop by Shardelle,** Kurse auch für Anfänger, Studios in Magdeburg, Goethestr. 6b, Friesenstr. 53, Karl-Schmidt-Str. 2, Tel: 0173/4575394 *www.polelounge.de, support@polelounge.de*

## FAMILIE/BABY

**Einfühlsame Stillberatung** in Magdeburg & Umgebung gesucht? Gemeinsam stärken wir eure Stillbeziehung. Liebevoll, bedürfnisorientiert, individuell. Besuche für mehr Informationen. Claudia Sternitzky – Deine Stillbegleitung mit Herz & Fachwissen. *www.stillbegleitung-magdeburg.de*

## FOTOGRAFIE

**Fotokurse,** Fotoclubs, Fotoreise, *www.fotozentrum-magdeburg.de*

**HOCHZEITSFOTOGRAF** Trauung, Gruppenbild, Paarbilder - 499 Euro *www.hochzeitsfotograf-aus-magdeburg.de*

## GESUNDHEIT

**Klangmassage-Entspannung** durch Töne u. Schwingungen, 75 min in bequemer Kleidung. *www.tanja-kunth.de*

# KLEINANZEIGEN

## ER SUCHT SIE

**Ruhiger, aber einsamer Mann,** 54 Jahre, 1,80 m, braune Haare, sucht eine liebevolle, nette Dame aus der Ukraine, ab 45 Jahre für eine feste Partnerschaft. Chiffre 0525, DATEs Medienverlag GmbH, Zum Handelshof 7, 39108 Magdeburg.

**Zweisamkeit statt Einsamkeit!** Du (wbl., humorvoll, bodenständig, charmant bis ca. Mitte 50) fühlst Dich öfter allein und suchst gelegentlich gute Gespräche und/oder sanfte Zärtlichkeit? sof-ap@freenet.de

## FREIZEIT

**Suchen Sponsor** für Anschaffung von Teamsportbedarf. Meldung an sudenburg-bewegt.de oder 0171/4468700

**Junggebliebener End50er** su. liebenswerte sie mit Sehnsucht nach vielerlei Streicheleinheiten für Leib und Seele sowie gemeinsamen Unternehmungen! bg4ever@web.de

**Schießsport suche Trainingspartner/-in** im Raum Magdeburg für KW, LW, IPSC, LR, gern BW, Pol., BOS, caried@t-online.de

**Ich bin 40-jährig** und suche einen Tanzpartner für Discofox. Nadine11Nadine@yahoo.com

**Aikido-die sanfte Selbstverteidigung!** Alter unwichtig. FSV 1895 Mo+Do 20-21:30 Uhr Tel. 01755314427

**Ich (w,45) suche** das ganze Jahr w. Reisebegleitung für Pauschal-Strandurlaub. magd-eburg@freenet.de

**Suchen Mitspieler Volleyball** Samstag 14-17 Uhr Alter/Können/Geschlecht egal 0163/8775787

**Radler w/m jeden Alters** für Touren im Raum MD von ihm Ende 50 gesucht. rad-md@gmx.de

**Er, 52 sucht sie/ihn** für einmal die Woche Squash. Etwas Erfahrung wäre gut. stwe34@yahoo.de

**Foto- & Naturfreunde für Unternehmungen** im Magdeburger Raum gesucht: kontakt@kreuzhorst.photography

**Ab August-Dez'2**4 Donnerstag's 2h Mandala Malkurs, Tel Anmeldung 0391 5557613

**HANDBALL Post SV Damenhandball** sucht neuen Coach! Werde Teil unseres Teams! pfeffi1986@gmail.com

**Am 23.8.24** im*Livland Immermannstr. 15 gibt es einen Mandala Workshop von 17–20 Uhr mit Anmeldung 0176/22137296

## MUSIK

**Bassist sucht Band** (Rock, Blues, Pop, Cover) 0178/7266550

## SUCHE & BIETE

**Verschenke 40 Stk** 1x gebrauchte Speditions Umzugskarton an Selbstabholende sandravomwerder@freenet.


# IMPRESSUM

**Herausgeber:** DATEs Medien Verlag GmbH · Zum Handelshof 7 · 39108 MD
**Telefon:** 03 91/7 32 52-30, *Fax: -31*
**Internet:** www.dates-md.de
**Bürozeiten:** Mo–Fr 9–17 Uhr

**Geschäftsführung**
**Geschäftsführung:** Jörg Segler (j.segler@dates-online.de)
**Assistenz:** Kristin Funke (k.funke@dates-online.de)
**Rechtsfragen:** Volker Weise

**Marketing**
**Anzeigen regional:** Jörg Segler (j.segler@dates-online.de), *Beatrice Lehmann (b.lehmann@dates-online.de)*
**Überregionale Anzeigen:** CityMags Vermarktungsgesellschaft, *Varrentrappstr. 53,* 60486 FFM, *Tel: 0 69/97 95 17 10*

**Redaktion**
**allg:** redaktion@dates-online.de
**Redaktionsleitung:** Conrad Engelhardt (c) (V.i.S.d.P.) c.engelhardt@dates-online.de, *Tel: 732 52 33*
**Autoren:** *Holger Boley (ad.vocado),* Dirk Heidicke (dh), *Henning Lühr (helü),* Daniel Sommerfeldt (d2), *Dirk Wellborn (welle),* André Wesche (aw), *Gisela Begrich (gb),* Katrin Singer (ks), *Robert Gryczke (rg),* Oliver Wiebe (ow), *Sven Rosig (svr),* Florian Schreiter (fs), *Kyra Bartel (kb),* Uwe Förster (ufo), *Maria Lattner (ml),* Leon Zorn (lz), *Kristin Plumbohm (kp),* Katrin Gellrich (kg), *Tom Nebel (tn),* Michelle Jahn (mj)
Die Rubriken „Der Stadtläufer" und „Magdeburger des Monats" sind Satire im Sinne des Pressegesetzes.

**Veranstaltungstermine**
**werden kostenlos veröffentlicht:** termine@dates-online.de, *z.Hd. Kyra Bartel,* Tel: 0391/7325235

**Produktion**
**diewanneistvoll@dates-online.de:** Christian Gramm, *Daniel Sommerfeldt,* Dana Schmidt, *Karolin Gillert*

**Herstellung/Vertrieb**
**Druck:** Westermann Druck BS
**Vertrieb:** Eigenvertrieb durch den Verlag (vertrieb@dates-online.de) & Paganini-Displays, *Tel: 5 41 89 23*

**Monatl. verbreitete Auflage**
**29.955 Exemplare (01/2020)**


Der Abdruck öffentlicher Veranstaltungen bei Bekanntgabe bis zum Redaktionsschluss ist kostenlos, aber ohne Gewähr. Keine Haftung für unverlangt eingesandte Manuskripte und Fotos. Der Nachdruck oder Vervielfältigung, auch auszugsweise, von Beiträgen sowie Bildern nur mit ausdrücklicher Genehmigung des Verlages. Vom Verlag gestaltete Anzeigen unterliegen dem Urheberrechtsschutz und dürfen nur mit ausdrücklicher Genehmigung des Verlages weiterverwendet werden. Namentlich gekennzeichnete Beiträge spiegeln nicht unbedingt die Meinung des Verlages wieder. Für den Inhalt der Anzeigen wird keine Haftung übernommen. Alle redaktionellen Angaben sind ohne Gewähr.

**Termine für die nächste Ausgabe**

| | |
|---|---|
| **Redaktionsschluss** | 12.08. |
| **Terminschluss** | 12.08. |
| **Kleinanzeigenschluss** | 16.08. |
| **Erscheinungsdatum** | 28.07. |


„ZUHAUSE IN DER SCHILFBREITE"

*MÖBLIERTE WG-ZIMMER FÜR JUNGE LEUTE



© contrastwerkstatt – stock.adobe.com

*CLICK DICH ZU UNS!

WOBAU

www.wobau-magdeburg.de Tel.: 0391 610-4444

# Ei of the Tiger

Was gibt es Schöneres, als lange auszuschlafen und den Tag mit einem Kaffee und einem ausgiebigen Frühstück zu starten? Ob süß oder herzhaft-deftig: Wir haben uns umgeschaut und ein paar frische Frühstücks-Locations für euch parat.

**+++ Leo's Schlemmercafé +++** 1x Schlemmerfrühstück inkl. 2 Kaffeespezialitäten für 2 Personen **+++ Espitas +++** 1x ein Brunchgutschein für 2 Personen

**5 x Frühstück**
für 2 Personen zu gewinnen auf www.dates-md.de/gewinne

**+++ Africambo +++** 2 Frühstücksgutscheine inkl. Zooeintritt **+++ Café Flair +++** 2 x Frühstück für 2 Personen **+++ Café Alt Magdeburg +++** 1 „Feines Frühstück zu zweit"



Wenzel Oschington

Café Alt Magdeburg

## Jute alte Zeit

In den 1920ern reihten sich am Breiten Weg die Kaffeehäuser aneinander. Die Erinnerungen fängt das Café Alt Magdeburg stilecht mit häubchentragenden Serviererinnen, Kaffeehausgestühl und historischer Fotografie ein. Die Lage auf der Domplatz-Seite der Grünen Zitadelle ist im Sommer von Bedeutung, sitzt man hier doch lauschig im Grünen. Der selbstgebackene Kuchen ist hervorragend und das Frühstücksangebot (tgl. ab 9 Uhr) steht dem in nichts nach. Das gibt's mal süß, mal herzhaft (Flotte Henne) und beim feinen Frühstück zu zweit (Otto und Editha) mit Sekt & Lachs & mehr darf man sich ganz und gar als Kaiserpaar fühlen.
*Breiter Weg 8a (Grüne Zitadelle), Tel: 582 31 54, www.cafealtmagdeburg.de*



Leo's

## Schlemmerstunden

Nomen est omen: Bei Leo's kann man im wahrsten Wortsinn schlemmen und das wochentags schon ab 8 Uhr. Der Evergreen hier ist das Schlemmerfrühstück für Zwei (für nur 16,90 €), anderen reicht zum Pott Kaffee die große Portion Rührei mit Brötchen (für schmale 5,90 €). Selbst nachmittägliche „Spätstücker" bekommen natürlich frische hausgebackene Brötchen, wie überhaupt das Angebot von Hausmannskost, Kuchen und Speiseeis aus eigener Herstellung stammt und keine Gaumenwünsche offen lässt. *Leo's Schlemmercafé, Breiter Weg 30 A, Tel: 555 68 71, www.leoscafe.de, geöffnet: Mo-Fr ab 8 Uhr, Sa/So ab 9 Uhr*

Leo's Schlemmercafè · Restaurant · Eisbar

Magado

## Noch 'n Kaffee noch 'n Ei

Mittendrin in der City am grünen Ulrichplatz liegt das Magado und wirkt zugleich herrlich zurückgezogen. Es ist der perfekte Platz, um den Tag zu beginnen, um danach zum Shopping in die Stadt zu gehen. Wochentags wird ein Frühstücksbuffet (8:30 bis 11:30 Uhr) aufgefahren, das man auch mit praktischer Kaffee-Flatrate buchen kann, noch üppiger und exklusiver ist das sonntägliche Brunchbuffet (10-14:30 Uhr). Das genießt man im Sommer am besten im Freigarten. Die umstehenden Linden vermitteln das Gefühl, in einem Park zu sitzen. Auch mittags bekommt man keine pralle Sonne ab, dafür plätschert leise der Springbrunnen. Schön! *Frühstück von Mo bis Sa 8.30-11.30 Uhr ab 12.50 € , mit Kaffeeflatrate 15.50 €, Sonntagsbrunch 10 - 14 Uhr 22.90 € p.P. Telefon: 611 199 96*

Magado





Kai Spaete

Africambo Lodge

## Die Magie Afrikas

... weckt selbst müdeste Lebensgeister. Also auf zur Entdeckungstour. Die beginnt man am besten in der Africambo Lodge. Die ist stilecht eingerichtet und am üppig-bunten Frühstücksbuffet findet jeder nach seinem Geschmack etwas (alles inkl. einem frisch gepressten Saft und Heißgetränken so viel man mag). Richtig spannend ist so ein Frühstück auf der holzüberdachten Terrasse, von der man das gegenüberliegende „Hochland von Äthiopien" des Zoos im Blick hat. Frisch gestärkt kann man dann zur Entdeckungstour in den Savannen des Zoos aufbrechen. *Zoo Magdeburg, Tel: 0391-28090 2840, Frühstücksbuffet Sa/So & Feiertag u. in den Ferien täglich 9 bis 11 Uhr, 19,90 € p.P., Kinder bis 110 cm Größe sind eingeladen, bis 140 cm zahlen sie die Hälfte. Zooeintritt nicht inklusive.*

Africambo Lodge



Hintergrund (c) Natalia Klenova/AdobeStock

## GASTRO-EVENTS

Los Cuban Boys



**KARIBISCHE NÄCHTE** Drei kubanische Jungs haben sich zur Latin Crossover Band „Los Cuban Boys“ zusammengeschlossen und verbreiten mit ihrem heißen Salsa-Sound, unterstützt von Congas, Bongos und mehr Percussion gute Laune: das ermuntert bei den Karibischen Nächten im Sudenburger Biergarten zum Tanzen.

### GENUSS-EVENTS

**Flunder - ein Geheimtipp für alle Freunde von authentischer Musik!** Ein Abend mit eigenen Songs und einer Vielzahl bekannter Folk-Klassiker, Fr., 02.08., 19 Uhr, *Restaurant Daniels*, Anmeldung & Tickets unter Tel. 59779050 oder *www.daniels-md.de*

Engelhardt



**GRILLBUFFETT & ELBBLICK** mittwochs & freitags lädt „Das Elb“ zum Live-Grillbuffet auf seine Terrasse, Elbblick inklusive

**„One Man Act“: Bodo Lüdemann live on stage** - Oldies, Pop, Rock & Ballads ... (Eintritt frei!), Samstag, 3.8., ab 19 Uhr, *Sudenburger Biergarten*

**„Karibische Nächte“**, das legendäre „Sudenburger Sommer Spektakel“ geht mit heißen Rhythmen in die dritten Auflage! Am Freitag mit den „Los Cuban Boys“, am Samstag mit „Latino Total“, Tickets p. P. & Tag 15 Euro, 9./10. August, Einlass je 18 Uhr, Beginn: 20 Uhr (Reservierungen Tel. 0160-3340856 oder via *gaudievents@gmail.com* *Sudenburger Biergarten*

**Manuel Richter - Sommerabend am Fluss mit Live-Musik!** Fr., 23.08., 19 Uhr, Restaurant Daniels, Anmeldung & Tickets unter Tel. 59779050 oder *www.daniels-md.de*

**Biergarten-Sause -** Minigolf bis Mitternacht mit musikalischer Unterhaltung, Sonder-Aktion für Cocktails (vergünstigt), nach dem Motto „After-Work Chill out“**,** Fr. 23.08, ab 17 Uhr, *Minigolfanlage & bayerischer Biergarten*, MD-Neustädter Feld, - Eintritt frei! -*www. minigolf-anlage-magdeburg.de*

**Weinfest/Hoffest**, mit kleinem Kultur-Programm, gutem Wein und kleinen kulinarischen Köstlichkeiten, 31. August, ab 18 Uhr, *Weinhandlung Rayk Söllig,* MD-Neue Neustadt

**Burger-Montag**, montags alle doppelten Burger, egal ob Chicken-, Veggie- oder hausgemachter Beef-Burger, zum Preis des einfachen Burgers, *Moonlight*

**Kulinarische Stadtführung – Magdeburgs Altstadt bietet historische Sehenswürdigkeiten,** eine einzigartige Geschichte, interessante Architektur und vielfältige Gastronomien, die es zu entdecken gilt. Termine unter: *www.lukullus-tour.de*

**Peter‘s Meatless Monday**, montags alle veganen und vegetarischen Kreationen für nur 9,90 €, *Peter Pane*

**Schnitzeltag** mittwochs kosten alle Schnitzelgerichte nur 10,99 €, *Landhaus Lemsdorf*

**Lunch-Buffet** im Stadtpark an der Elbe für 34,90 € von 11.30–15 Uhr, samstags/sonntags, *Das Elb*

**White Brücken Dinner,** 11. August, 14-18 Uhr, Zum 10. Mal findet das vom Hubbrückenverein organisierte „White Brücken Dinner“ statt. Jeder Gast bezahlt 20 € dafür, dass er auf einer Bierzeltgarnitur sitzen darf und sich sein Essen selber mitbringt. Dazu muss man natürlich in weiß erscheinen. Ausnahme: Die Schuhe!

privat



**ONE MAN ACT** Gitarrist Bodo Lüdemann spielt am 3. August Oldies, Pop, Rock & Ballads im Sudenburger Biergarten

Advertorial

# Von Havanna in die Highlands

Mal karibischer Rum, mal Scotch-Whisky: Bei den **Tasting-Events** im Spätsommer ist auch Brand Ambassador Fergus Simpson zu erleben.

Der Mann ist ein Meister seines Fachs, kaum jemand versteht mehr von schottischem Whisky zwischen Speyside, Highlands und Isle of Islay als Fergus Simpson, ob es um die Reifung des Brandes im Fass geht, oder um feine Duft- und Geschmacksnoten zwischen torfig, fruchtig und rauchig. Seit Jahren ist er als Brand Ambassador für die in der Whiskyregion Speyside beheimatete Duncan Taylor’s & Co Ltd unterwegs. Wenn er nun nach Deutschland kommt, hat er beim Masterclass-Whiskytasting einmal mehr seltene Single Casks im Gepäck.

**Auftakt der vom Bottle & Pipe** organisierten spätsommerlichen Tasting-Abende ist aber ein Stand-up-Tasting, bei dem Katrin Günther fünf karibische Rums präsentiert.

*• Stand-Up-Rum-Tasting „Plantation & Friends“ mit Katrin Günther und fünf tollen Rumsorten, 4. Sept., 19 Uhr, Bottle & Pipe; Ticket: 42,50 Euro (Tickets nur im Laden)*

*• Masterclass-Whiskytasting mit Fergus Simpson (sieben Whiskys plus tolles Buffett), 25. Sept., 18:30 - 21:30 Uhr, Golfclub Herrenkrug, Ticket: 99,95 Euro (Tickets nur im Laden)*

*• Rumtasting „The other Side of Rum“ mit Olaf Jacobsen (Reisebeichte, vielfältigen Rumsorten & tolles Buffet), 26. Sept., 18:30 - 21:30 Uhr, Golfclub Herrenkrug, Ticket: 85 Euro*

privat



Fachmann für schottische Whiskys: Fergus Simpson

privat



**ZUM WEIN- UND HOFFEST** lädt Inhaber Rayk Söllig am 31. August in den rebenumrankten Hof seiner Weinhandlung in der Neuen Neustadt

### FRÜHSTÜCK/ BRUNCH

**Frühstücksbuffet in der City** ab 12,50 € von Mo–Sa von 8.30–11.30 Uhr Magado

**Frühstücksbuffet - vital in den Tag** im Stadtpark, täglich 7–10 Uhr, 20 € pro Person, um Reservierung für Außer-Haus-Gäste wird gebeten, Das Elb

**Frühstück à la carte**, ab 4,80 € von Mo-Fr von 8–12 Uhr, Sa 9–12 Uhr, Leo‘s Café

**Immer wieder sonntags ...** Sonntagsbrunch ab 10 Uhr, p.P. 27,90 € – Kinder zw. 7–12 Jahre 15,50 € im Gartenhaus Stadtpark. Vorbestellung ist notwendig. Tel.: 5445880 oder *magdeburger-catering.de*

### COCKTAIL & BIER

**Open-Mic-Night**, 14-tägig mittwochs steht die Bühne offen, egal ob Musik, Poetry-Slam oder Comedy, Kunstkneipe NachDenker

**Live-Grillbuffet** im Stadtpark, mittwochs & freitags, ab 18 Uhr, Das Elb, Reservierung (p.P. für 34,90 €) unter: 563266105

**Jetzt schon vormerken!: Africambo BBQ-Event** am 6. September, ab 18 Uhr: Im Anschluss an eine 90-minütige Zootour. afrikanisches BBQ-Buffet & musikalische Begleitung Tickets: *zoo-magdeburg.ticketfritz.de*



**Cocktail Specials,** Barkeeper Stelios verführt ins Reich der Cocktails, sonntags ab 17 Uhr, Barsol

**Fancy Drinks** zu Happy-Hour-Preisen, Do-Sa ab 21 Uhr, Peter Pane

**Happy-Hour** für Aperol- und Sarti-Sprizz, für 5 € jeden Freitag ab 18 Uhr, allards‘

**Cocktail-Happy-Hour**, mittwochs von 19–22 Uhr alle Cocktails zum Preis von 4,90 €, Moonlight

**Nachdenklich** – das Freitags-Quiz bestehend aus drei Runden und 20 Fragen, 14-tägig ab 21 Uhr Kunstkneipe NachDenker

privat



**SOMMERABEND AM FLUSS** Wenn Manuel Richter zur Akustikgitarre greift, wird‘s wehmütig. Am 23. August spielt er im „Daniels“

### MITTAGS-TISCH

**Pizza, Pasta und Salate** für 9,50 € von Mo-Fr 11–16 Uhr, Magado

**Kulinarisch verwöhnen** in der City, Mo-Fr ab 8 Uhr, Sa/So ab 9 Uhr, Leo‘s Café

Jembere

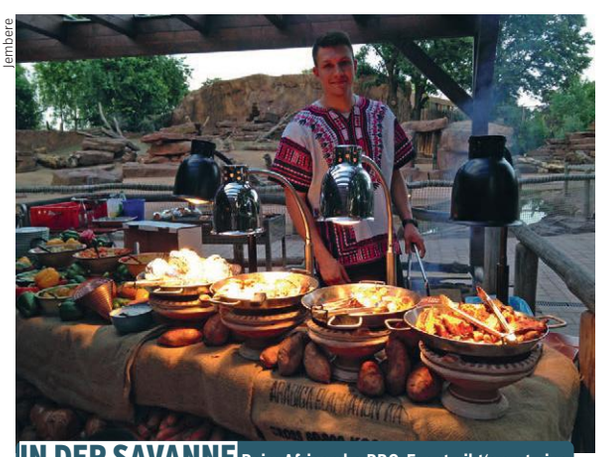

**IN DER SAVANNE** Beim Africambo BBQ-Event gibt‘s erst eine 90-minütige Zootour. Im Anschluss folgt ein afrikanisches BBQ-Buffet & musikalische Begleitung. Nächster Termin am 6. September, ab 18 Uhr

Advertorial

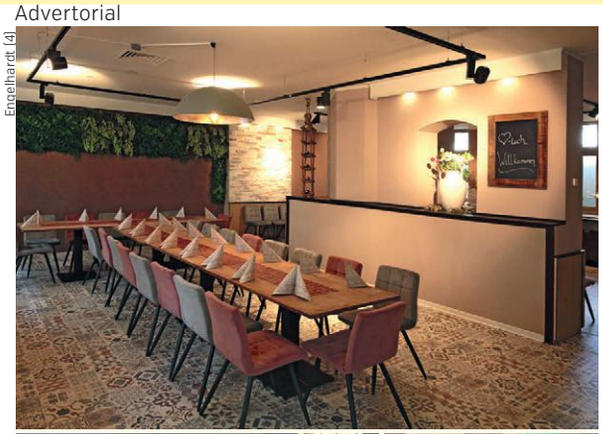

Engelhardt (4)





# Jetzt geht's los

Mit dem Umzug des **Meet & Eat by Riha** in die Altstadt gibt's jetzt eine zentral gelegene Eventlocation für private Feiern aller Art.

**Den Wow-Effekt** gibt es direkt beim Eintreten, denn was sich da hinter den Mauern des Gründerzeithauses an der Einsteinstraße verbirgt, hat Stil. Willkommen im „Meet & Eat by Riha". Unter Feinschmeckern der Stadt hat sich Familie Riha und ihr Team bereits am alten Platz in Stadtfeld einen Namen gemacht, und dass, obwohl der ein wenig versteckt lag. Nun haben sie den Schritt in die Altstadt gemacht. Zentraler als hier geht es kaum, zugleich ist die neue Location mit allen Verkehrsmitteln gut erreichbar.

**Das Lokal besteht** aus mehren separaten Zonen, die einzeln gebucht oder bei größeren Feiern zu größeren zusammengelegt werden. So sind individuelle Partys und Feiern zwischen 15 bis 90 Personen möglich – vom längst überfälligen Klassentreffen, über Geburtstage, Hochzeiten, Firmenveranstaltungen und Schulungen bis zur Jugendweihefeier des Kindes.

**Zur Exklusivität des Ortes** gehört auch das Essen. Die Speisekarte wird für jedes Event individuell angepasst und lässt keine Wünsche offen: von vegetarischen Kreationen bis zu internationalen Gerichten, aber gerne auch deftige regionale Spezialitäten.

**Ganz unabhängig davon** bietet das Meet & Eat regelmäßig Sonderveranstaltungen wie Themen- und Karaokeabende oder Live Musik. (c) *Meet & Eat, Schleinufer 14/ Eingang Einsteinstr., Tel: 01520-481 40 37, www.byriha.de*



Feines Speisenangebot nach individuellen Wünschen

## GASTSTÄTTEN

**Gartenhaus im Stadtpark**, Heinrich-Heine-Platz 5, Tel.: 5445880, jeden Sonntag von 10-15 Uhr Brunch, Reservierung: info@mgc24.de, *www.magdeburger-catering.de*

### BIERGARTEN

**Minigolfanlage & Bayerischer Biergarten**, Lerchenwuhne 85, MD, Tel. 0177/2477464, Di-Fr 15-22 Uhr, Sa, So, Feiertag 13-22 Uhr, *www.minigolfanlage-magdeburg.de*

### CAFES

**Café Seestrasse**, Seestraße 24, MD-Cracau, Tel.: 50 45 234, Di-Do 11.30–18 Uhr; Fr–So 10–18 Uhr, Mo Ruhetag; *www.cafe-seestrasse.de*

### INTERNATIONAL

**Ana's Grill,** Barbecue, Burger, Fritten, *City Carré,* Kantstr. 3 & *Allee-Center,* Ernst-Reuter-Allee 11, Tel: 289 27 630, Mo-Sa 11-20 Uhr (City Carré), Mo-Sa 10-20 Uhr (Allee-Center), *www.anasgrill.de*

**Das ELB,** Restaurant, Seilerweg 19, MD-Stadtpark, Tel: 0391-563 266 105, täglich 11.30-22 Uhr, *www.das-elb.de*

**Magado,** Ulrichplatz 10, MD-Altstadt, Tel.: 61 11 99 96, Mo-Sa 8.30–23 Uhr; So 8.30–22 Uhr; *www.magado.de*

**Restaurant Daniel's** & Eventlocation „Elbwerk", Werner-Heisenberg-Str. 1, MD-Wissenschaftshafen, Tel: 59 77 90 50, Di–Fr: 11.30–23 Uhr, Sa: 11.30–00 Uhr, So: 12–17 Uhr, *www.daniels-md.de*

### DEUTSCH

**Landhaus Lemsdorf** – Restaurant+Biergarten Schierker Str. 1a, Magdeburg-Lemsdorf, Tel: 61 09 531, Di–Mi, Fr–Sa ab 16.30 Uhr, Sonntag 11–14 Uhr, Mittwochs Schnitzeltag (Reservierung erbeten) *www.landhaus-lemsdorf.de*

**Hotel Behrens** – Whiskybar – Restaurant – Biergarten, Scotch Malt Whisky Society Bar, Bahnhofstraße 28-30, Haldensleben, Tel. 03904 3421, Mo–Fr. 17–24 Uhr Sa. a. Anfrage, *www.hotel-behrens.com, www.the-malt-club.de*

**Linhart,** Burgerladen mit Fleischknüppel & Co., Gerhart-Hauptmann-Str. 32, Tel: 50678900, Mo geschl., Di-So 17.30-22 Uhr

**Theatercafé**, Restaurant im Schauspielhaus, Tel: 6624477, Mi-So ab 17 Uhr, Mo, Di Ruhetag (bei Vorstellung geöffnet) Küche immer bis 23 Uhr

### ITALIEN

**Piccolo Mondo,** Münchenhofstraße 39, MD-Neustadt, Tel: 55576720, Di/Mi/Do 17:30–22:30 Uhr, Fr/Sa/So 11:30-14:30 und 17:30–22:30 Uhr, *www.piccolo-mondo-magdeburg.de*



Ribbe

**GEILE MEILE** In Zeiten der Baustelle brauchen die Kneipen um den Hassel mehr denn je unsere Aufmerksamkeit (und das hier getrunkene Bier): Wie das „Kartell", dessen Terrasse nach Sonnenuntergang am schönsten ist

### GRIECHENLAND

**Kalimera,** Griechisches Restaurant, Erzbergerstraße 11, MD-Altstadt, Tel: 40594173, Di-Sa 11:30 - 14:30 Uhr und 17 - 23 Uhr (Küche bis 22 Uhr); So: 11:30 - 15 Uhr, *www.kalimera-magdeburg.de*

### ORIENTALISCH

**Damaskus Haus,** Syrisches Restaurant, Otto-von-Guericke-Straße 55a Tel: 0176-413 66 441, täglich 11 bis 23:59 Uhr, Wir liefern über lieferando und ubereats.com, *facebook.com/damaskus.Haus.3*

**Bingöl Grill Alter Markt.** Döner - Pizza - Pasta, Alter Markt 15, Mo–Sa 10-22 Uhr, So 11-22 Uhr

**Bingöl Grill am Hassel,** Döner Kebab & Chicken, Breiter Weg/Einsteinstraße, tägl. geöffnet Mo, Di, So 10-03 Uhr, Mi–Sa 10-05 Uhr

### ASIATISCH

**Hyaku MIZU** – in der Grünen Zitadelle Magdeburg, Breiter Weg 8/10, Tel.: 59 77 88 72, Mo–Sa.: 12–15.30 Uhr & 17–22.30 Uhr, So: 12-21.30 Uhr, *www.hyaku-mizu.de*

**Qilin,** Restaurant, Lounge & Terrasse, der perfekte Platz um moderne asiatische Küche zu genießen; vietnamesisch-thailändisch, Sushi, abwechslungsreich, *glutamatfrei,* Mo-Sa 11.30-15 und 17-22.30 Uhr, So 12-21 Uhr, Tel.: 243 99 44, Leiterstraße 1, *www.qilin-md.de*

Leo's
SCHLEMMERCAFÈ · RESTAURANT · EISBAR
Ein Gaumenschmaus für alle
Knuspriges Frühstück Mo–Fr ab 8 Uhr, Sa ab 9 Uhr
Breiter Weg 30a | Tel. 0391-5556871 | www.leoscafe.de

**Sen Viet – Vietnamese Cuisine,** Hasselbachplatz 2 Tel: 55563136, Mo–Sa 11.30–23 Uhr, So/Feiertage 11.30–22 Uhr, Küchenschluss 30 min. vor Ende, *www.senviet-md.de*

**Vegan Living,** Vegan Restaurant, Zum Domfelsen 4 (Alter Elbbahnhof)Tel: 0157-8989 9808, Mo–So 11.30–15 Uhr u. 17.30–23 Uhr, Küchenschluss 14:30 bzw 22:30 Uhr, *www.vegan-magdeburg.de*

## KNEIPEN

**Kunstkneipe NachDenker,** Olvenstedter Straße 43, MD-Stadtfeld, Tel.: 50 55 84 06, *www.facebook.com/nachdenker*

**Kellys Sportsbar,** Berliner Ch. 41, Tel: 811 71 85, Bier, Burger, Schnitzel & mehr, ab Okt: Di-So ab 18 Uhr, zu Spielen (FCM/SCM) und Konzerten in der GETEC-Arena 3h vor Beginn geöffnet; SKY-TV

**MOONLIGHT,** Ernst-Lehmann-Straße 16, MD-Alte Neustadt, Kultige & Kiezige Bar mit Burgern und Cocktails, Mo–So ab 17 Uhr, Sonderöffnungszeiten zu Spielen des FCM – 30 min vor Anpfiff, Reservierungen unter 58 26 49 60

## KABARETT

**... nach Hengstmanns,** Breiter Weg 37 (Nordabschnitt), MD-Altstadt, alle Termine auf www.hengstmanns.de, Reservierungen, Tel. 40 255 40, *nach@hengstmanns.de*

# GERÜCHTEKÜCHE IM AUGUST




Engelhardt

**PUPARSCHKNALL** Nur für die beiden Tage des Swing-festivals bringt Jens-Uwe Jahns das legendäre Puparschknall-Bier nochmal heraus und hat dafür einen Stand an der Klosterbühne

### Puparschknall

Ob Mostrich, Bollchen oder Bratwurschtunke: Mit stilechten regionalen Produkten „von umme Ecke“, die dazu liebevoll mit Machdeburjer Slogans verpackt sind, hat sich Jens-Uwe Jahns einen Namen gemacht. Zum diesjährigen Swingfestival lässt er eine weitere Spezialität aus jener Zeit auferstehen, als es noch keine Kühlschränke gab: Das „Puparschknall“ war ein halbvergorenes Bier, das mit aufgekipptem Zucker zuhause fertig vergärte. Wenn man es allerdings zu früh trank, dann ...

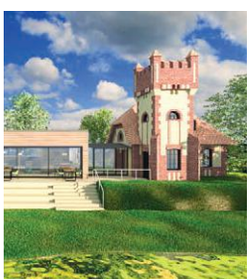

**MÄUSEBURG** Die Eröffnung des ehemaligen Schöpfwerks in der Prester Elbaue zur Gastwirtschaft „Mäuseburg“ verzögert sich offenbar bis mindestens Ende August

### Mäuseburg

Der Umbau des ehemaligen Schöpfwerks „Mäuseburg“ in der Prester Elbaue zur Gastwirtschaft ist fast fertig. Die für Juli geplante Eröffnung verzögert sich aber, Initiator David Gängel möchte nun bis Ende August fertig sein.




Engelhardt

**KILOMETER NULL** Wer auf dem Umflutdeich von Süden kommt, sieht den Giebel von Kelly‘s Gasthaus schon aus weiter Ferne. Seit fast 30 Jahren führt Ingo Keller das Ausflugslokal am Ortsrand von Pechau

### Kilometer Null

Wer mit dem Rad auf dem Umflutdeich von Süden kommt, sieht den Giebel mit dem Kilometer Null von Kelly‘s Gasthaus in Pechau schon aus weiter Ferne. Mit dem Gasthaus hat für Ingo Keller vor fast 30 Jahren gastronomisch alles angefangen. Heute ist die urige Gastwirtschaft am Rande Pechaus für viele Elberadwegreisende erster Anlaufpunkt und für die Magdeburger ein schönes Ausflugsziel und für ihn im Sommer ein Platz, um zur Ruhe zu kommen. Damit ist es im August aber schon wieder vorbei: Dann beginnt für die Blau-Weißen die Zweitliga-Saison und damit steht er parallel dazu auch in Kelly‘s Sportsbar wieder am Tresen.

### Mehr Sitzplätze

Zwei Mittelabschnitte der Einsteinstraße sind bereits länger schon Fußgängerzone. Nach einem Antrag von future! aus dem Jahr 2023 sollte auch das Stück zwischen Breitem Weg und OvG-Straße Fußgängerbereich werden. Im Stadtrat fand das keine Mehrheit, man einigte sich aber auf eine verkehrsberuhigte Zone mit viel Außengastronomie für diesen Abschnitt.

Ajepbah

**MEHR SITZPLÄTZE** um den Hassel war die Idee. Dafür sollte ein weiterer Abschnitt der Einsteinstraße Fußgängerzone werden. Im Stadtrat einigte man sich nun auf eine verkehrsberuhigte Zone mit Außengastronomie

### Der vegane Weg

Ihr vor sieben Jahren eröffnetes Bistro „Crops“ war damals das erste rein vegane Lokal der Stadt, nun legt Luise Wenke mit einem veganen Catering nach. Erfahrungen damit hat sie bereits: Schließlich lebte sie mal drei Jahre lang in Nicaragua und hat dort ihr veganes Catering „Las Hermanaset“ betrieben.

### Zum zehnten Mal

Zehn Jahre ist es her, dass Rolf Onnen und der Verein zur Erhaltung der Magdeburger Hubbrücke e.V. erstmals zum White Brücken Dinner luden. Das Dinner folgt einer karitativen Idee, verschlingt die Brücke doch nicht unerheblich Geld. Mit solchen Projekten sind über die Jahre mehr als 200.000 Euro für den Erhalt der stadtbildprägenden Konstruktion zusammengekommen. Nun lädt der Verein am 11. August, von 14 bis 18 Uhr zum nunmehr 10. White Brücke Dinner. Um teilnehmen zu dürfen, bezahlt jeder Gast 20 Euro Beitrag dafür, dass man auf einer Bierzeltgarnitur sitzen darf und sich sein Essen selbst mitbringt. Zusätzlich müssen er oder sie natürlich in weißer Kleidung erscheinen. (Ausnahme: Die Schuhe)

privat



**DER VEGANE WEG** Ihr vor sieben Jahren eröffnetes Bistro „Crops“ war das erste rein vegane Lokal der Stadt, nun legt Luise Wenke mit einem veganen Catering nach

Verein zur Erhaltung der Magdeburger Hubbrücke e. V.



**ZUM ZEHNTEN** Mal wird die Eisenbahnhubbrücke am 11. August, von 14 bis 18 Uhr zum Schauplatz des White Brücken Dinners. Die Gäste kommen in weiß, Essen bringt jeder selbst mit

**neulich in Magdeburg**

## STADTTHEATER, NOVEMBER 1930



Xanti Schawinsky

**EXPRESSIONISTINNEN** Als Margarethe Paluka geboren, entwickelte sich Gret Palucca, wie sich die Dresdnerin ab 1921 nannte, in den 1920er Jahren zu einer Ikone des rhythmisch-expressiven Ausdruckstanzes in Deutschland. Bei einem ihrer deutschlandweiten Gastspiele war ihre Tanz-Kompanie 1930 auch im Stadttheater an der Otto-von-Guericke-Straße zu Gast, hier bei einer Probenszene




## WEITERERZÄHLT

**Neulich in der Schule:**

*Lehrer: „Wie heißen die drei Aggregatzustände von Wasser?“*

*Schüler: „STILL, CLASSIC, MEDIUM.“*




ES GIBT ÜBER **3000** BROTSORTEN IN DEUTSCHLAND. DAS BELIEBTESTE IST „**DAS DA!**“, DICHT GEFOLGT VON „**NEE, DAS DANEBEN!**“










Meine Frau sagte, ich soll mit der Spinne rausgehen, statt sie zu töten. Waren jetzt was trinken. Cooler Typ. Will beruflich was im Netz machen.

**ZAHL DES MONATS**

**22.876**

Zuschauer besuchten das Musical „Love Never Dies“, die Fortsetzung von Lloyd Webbers „Phantom der Oper“. „Es ist der größte Erfolg in der DomplatzOpenAir-Geschichte!“, resümiert Generalintendant Julien Chavaz.

**SATZ DES MONATS**

*„Ohne Martin wäre ich nicht der gewesen, der ich geworden bin.“*

Diskus-Olympiasieger Robert Harting über den sportlichen Abschied des Magdeburger Diskuswerfers Martin Wierig

**ENGLISCH-ECKE**

A PEAR – EINE BIRNE

TO DISAPPEAR – EINE BIRNE DISSEN

I WILL DRINK YOU UNDER THE TABLE






**Ottos Domplatzplanschen:**
Für einen Nachmittag machen wir den Domplatz rund um die Wasserspiele wieder zum Freibad. Wir erwarten Groß und Klein mit Badesachen, Handtuch und guter Laune. **Eintritt frei!**

**Bei Otto bin ich zu Hause.**

**Tel. 03 91 / 72 61 - 0**
**www.domplatzplanschen.de**

Wohnungsbaugenossenschaft
Otto von Guericke eG

# 24. AUG Domplatzplanschen

## Ort: Domplatz
## 13.00 bis 18.00 Uhr



**Beimsstraße 8**

historisch



zentral in der City

**Leiterstraße 11 a, 11 c**



**Otto-Baer-Straße 27**

im Süden der Stadt

# Liebevoll eingerichtete Gästewohnungen in Magdeburg

**ANKOMMEN, AUSPACKEN, WOHLFÜHLEN**



© goodluz - stock.adobe.com

WOBAU

**Tel.: 0391 610-4444**

**www.wobau-magdeburg.de**