SEPTEMBER 2018

ANZEIGE
www.dates-md.de

DATES

DAS MAGDEBURGER STADTMAGAZIN

30 Tage volles Programm Magdeburg • www.dates-md.de • kostenlos • 28. Jahrgang

Kunst Museum

KUNST
UND MUSIK
HEUTE

08 | 09 | 18 —
06 | 01 | 19

**kunstmuseum
kloster unser lieben frauen
magdeburg**

NOCH SCHÖNER SHOPPEN :: Allee-Center | DREIMAL DREI :: 30 Jahre Teamtriathlon
DEM BÖSEN AUF DER SPUR :: Literaturwochen | HOME OF HIP HOP :: Hallenhausen

LASST UNS FEIERN

VOM 27.9.–6.10.

Das Allee-Center wird 20 Jahre und lädt alle Magdeburger dazu herzlich ein. Mit attraktiven Gewinnspielen, abwechslungsreichem Programm für jedes Alter sowie einmaligen Rabatten!



BLOG

#ICHMAGMD



ALLEE-CENTER
MAGDEBURG

allee-center-magdeburg.de

www.swm-card.de



SWM **Card**

Freiwurf für
die Vielfalt.

SWM Card Tag im Studiokino

21.09. um 19.00 Uhr
Studiokino Magdeburg, Moritzplatz 1a
Es läuft die muntere Inklusionskomödie
„Wir sind Champions“
Eintritt frei mit SWM **Card**
Anmeldung erforderlich unter:
marketing-mt@sw-magdeburg.de

SWM Renntag auf der Galopprennbahn

08.09. 14.00 Uhr, Einlass ab 12.00 Uhr
Setzen Sie auf das richtige Pferd.
Eintritt frei mit SWM **Card**, sonst 7 Euro*

Nachts im Museum

29.09. ab 16.00 Uhr
im Kulturhistorischen Museum
Erleben Sie eine **Taschenlampenführung.**
Um 18.00 Uhr läuft der Film **„Ice Age“.**
Eintritt frei mit SWM **Card**, sonst 7 Euro*

* Eintrittspreis Erwachsener

SWM Magdeburg



Heft 329

28. Jahrgang,
76 Seiten
Titelmotiv:
Ausstellung Ambitus – Kunst und Musik heute, Kunstmuseum

DATEs September 18


6


12


26

Glückwunsch!

Jubiläen zu feiern ist schön, auch wenn man dabei gelegentlich melancholisch wird, angesichts der „so schnell vergangenen Zeit“. Dieses Heft ist voller Jubilare. Es beginnt mit dem 20. Geburtstag des Allee-Centers. Noch fünf Jahre weiter zurück liegt die Gründung von Hallenhausen, Magdeburgs „Home of Hip Hop“ und erster selbstverwalteter Jugendclub der Stadt. Noch eine halbe Dekade weiter zurück fand 1988 der erste Teamtriathlon statt. Aus der spleenigen Idee von ein paar Enthusiasten hat sich der (wohl) größte Teamtriathlon Deutschlands entwickelt. Aber lest selbst …

Eure Redaktion

Standards

28 Nachtschicht
45 Highlights
70 Impressum
66 Stellenmarkt
69 Wohnmarkt
70 Gewinne
70 Kleinanzeigen
74 Schlachthof

Inhalt

5 Eulenspiegel
Ikone des Leichtbaus – Stadt will endlich Hyperschale sanieren

6 Boulevard
Noch schöner shoppen – 20 Jahre Allee-Center
Die Rennpferde des kleinen Mannes – Tauben sind Athleten mit Medaillenpotential

12 Aktiv
Drei mal drei ist dreißig – Der RIEMER-Triathlon findet zum 30. Mal statt

14 Sport
Der Flug des Ikarus – SC Magdeburg will Titel holen

16 Kultur
Das muss Liebe sein – Die Kulturnacht wird größer
Entdecken, was uns verbindet – 25 Jahre Tag des offenen Denkmals

18 Bühne
Liebe auf den ersten Blick – Theater Magdeburg eröffnet mit Wagner-Oper

22 Bauhaus
Vom Bauhaus zur Bauakademie – Ausstellung zum Architekten Carl Fieger

24 Ausstellung
Das singende, klingende Kunstmuseum – Ausstellung AMBITUS verbindet Kunst & Musik
Unheimliche Geschichten – Illustratorin Kat Menschik lässt harte Realitäten und surreale Welten entstehen

30 Style
Alles andere als normal – Philipp Märtens designt Taschen aus Luftmatratzen

32 Club
Home of Hip Hop – Hallenhausen feiert silbernes Jubiläum

34 Musik
Generationenvertrag – Gitarrenfestival im MoHo
Ein Schneemann träumt vom Frühling – Once upon A Rooftop veröffentlichen endlich ihr Debütalbum

38 Lesen
Dem Bösen auf der Spur – Literaturwochen starten

40 Film
It must swing – 6. Musikfilmfestival „Da Schau Hör!“ im Studiokino

65 Wissen
Probier mal Studieren – Herbstuni an der Otto-von-Guericke-Uni

71 Gastro
Auf einen Matcha-Mocca – Kaffeetrinken im Well-in-Time-Café am Hasselbachplatz

DER STADTLÄUFER

BEETHOVEN IM STEHEN

Die Aufregung um die geselligen, feierlustigen jungen Menschen, die sich allnächtlich am Hasselbachplatz versammeln, wird stetig größer – und sowohl die Protest-Aktionen als auch die Lösungsvorschläge aus dem Stadtrat treiben immer seltsamere Blüten. Ein erzürnter Anwohner zieht ins Hotel und präsentiert der Stadtkasse die Rechnung, der Ordnungsbeigeordnete will den Platz mit klassischer Musik beschallen – und gemeinsam mit ihm plädiert eine Ratsmehrheit dafür, die Sitzbänke auf dem Platz wieder abzuschrauben sowie das WLAN abzuschalten. Radau, Pöbeleien und Glasscherben werden beklagt, der Gestank nach Urin und Erbrochenem moniert. Dass all das zu hören, zu sehen und zu riechen ist, kann nicht bestritten werden, aber natürlich muss man sich um Differenzierung bemühen, wenn man derlei Probleme lösen will. Der Gedanke, dass sich dort ausschließlich Menschen treffen, die in Panik davonrennen, sobald Mozart erklingt, ist diffamierend. Und ob der ins Hotel geflohene Anwohner besser schläft, wenn er mit einer Beethoven-Sinfonie beschallt wird, mag dahingestellt bleiben. Die Spätshops zu schließen, wird sich juristisch kaum durchsetzen lassen - und gegen das Mitbringen von Campingstühlen gäbe es nach dem Entfernen der Bänke wohl ebenfalls keine rechtliche Handhabe. Es bleibt also nur die mühsame Aufgabe, die Einzelstraftaten zu ahnden. Kollektivstrafen sind inzwischen nicht einmal mehr beim DFB populär – und gerade die Deutschen wollten in der Nachkriegszeit ja auch nicht in Gänze als ein Volk der Täter bezeichnet werden.

Frank Theile von der Fraktion „Links für Magdeburg" fordert deshalb auch dringend Ursachenforschung ein, denn man müsse herausfinden, „warum sich einige so hemmungslos verhalten." Und wie viele andere Beschwerdeführer räumt er ein, in seiner Jugend selbst gern gefeiert, besteht aber andererseits darauf, sich niemals derart daneben benommen zu haben. Das mag für ihn und in anderen Einzelfällen zutreffen, ist aber insgesamt blanker Unsinn. All das gab es auch schon, als seine damalige Partei, die SED, noch das Zepter schwang; es fand damals allerdings nicht im öffentlichen Raum, sondern in den vielen, vielen Kneipen statt, in denen das Bier nicht teurer als in der Kaufhalle war. Erst als die Bierpreise in den Gaststätten nach der Wende sprunghaft anstiegen, wurden jene, die über eine geringe Barschaft und einen großen Durst verfügten, auf die Parkbänke vertrieben. Und da sitzen sie und ihre Nachkommen noch immer, denn irgendwo müssen sie ja sitzen, wenn sie am öffentlichen Leben teilhaben wollen. Und wer dabei eine Straftat begeht, der muss halt künftig woanders sitzen.

Der unvergessliche Oberbürgermeister Willi Polte hat in seiner unnachahmlichen Art schon Ende des letzten Jahrhunderts alles gesagt, was dazu zu sagen ist: „Wer in einem Kurort wohnen will, der muss dort hinziehen."

SATZ DES MONATS

„Wir haben ein großes Stück Arbeit vor uns"

OB Lutz Trümper zu den kommunalen Sanierungsplänen der Hyparschale

ZAHL DES MONATS

48

cm betrug der Elbpegel am 17. August. was die Einstellung des Allzeit-Niedrigwasserrekordes vom 22. Juli 1934 bedeutet.

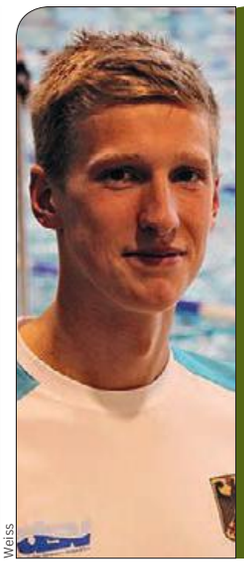

Weiss

MAGDEBURGER DES MONATS

IM SEPTEMBER: FLORIAN WELLBROCK

Der Schwimmer des SCM war mit einem kompletten Medaillensatz erfolgreichster deutscher Athlet bei der EM in Glasgow. Bedenkt man, dass auch Freundin Sarah Köhler 3x Edelmetall gewann, so kann man sich nur wünschen, dass die beiden sich nach der Karriere in Magdeburg zur Ruhe setzen, zahlreichen Nachwuchs zeugen und damit die Diskussion um den Olympia-Stützpunkt ein für allemal beenden werden. Auch wenn bis dahin noch manche Medaille errungen und einige Zeit ins Land gehen wird, ist Florian Wellbrock schon jetzt unser Magdeburger des Monats September.

Ikone des Leichtbaus

Ewig fand sich kein solventer Investor für die Hyparschale, nun will die Stadt den legendären Müther-Bau selbst sanieren. Im September entscheidet der Stadtrat.



gmp Architekten

Seit 20 Jahren steht die Hyparschale leer und verfällt zusehens. Als sie 1969 als Messe- und Ausstellungszentrum nach den Plänen des Bauingenieurs Ulrich Müther errichtet worden war, galten ihr stützenfreies, selbsttragendes Dach und die darunter aus großen Glasflächen angelegten, nichttragenden Wände als architektonische Meisterleistung, als Kunst des leichten Bauens. Die baukonstruktive Besonderheit der Dachkonstruktion besteht aus vier hyperbolischen Paraboloiden, welche die Grundfläche von 48 x 48 m überspannen. Schon 1990 war sie deshalb als baukulturelles Wahrzeichen des Stadtbildes in die Denkmalliste aufgenommen worden.

Über lange Jahre hatte die Stadtverwaltung nach einem solventen Investor mit tragfähigem Nutzungskonzept gesucht, es gab mehrere Ausschreibungen, mehrfach standen konkrete Projekte in der öffentlichen Diskussion. Nur umgesetzt wurde keines. Erst im Juni hatte Oberbürgermeister Trümper auf einer Stadtratssitzung öffentlich einen Schlusstrich unter die Investorensuche gezogen und erklärt, dass die Stadt das Gebäude selbst sanieren wolle. Nun liegten Pläne auf dem Tisch. Zunächst für die Instandsetzung des Baus. Dafür sind Gesamtkosten von 16,9 Millionen Euro veranschlagt. In Zeiten, da städtebauliche Großprojekte das Geld verschlingen, eine mutige Investition.

Am 20. September muss der Stadtrat über die Sanierungspläne entscheiden. Auch den Ratsmitgliedern dürfte klar sein, wie wichtig es ist, dieses architektonische Kleinod zu erhalten. Und dafür tickt die Uhr. Bereits 2016 wurden Stützpfeiler unterm Dach installiert, um das Tragwerk zu entlasten, denn die Halle gilt aufgrund ihres Alters und des langjährigen Leerstandes als akut einsturzgefährdet. Wenn sich der Stadtrat für die Modernisierung entscheidet, wird die Hyparschale zu einem Mehrzwecksaal ausgebaut, in dem künftig Ausstellungen, Kongresse und Veranstaltungen für 200 bis 500 Personen stattfinden können. Stimmt der Stadtrat zu, soll im Frühjahr 2019 der Baustart erfolgen, wonach zuerst die Dachschalen saniert werden. Der finale Innenausbau soll dann 2021 beendet sein. (till)



Engelhardt

Seit Jahren ein Lost Place der Stadt: Die Hyparschale



Engelhardt

ALLEE-CENTER

Eröffnung: 30. September 1998 (Erweiterung Basement 2006)
Shopping: 150 Fachgeschäfte auf 35.000 m² Fläche
Neben dem Einkauf: 7.000 m² Bürofläche, 23 Wohnungen
Parkplätze: 1.300
Kundenbewertung: 1,7 (nach dem Schulnotensystem)

Magdeburgs wichtigster Marktplatz: Das Allee-Center

Noch schöner shoppen

Mit groß angelegten Festwochen feiert das Allee-Center seinen 20. Jahrestag. Gleichzeitig bekommt die Mall in diesem Sommer ein Refreshing, damit das Shopping und der Aufenthalt im Center künftig noch erlebnisreicher wird.

Kann sich noch jemand an die weitläufige Ödnis des Zentralen Platzes erinnern? Bis Anfang der 1990er Jahre markierte er die Mitte unserer Stadt – und war gähnend leer. Dass diese Leere mit dem Bau des Allee-Centers gefüllt wurde, darf man durchaus schätzen. Denn als Shopping-Mall mit überregionaler Strahlkraft zieht es Publikum aus einem Kreis mit bis zu 60 min Fahrzeit jenseits der Stadtgrenzen – eine Sogkraft, die kleinteiliger Einzelhandel viel schwieriger erreichen kann.

Den Begriff „Allee" wörtlich genommen

Auch Shopping unterliegt dem Wandel der Zeiten. Nach 20 Jahren ist das Flaggschiff des Magdeburger Handels bereit für eine Schönheitskur. „Den Begriff ‚Allee' haben wir wörtlich genommen und uns Bäume und Holz ins Center geholt", beschreibt es Centermanagerin Margaret Stange-Gläsener. So werden Holzoberflächen die Optik der Mall bestimmen und in der Centermitte wächst ein stilisierter „Wald" in die Höhe.

Einfach mehr Erlebnis

Auch an den Shopping-Centern geht der zunehmende Druck des Onlinehandels nicht vorbei. Sie reagieren mit einem Wandel, der auf mehr Erlebnis und Aufenthaltsqualität setzt. Aus einem „Place to shop" soll ein „Place to be" werden. Statt einfacher Sitzbänke wird es künftig Loungebereiche auf dem Mittelgang geben und ein Spielplatz für die ganz Kleinen wird eingerichtet. Damit soll die Verweildauer angehoben werden: Eine Pause machen – und das bunte Treiben beobachten.

Die Idee des Food Courts

Eine 2016 veröffentlichte Studie der Betreibergesellschaft ECE zeigt, dass schon heute 40 % der Besucher ein Shopping-Center primär aufgrund des vorhandenen Gastronomie-Angebotes auswählen. Mit dem Briten Jonathan Doughty hat man sich einen erstklassigen Berater an die Seite geholt, der neuen Food Courts für bestehende Einkaufszentren entwirft. Solche gemeinsamen Sitzinseln sollen immer mehr zum zentralen Anlaufpunkt werden. Auch im Allee-Center wird Gastronomie künftig eine größere Rolle spielen. Sichtbar wird das mit der Eröffnung des Restaurants L'Osteria, dessen Terrasse das Center zur Ernst-Reuter-Allee und zur Stadt öffnet. (c) *Festwochen im Allee-Center, 27. September bis 6. Oktober*

ECE (2)


Das Allee-Center wird tatsächlich zur (Baum) Allee


Die neue Foodlane im Mittelgang

DAMALS UND HEUTE


Brösel

1963 Über Jahrzehnte gähnte Magdeburgs Zentraler Platz mit innerstädtischer Ödnis


Engelhardt

2018 Überregional ist das Allee-Center heute der Magnet für Magdeburgs Innenstadt

FESTWOCHEN

Vom 27. September bis 6. Oktober feiert das Allee-Center

Große Umbauten: Sapori d Italia, Nordsee, Delikata, Ulla Popken, Tommy Hilfiger, Sport Scheck
Neueröffnungen: Rituals (seit Juni), L'Osteria (für den 27. Sept. geplant), Levi's Store (20. Sept.)
Festempfang für geladene Gäste: 27. September
Shop of the Day: An jedem Tag hat ein anderer Shop ein besonderes Angebot
Unterhaltungsprogramm: täglich Kinderschminken, die „Glücksdusche" und Vereinswettbewerbe, an mehreren Tagen ist ein Zauberkünstler im Center
Verkaufsoffener Sonntag: 30. September
Geburtstagbonus: Personen, die in der Zeit Geburtstag haben, können sich für die Geburtstagslounge im Basement bewerben und mit Gästen einen schönen Tag verbringen
Tortenwettbewerb: Wer bäckt die schönste Torte zum 20. Geburtstag? Eine Jury mit der Bäckerinnung entscheidet. Die ersten drei Plätze werden prämiert. Danach ist großes Tortenessen.


V. Kühne

Freut sich auf die Festwochen: Margaret Stange-Gläsener

Das Ziel im Blick

Warum das Ehrenamt so viel Spaß macht, kann man beim 13. Freiwilligentag erleben



Anja Stielke

Das Thema Ehrenamt auf den Punkt zu bringen, ist nicht ganz so einfach. Die Freiwilligen, die sich in unserer Gesellschaft für eine Sache unentgeltlich aufopfern sind überall: im Sport, im Sozialen und auch in der Kultur. Was treibt sie an? Kristin Plumbohm kümmert sich um die Aktion Refill, der kostenlosen Ausgabe von Leitungswasser in Cafés und Restaurants. „Mir ist es wichtig, ein Bewusstsein für die Umwelt zu schaffen und zu zeigen, das bereits Kleinigkeiten etwas ändern können. Die Menschen ziehen bei der Aktion an einem Strang, machen sich für eine gemeinsame Sache stark, das ist schön zu sehen“, sagt sie. Als Arbeit empfindet sie die Locationsuche daher nicht. Sie ist eine von zahlreichen Freiwilligen, die etwas in der Stadt bewegen wollen. Trotzdem ist ein alarmierender Trend in Sachen Ehrenamt zu erkennen. „Die Leute wollen sich nicht mehr langfristig binden“, sagt Birgit Bursee von der Freiwilligenagentur Magdeburg. Ein guter Anlaufpunkt, um ins Ehrenamt hineinzuschnuppern, ist der traditionelle Freiwilligentag. Über 30 Projekte warten auf die Unterstützung von Freiwilligen. Die lassen sich in Kategorien wie zum Beispiel „Bauen, Malen, Renovieren“, „Bewegen, Spielen, Zusammensein“, „Kochen, Backen, Essen“ einordnen. Wer gerne Kuchen bäckt, kann seine Qualitäten bei der Backrunde des Alten- und Service-Zentrums im Bürgerhaus Cracau einbringen. Dort sollen am Vormittag Kuchen für das abendliche Dankeschön-Fest entstehen. *13. Freiwilligentag, 15. September, Anmeldung unter: www.freiwilligenagentur-magdeburg.de/freiwilligentag*

MWG FAMILIENFEST

Hier kommt die Maus!

Stefan Raab besang sie einst trefflich: „Sie weiß Bescheid, die Maus, die kleine süße Maus. Wie kommt der Saft in die Tüte und wie kommt er wieder raus? Warum hat der Käse Löcher und der Käsekuchen nicht und warum brennt auch nachts im Kühlschrank das Licht?“

Beim nächsten Familienfest Sachsen-Anhalts größter Wohnungsgenossenschaft ist sie der Stargast für die kleinen Besucher. Mit im Gepäck hat sie Shaun, das Schaf und auch die MWG-Maskottchen Susi-Maus und Tino-Hase sorgen neben Hüpfburg, Karussell und Dosenwerfen für jede Menge Spaß. Dazu gibt es Illusion und Comedy von Zauberer Christian de la Motte, Improvisationstheater, die Cover-Band „Das Wunder“, Auftritte der Cheerleader „Guardian Angels“ und vom STEPS DanceCenter. Die meisten Lacher bekommt sicher der Kaosclown. Als Erinnerung erstellt Schnellzeichner Zamir im Akkord Gratis-Porträts. (ko) ***MWG Familienfest, 9. Sept., 14-18 Uhr, Festung Mark***



Große Lacher mit dem Kaosclown

(c) MWG- Wohnungsgenossenschaft eG Magdeburg



ALLE FÜR EIN ZIEL

Magdeburg will Kulturhauptstadt Europas 2025 werden, wie aber wird Kultur in der Stadt definiert? Stadtmarketing „Pro Magdeburg“ e.V. widmet sich in der Jahreskampagne den Kulturmachern. Drei von ihnen berichten exemplarisch davon, was für sie Kultur bedeutet und wie wir uns erfolgreich als Kulturhauptstadt bewerben können. *Ausstellung „otto ist kultur“, ab 10. September, Allee-Center*



Pro M (3)

Theater Magdeburg

Noa Danon

Längst ist die in Israel geborenen Sopranistin fester Bestandteil des Magdeburger Solistenensembles geworden, hat große Partien wie Marschallin aus „Der Rosenkavalier“ gesungen. Zuletzt war sie als Tempelsängerin in „Aida“ zu hören.

Ihrer außergewöhnlichen Stimmkraft kann man sich nicht entziehen. Seit neun Jahren schon begeistert die israelische Opernsängerin Noa Danon das Magdeburger Theaterpublikum. In der Landeshauptstadt hat sie längst ihre neue Heimat gefunden. Danon gehört zum festen Ensemble des Theater Magdeburg. Im Opernhaus singt sie die großen Rollen der klassischen Musikwelt. Als Chrysotemis brillierte sie in Richard Strauss´ Werk „Elektra“. Für ihre Darstellung der Lucile in der Oper „Dantons Tod“ wurde sie von Kritikern vielfach gefeiert. „Israel ist meine Heimat, aber für meinen Beruf habe ich vor allem im Magdeburger Ensemble von Karen Stone fantastische Bedingungen gefunden“, sagt Danon.

Aber auch privat ist Danon längst in der Elbestadt angekommen. Ihr Mann arbeitet als Web-Entwickler in der Stadt. Beide Söhne sind in Magdeburg geboren. Sie kennt also die Stadt, schaut sich in ihrer Freizeit Ballettaufführungen, Konzerte und Musicals abseits des regulären Theaterbetriebes an und geht ins Kino. „Kultur bedeutet für mich, dass wir auch für andere Wege und andere Sichten aufgeschlossen sind“. Die Bewerbung zur Kulturhauptstadt Europas 2025 stehe für sie unter einem guten Stern. In Israel sind das Theater und Magdeburg längst ein Begriff. „Magdeburg is on the map“ (sinngemäß „Magdeburg ist bekannt“), sagen die Kollegen. „Wir haben gute Aussichten“, sagt die sympathische Künstlerin.

„Eine Stadt kann nie genug Kultur haben“

Es ist wieder Leben in den Buckauer Bahnhof eingezogen, was für eines! Die „schwarze Ellen“ hat ihn erobert. Sie ist die fiktive Person, die sich Allrounder Alexander Jödicke für seinen Club „Ellen Noir“ erdacht hat. Um am späten Abend Einlass gewährt zu bekommen, muss man drei mal an die Eingangstür klopfen. Dann taucht man in eine fantastische Steampunk-Welt ab. Romantik trifft dort auf Industrie-Chic. Am Eröffnungswochenende Anfang des Jahres pulsierten dort elektronische Beats, aber „Ellen Noir“ soll mehr als

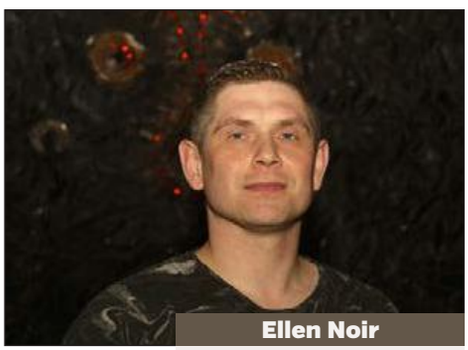

Ellen Noir

Alexander Jödecke

ist auf verschiedenen Gebieten kreativ. Musik macht er seit mehr als 20 Jahren, hat in unzähligen Läden als DJ aufgelegt und seit 2007 sein eigenes Label „Stay Krass Recordings“. In seinem „Studio 63“ ist er als Fotograf wie auch Mediengestalter aktiv. 2015 erregte er mit einer faszinierenden Unterwasserfotografie-Ausstellung Aufsehen in Magdeburg.

ein Musik-Club sein. Es soll auch ein Domizil für Künstler werden. Ausstellungen, Lesungen, Performance-Kunst und vieles mehr soll es künftig geben. Der Club ist quasi eine Art Spiegelbild der vielseitigen Interessen des 35-jährigen Magdeburgers. Vor elf Jahren gründete Alexander Jödecke das „Studio 63“, seine Firma, in der er seine künstlerischen Schwerpunkte als Geschäftsmann organisiert: Werbung, Fotografie und Webdesign. Der Club „Ellen Noir“ ist seine zweite Basis, getragen von der Idee, Kunst und Kultur verschiedener Formen zusammenzubringen. Fertig ist noch längst nicht alles, weitere Räume warten auf ihre Renovierung. Bald soll es eine Galerie geben. Und wie definiert er Kultur? „Kultur ist der Inbegriff von Gemeinsamkeit und bedeutet für mich, dass man Räume schafft, Projekte macht und damit gegen den Stillstand arbeitet.“ Künstler, die sonst nicht wahrgenommen würden, sollen im „Ellen Noir“ eine öffentliche Plattform bekommen. „Eine Stadt kann nie genug Kultur haben“. Für die Bewerbung zur Kulturhauptstadt Europas 2025 sieht er Nachholbedarf in Sachen Förderung von Kulturprojekten. „Letztlich bleibt so etwas wie dieser Club ja immer mit einem Risiko verbunden.“ Ginge es nach Jödecke, müsse die Kulturszene am Miteinander arbeiten, damit die Stadt genügend Hot Spots hätte. „Dann kann das richtig gut werden“, sagt er.

„Ist die Stadt bereit für Veränderungen?“

Warum soll man über die ganz großen Künstler berichten, wenn das bereits die anderen tun? Beim ehrenamtlichen Online-Magazin „Magdeboogie“ geht es um handverlesene Events. Längst hat sich das Portal als Geheimtipp neben den anderen Veranstaltungsmagazinen in der Stadt etabliert. Hinter dem Online-Magazin stecken heute unter anderem Nadia Boltes und Martin Hoffmann. „Wir sehen uns nicht als als Filter und Ergänzung zu anderen Magazinen“, sagen sie. Das gelingt ihnen neben ihrem Veranstaltungskalender auch mit Artikeln zur lebendigen Kulturszene in den Stadtteilen. Für Content sorgen aktuell sechs Redakteure und zwei freie Mitarbeiter.

In den vergangenen Jahren sei das Angebot an Veranstaltungen größer geworden, sagen Boltes und Hoffmann. Vieles davon stammt aus der studentischen Szene. „Die Studenten bleiben heute länger als noch vor einigen Jahren. Es ist schade, dass gerade die geisteswissenschaftlichen, kulturell kreativen Studiengänge weniger werden. Für eine angehende



Magdeboogie

Nadia Boltes und Martin Hoffmann

„Magdeboogie“ lebt von ehrenamtlicher Beteiligung. Wer also Lust hat, die Szene der Stadt zu erkunden, schreibt einfach eine Mail an redaktion@magdeboogie.de. Face-to-Face kann man sich mit den Redakteuren bei den offenen Redaktionstreffen austauschen. Die finden in unregelmäßigen Abständen in immer anderen Kneipen statt.

Kulturhauptstadt ist das wahrlich kein Aushängeschild“, sagt Boltes. Den Titel „Kulturhauptstadt Europas 2025“ sieht Martin Hoffmann nicht als Auszeichnung, sondern als Ansporn. Auch schon der Bewerbungsprozess für die Kulturhauptstadt könne ein Hebel für die Kulturschaffenden sein, die Aufmerksamkeit auf Magdeburg zu lenken. „Für die Jury hat Magdeburg sicher Chancen. Ist die Stadt allerdings bereit für Veränderungen?“, fragt Hoffmann. Dazu gehöre auch, dass die Kulturszene zusammenrückt und gemeinsam an der Bewerbung arbeite. „Und wenn der Titel nicht kommt, können wir trotzdem Party machen.“

Weitere Porträts auf
www.stadtmarketing-magdeburg.de/de/otto-ist-kultur/

SACHSEN-ANHALT
Ministerium für Justiz und Gleichstellung

PERSPEKTIVE HINTER GITTERN?

MIT SICHERHEIT.



JETZT BEWERBEN
BeaJVD.sachsen-anhalt.de

BERUFSSTART

Zum 1. August 2019 bieten wir folgende Ausbildungsplätze an:

- **2-jährige Ausbildung zum/zur Obersekretär/-in im Justizvollzugsdienst**
  Schulische Voraussetzung: Realschulabschluss oder Hauptschulabschluss zzgl. förderlicher Berufsausbildung oder gleichwertige Schulausbildung

Verfügen Sie neben dem erforderlichen Schulabschluss über Durchsetzungsvermögen, Flexibilität und Freude an der Arbeit mit Menschen und sind bereit, sich für die Sicherheit der Bürger zu engagieren und Verantwortung zu übernehmen?

JETZT BEWERBEN

um einen interessanten und abwechslungsreichen Ausbildungsplatz mit attraktiver Besoldung und Aussicht auf ein Beamtenverhältnis auf Lebenszeit. Ausführliche Informationen erhalten Sie unter **BeaJVD.sachsen-anhalt.de** oder kommen Sie mit uns ins Gespräch auf der Berufsorientierungsmesse „Perspektiven“ am 21. und 22. September 2018 in Magdeburg. Sie finden uns in Halle 1 am Stand 100. Bewerbungsschluss: **31. Oktober 2018**

JVA JOB MIT VERANTWORTUNG UND ANSPRUCH

#BeaJVD



Gillert

Die Rennpferde des kleinen Mannes

Brieftaubenzüchter Bernd Spieß vor seinem Reiseschlag

Für viele gelten Tauben als „Ratten der Lüfte“ – für Bernd Spieß und 30.000 deutsche Brieftaubenzüchter sind es kleine Athleten mit Medaillenpotential

Samstagnachmittag – Ein Blick in den Himmel und das sehnsüchtige Warten auf die Ankuft der ersten Wettkampftaube. Heute ist der 630 km-Flug, letzter Flug der Saison. Hier zeigt sich, ob die Zucht und das viele Training belohnt werden. Dieses Gefühl, das sich meldet, wenn die Lieblingstaube im Sturzflug den Heimatschlag ansteuert und als Ausdruck der Freude noch eine Ehrenrunde dreht bis sie dann über das Registriergerät im Schlag verschwindet. Bernd Spieß ist Brieftaubenzüchter, Regionalvorstandsvorsitzender und Einsatzleiter der Reisevereinigung Magdeburg e.V. Er widmet seinen Tieren jeden Tag bis zu fünf Stunden. Als Selbstständiger hat er seine Firma im Haus, so lässt es sich zeitlich sehr gut vereinbaren. „Wenn man nur halbherzig dabei ist, ist man auch nicht gut“, so der 62-Jährige. Schon in frühen Kindheitstagen fand er die Liebe zu diesem Hobby: Erst mit seinem Vater zusammen und seit zehn Jahren allein. Die letzten fünf Jahre war er immer vorn an der Spitze dabei und konnte mit seiner „Mannschaft“ viele Preise erfliegen. Bei den Zuchttauben handelt es sich nicht um die so verpönten, „ollen“ Stadttauben – nein, hier handelt es sich um Wettkampfsportler.



Sie werden in zeitaufwändiger Manier herangezüchtet, umsorgt, gepflegt und so trainiert, dass sie an Wettflugtagen schnellstmöglich vom Auflassort zum Heimatschlag zurückkehren. Die Flugdistanzen erstrecken sich von 150 km bis hin zu 650 km. Dabei besteht leider auch immer die Gefahr, dass ein Exemplar von einem Greifvogel erwischt wird. Ärgerlich! Denn die Taubenzucht ist nicht nur zeitaufwändig sondern auch kostenintensiv. Eine Erstausrüstung für Züchter beträgt schnell an die 10.000 Euro und gute Tauben werden auf dem Markt hochpreisig gehandelt, um sie für die eigene Zucht zu nutzen. Diese Faktoren tragen alle dazu bei, dass die Mitgliederzahl immer geringer wird. Bei einem Durchschnittsalter von 60 Jahren ist es wohl ein gutes Hobby für Leute, die gerade in den Ruhestand gegangen sind und finanziell nicht all zu schlecht aufgestellt sind. (kg)

TYLER

Der größte Fan des 1. FCM

Wer ist der größte Fan des 1. FC Magdeburg? Seit diesem Sommer ist die Frage klar: er heißt Tyler, ist gerade mal 9 Jahre alt (ok, in Kürze 10) aber dafür stramme 30 Meter groß. Als überdimensionales Wandbild hängt er nun an der Stirnseite des Wohnblocks an der Lumumbastraße, gut einzusehen für alle Autofahrer auf dem Magdeburger Ring. Die Aktion geht dabei auf das Konto des Kids Club des 1. FC Magdeburg und dessen treuen Unterstützer, die MWG. Aus insgesamt 75, von Kindern eingesandten Bewerbungen mit Bildern, Collagen, Gedichten gewann am Ende das Fan-Video von Tyler. Klar spielt er selbst auch Fußball, mal Torwart, mal Stürmer. Und sein Lieblingsspieler ist natürlich Nico Hamann. Also bekam er für das Wandbild (gemalt von den Graffiti-Profis von Strichcode Magdeburg) natürlich Hamanns Nummer 10 auf die blaue Hose gemalt. Und einen 500 Euro Scheck für das Sparbuch und einen Ehrenplatz beim nächsten Heimspiel gab es von der MWG noch obendrauf. (c)



Beide mit Nr. 10: Tyler und Idol Nico Hamann

Engelhardt



Musik aus der Kiste

Musiker Christian Luther gibt Cajon-Kurse. Was die Kistentrommel so spannend macht?


Weiss

Will Magdeburg für Cajon begeistern: Christian Luther

Schnell flitzen die Finger von Christian Luther über die Holzwände des Cajons. Schließt man die Augen, glaubt man mal ein Schlagzeug, mal Bongos zu hören. „Ich mag die Vielseitigkeit des Instruments“, sagt Christian Luther. Er ist Musiker, hat sich verschiedene Instrumente wie Gitarre autodidaktisch beigebracht. Gescheitert ist er bisher nur am Saxophon. „Das hatte nicht gepasst.“ Gelernt hat Luther Zerspanungsmechaniker. Seit mehr als zehn Jahren spielt er in Magdeburg in verschiedenen Bands von Pop bis Mittelalterrock. Für Puppenspiel-Stücke u.a. vom Theater Stine hat er mehrfach für den passenden Sound gesorgt. Nun will er die Magdeburger für das Cajon begeistern. Die sogenannte Kistentrommel stammt ursprünglich aus Peru und wird meist mit den Händen gespielt. Beim Cajon komme es nicht darauf an, ob man Noten lesen könne, es gehe um Rhythmus, Körperlichkeit, meint Christian Luther. In Stendal gibt er bereits Kurse. „Cajon kann jeder lernen. Man muss nur den Rhythmus erfahren wollen. Da reicht der Kopf nicht aus.“ Und hat man das einmal gelernt, dann werden plötzlich Aschenbecher, Glas und Kugelschreiber zu ganz außergewöhnlichen Percussion-Elementen, die das Cajon nicht ersetzen, aber ganz neue Facetten aufzeigen können. „Musik ist Körperlichkeit und Loslassen.“ (v) *Cajonkurse, Rayon Schmuckwerkstatt, musiker@christian-luther.de, www.christian-luther.de*

Volle Kraft voraus

Das Trio Die Nachtschwärmer stechen ab Oktober mit der Weißen Flotte in See


Weiss

Haben bei der Weißen Flotte Anker geworfen: Die Nachtschwärmer

Die Elbe ist immer noch dieselbe, nur die Nachtschwärmer um Ulrike Nocker, Oliver Vogt und Matthias Krizek haben ihren Heimathafen gewechselt. Ab Oktober heuert das Künstlertrio auf der MS Sachsen-Anhalt der Weißen Flotte Magdeburg an. „Wer ankommen will, muss sich irgendwann auf den Weg machen“, meint Regisseur Knut Müller-Ehrecke. „Normalerweise pausieren wir unseren Fahrbetrieb von Ende Oktober bis März. Allerdings wollten wir dieses kulturelle Angebot unbedingt unterstützen“, sagt Peter Fechner, Geschäftsführer der Weißen Flotte. Dass sich „Nachtschwärmer“ und Reederei Süßenbach nicht mehr grün waren, war längst kein Geheimnis.
Nun legen die Nachtschwärmer mit dem Theaterschiff also am zentralen Petriförder mit ihrem neuen Programm „Reisen beruhigt“ ab. Für das Essen sorgt dann das Hotel Ratswaage, da die Bordküche dafür zu klein ist. Auf der Elbe geht es gen Süden Richtung Schönebeck mit Blick auf die schönste Stadtsilhouette vorbei an den Elbauen. Die Fahrtzeit soll insgesamt 2 Stunden 30 Minuten betragen. Für 2019 haben die Nachtschwärmer und die „Weiße Flotte“ auf dem Theaterschiff einiges vor. Das kulturelle Programm soll noch besser aufgestellt werden. Neben Solo- und Duoprogrammen ist zum Beispiel auch eine maritime Lesung geplant. Auf der MS Marco Polo haben übrigens nun die Kugelblitze angeheuert, auch Sängerin Ilka Hein wird dort künftig zu sehen sein. (v) *Theaterschiff Magdeburg „Reisen beruhigt“, Premiere: 4. Oktober, 20 Uhr, Petriförder*

verdichtung 13

27. Magdeburger Literaturwochen
05.09.2018 bis 21.10.2018

Das Böse in der Literatur

Ausstellungen

5. September 2018 bis 26. Oktober 2018
Literaturhaus/Volksbad Buckau
Kat Menschik: Illustrationen.
Sie gibt dem Feuilleton der FAZ, aber auch dem Titelblatt des MAGAZINs die optische Prägung. Seit 2016 gestaltet sie auch bei Galiani ihre eigene Buchreihe – Illustrationen zu E.T.A. Hoffmann, Edgar Allan Poe, Franz Kafka.
Außerdem: „Der goldene Grubber“.

Eröffnung

Mi., 05. September 2018, 19:00 Uhr, Literaturhaus / 20:00 Uhr, Volksbad Buckau
Ausstellungseröffnung & Gespräch | Kat Menschik: Illustrationen.
Musik: Magdalena Engel / Maria Ackermann.

Fr., 07. September 2018, 19:30 Uhr, Gesellschaftshaus / Gartensaal
Literatur & Theater | Das Turmalintheater präsentiert: Kafka oder Das Zögern vor der Geburt.
Den immer wiederkehrenden Motiven der Angst und der Macht, des Selbstzweifels, werden Texte mit Witz und Ironie gegenübergestellt.

Di., 11. September 2018, 19:00 Uhr, Literaturhaus
Abschlusslesung der Magdeburger Stadtschreiberin Nellja Veremej.
Musikalisch begleitet von Matthias Marggraff und seinem Violoncello.

Di., 25. September 2018, 19:30 Uhr, Ravelin 2, Maybachstraße 8
Literatur & Musik | Alexander Suckel: Inquietudo.
Begleitet von seiner Band Preliminary Injunction.

Fr., 28. September 2018, 19:00 Uhr, Literaturhaus
Barbara Sichtermann: Mary Shelley. Leben und Leidenschaften der Schöpferin des „Frankenstein“.

Fr., 5. Oktober 2018, 19:00 Uhr, Literaturhaus
Sven Stricker: Sörensen fängt Feuer.
Der zweite Fall von Kriminalkommissar Sörensen. Krimikost vom Allerfeinsten. Bald im TV.

So., 7. Oktober 2018, 16:00 Uhr, Mückenwirt
Gaunertricks & Jazzmusik | Lothar Schirmer: Die Tricks der Gauner und Ganoven.

Mi., 10. Oktober 2018, 20:00 Uhr, Forum Gestaltung
Kressmann Taylor: Adressat unbekannt.
Szenische Lesung mit Oliver Breite und Thomas Zieler. Regie: Norbert Pohlmann.

Mo., 15. Oktober 2018, 20.00 Uhr, Festung Mark
Die Schreibkräfte: Laus oder Mensch? Die Begegnung mit dem Raskolnikow in uns …
Ein mephistophelisches Abenteuer. Vorgestellt wird auch das neueste Journal: Die Nummer 13.

Abschluss

So., 21. Oktober 2018, 19:30 Uhr, Moritzhof
Literatur & Illustration | Volker Kutscher und Kat Menschik lesen: Moabit.
Das verruchte Berlin der 20er-Jahre – wie es mit Gereon Rath und Charlie Ritter begann.

Weitere Auskünfte unter: www.literaturhaus-magdeburg.de oder Telefon: (0391) 4 04 49 95

Literaturhaus Magdeburg e.V.
in Kooperation mit dem Kulturbüro der Landeshauptstadt Magdeburg, gefördert vom Land Sachsen-Anhalt, der Stadtsparkasse Magdeburg, den Städtischen Werken GmbH & Co. KG sowie mit freundlicher Unterstützung durch weitere Partner.

Programmauswahl. Änderungen vorbehalten. Bitte beachten Sie die Informationen in der Tagespresse.



Drei mal drei ist dreißig

Beim RIEMER-Team-Triathlon am Barleber See treffen Topathleten auf Freizeitsportler. In diesem Jahr findet das Staffel-Spektakel zum 30. Mal statt.

Für Zuschauer ist der Schwimmstart ein sehenswertes Spektakel

Es war eine spleenige Idee, die 1988 ein Grüppchen Sportbegeisterter um Jürgen Tempel in die Tat umsetzte. Bei ihrem Staffel-Wettkampf im Triathlon musste ein Athlet schwimmen, der nächste aufs Rad steigen, der dritte schließlich lief. Die ersten beiden Wettkämpfe fanden noch auf Rotehorn statt, geschwommen wurde in der Elbeschwimmhalle, entsprechend zeitversetzt erfolgte der Start zum Radfahren.
Nachdem der Wettkampf 1991 ans Strandbad Barleber See umzog, änderten sich auch die Regeln. Fortan musste jeder Athlet die drei Disziplinen absolvieren – aber nicht nacheinander, sondern erst schwimmen, dann Pause bis die anderen geschwommen sind, dann Rad fahren, Pause usw. Also neun Teilstrecken. Der Staffelmodus machte die Sache von Anfang an auch für „Normalsportliche“ interessant, denn zwischendurch bleibt einerseits Zeit zum Verschnaufen, andererseits die Spannung auf 100 Prozent beim Erleben des Wettkampfes.
Heute betragen die Strecken je 750 m Schwimmen, 21 km Radfahren und ein 5-km-Lauf um den Barleber See. Obwohl unter den etwa 150 Teams viele nur aus Spaß mitmachen, wird es wieder harte Kämpfe um den Gesamtsieg geben, denn der einzige Team-Triathlon in Sachsen-Anhalt ist auch Landesmeisterschaft und zieht zugleich Topteams aus anderen Städten an wie Wolfsburg, Leipzig, Potsdam oder Rostock. (c)

30. Riemer-Team-Triathlon, 9. September, ab 10 Uhr, NEZ Barleber See, www.magdeburgertc.de



Gespanntes Warten auf die Teamkameraden in der Rad-Wechselzone

„EINE KISTE BIER ALS ZIEL“

Das Team „Rayon Gold“ besteht aus Matthias Callehn, Dirk Gorges & Lorenz Ladewig. „Sponsor“ und gute Seele des Teams ist Gerfried Kliems.

Matthias, wie lange seid ihr schon dabei?
2007 wurde die Idee beim Skat spielen in der Kneipe geboren. Gerfried Kliems, Inhaber der Rayon Schmuckwerkstatt, lobte eine Kiste Bier aus, wenn wir ins Ziel kommen. Seither ist Team „Rayon Gold“ in immer in gleicher Besetzung dabei, wobei die Startreihenfolge rotierte.

Außer dem Bier – was ist eure Motivation?
Trotz zunehmenden Alters irgendwie fit zu bleiben, sich zu bewegen und Spaß zu haben! Dazu kamen Freunde und Familie immer mit zum Wettkampf. Oft wurde sogar nach dem Zieleinlauf noch gegrillt bis zum Sonnenuntergang ...

Wie bereitet ihr euch vor?
Im Juni machen wir zusammen eine Radtour von Magdeburg zum Brocken. Einen Tag hin, am nächsten zurück. Im Vorfeld gibt es gemeinsames Training, möglichst 1 Mal die Woche, das jedoch öfter ausfällt. Unser sportlicher Ehrgeiz heißt, mindestens so gut wie im letzten Jahr zu sein, was natürlich nur selten klappte. Unsere Platzierung lag meistens irgendwo im hinteren Drittel des Feldes.

Hat sich euer Equipment verändert?
Die Fahrräder wurden mal erneuert oder die Badehose, keiner nutzte je einen Neoprenanzug obwohl das Wasser manchmal im September schon empfindlich kalt war.

Ist ein Ende eurer Leidenschaft in Sicht?
Wir machen weiter, solange es Spaß macht, hoffentlich noch viele Jahre!



Haben sich ihr Bier verdient: Die Manner vom Rayon-Team

Fotos: I.W.Ronge (4), Archiv Gramm, privat

TEAMTRIATHLON IN WANDEL DER ZEIT

80er Mit Ledersturzkappe durch den Stadtpark: Ron Schmidt – heute Bundestrainer – ist einer der Gründerväter des Triathlons in Magdeburg

90er Bunte Klamotten und wilde Lenkerformen: Die Mode der 90er Jahre findet sich auch im Triathlon wieder

00er Neopren setzt sich durch: Auch im Volkssport gehören nun „Neo“ und Renn- oder Zeitfahrrad zur Standardausrüstung

10er Unbemerkt: Mit über 140 Teams – also weit über 400 Startern – ist der Teamtriathlon (wahrscheinlich) größter deutscher Teamtriathlon

2018 Den größten Applaus auf der Zielgeraden bekommt traditionell das letzte Team, das finished. Wer wird es 2018?







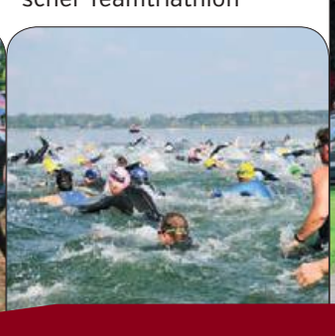









Fotos: Jan Roeder

Maschendraht & müde Beine

Zum dritten Mal ist Jan Roeder die Grenzsteintrophy gefahren, jenen 1280 km langen, langsam zuwachsenden Kolonnenweg der NVA entlang der alten Grenze

Nur noch eine dünn gestrichelte Linie ist sie heute auf Landkarten, administrative Trennung zwischen den Bundesländern. Dabei trennte die innerdeutsche Grenze bis 1989 zwei Machtblöcke der Welt. 1280 Kilometer führt sie zwischen Ostsee und Tschechien quer durch Deutschland. Heute sagt man „Grüne Grenze“, denn der alte Kolonnenweg der NVA wächst in Teilen langsam zu. Nur einmal im Jahr wird hier ordentlich Unkraut vernichtet, wenn die Teilnehmer der sogenannten Grenzsteintrophy (GST) unterwegs sind. Dabei ist die GST kein Wettkampf, sondern eher eine Selbstversorgerfahrt für hartgesottene Individualisten. Alle Ausrüstung, die man während der Fahrt benötigt, muss man mit sich am Rad führen oder unterwegs beschaffen. Die Strecke darf einzig aus eigener Muskelkraft zurückgelegt werden. Jede Art „vorgeplanter“ Arrangements (z. B. Hotels buchen usw.) ist untersagt. Einzige Ausnahme: Das Versenden an die eigene Person adressierter Pakete zu Postämtern nahe der GST-Strecke.

So ein Abenteuer mitten in Europa ist ganz nach dem Geschmack von Jan Roeder, zumal er diese dunkle Zeit am Grenzzaun als einfacher Grenzsoldat 1985/86 selbst miterlebt hat. Der Ingenieur betreibt sonst vor allem Triathlon, am liebsten über die lange Ironman-Distanz. Gern fährt er auch Mehrtages-Radevents wie „Rund um Berlin“. Die GST hat er 2018 zum dritten Mal in Angriff genommen. Beim ersten Versuch, 2012, musste er nach 900 km aufgeben, zu sehr schmerzte der Hintern nach mehreren 150-km-Tagen im Mountainbikesattel. Sein erstes erfolgreiches Finish am Ostseestrand schaffte er dann 2013 – nach 7 Tagen, 13 Stunden und 27 Minuten. (c) *https://grenzsteintrophy.de*

Vorbei an alten Grenzzäunen über den Kolonnenweg der NVA aus Maschenbeton



Das Ende am Ostseestrand

MEIN
einfach-NUR-WOW-
Möbel- und KÜCHEN-
ERLEBNISHAUS

AB 31.08.
NEU ERÖFFNET!

Gustav-Ricker-Straße 63 • 39120 Magdeburg • www.maco-magdeburg.de • MACO.Moebel.Magdeburg

MACO HOME COMPANY®
MÖBEL DEIN LEBEN AUF



Popova



Popova

Ein Titel soll es sein: Matthias Musche hat mit dem SCM große Ziele

Der Flug des Ikarus

Der SC Magdeburg startet mit großen Zielen in die neue Bundesligasaison

Die Erwartungen an den SC Magdeburg sind hoch, wenn das Team von Bennet Wiegert gegen Erzrivalen SC DHfK Leipzig in der GETEC-Arena um die ersten Punkte in der Bundesliga kämpft. Erinnern wir uns: welche grandiose Saison hat doch die Mannschaft von Trainer Bennet Wiegert zuletzt gespielt. Ergebnis war Tabellenrang vier in der Bundesliga, im EHF-Pokal war das Finale auch zum Greifen nahe. Gerechnet hatte Wiegert damit nicht. „Wir haben über unseren Möglichkeiten gespielt". Und nun? Die Mannschaft will einen Titel in der Saison, das ist das gemeinsam formulierte Ziel. So klar wurde der Wunsch nach dem Meistertitel noch nie an die Öffentlichkeit getragen, das Team von Wiegert ist selbstbewusst. „Bis dahin ist es ein harter Weg." Der Kader ist weitestgehend unverändert, das Team eingespielt, die Spielzüge klar. Neu dabei ist u.a. Youngster Justus Kluge, in der Jugend des SCM gewachsen. Kluge war zuletzt zwei Jahre Kapitän der Youngsters und half in der vergangenen Saison schon im Bundesliga-Kader aus. „Justus hat seine Leistung gebracht und soll mit Einsatzzeiten belohnt werden", sagt Wiegert. Kluge kommt für Lukas Mertens, der wegen eines Kreuzbandrisses ausfällt. Einziger Neuzugang ist Albin Lagergren, der mit seiner Erfahrung im Rückraum rechts für Tore sorgen soll. Beim Derby gegen die Leipziger werden sicher wieder die Emotionen hochkochen. Dann wird sich zeigen, wie fokussiert Wiegerts Mannschaft an ihrem gemeinsamen Ziel arbeitet. *SCM – SC DHfK Leipzig, 2. September, 15 Uhr, GETEC-Arena*

kurz&klein

EIN KRAFTAKT


Dennis Goebel

MUFT-Teilnehmerin von 2017

Der MUFT ist ein eintägiger Fitness-Wettkampf, der den Athleten alles abverlangt und den Zuschauern einiges zu bieten hat. In Magdeburgs größter CrossFit Box werden in diesem Jahr 80 Athleten aus Magdeburg und ganz Deutschland an den Start gehen. Dabei werden die Athleten in verschiedenen Workouts gegeneinander antreten, um am Ende die Sieger in vier Kategorien zu ermitteln. *4. Magdeburg Ultimate Fitness Throwdown, 22.9., 10-18 Uhr, CrossFit Magdeburg*

VOM SENSEI LERNEN



DJKB Nationaltrainer: Thomas Schulze

Im Alter von 13 Jahren wurde Thomas Schulze mit dem Karate-Virus infiziert. In Bremen hatte er damals keinen festen Sensei, trainierte in verschiedenen Dojos. Trainingsaufenthalte im südfrikanischen Johannesburg hinterließen tiefe Eindrücke bei ihm. Zurück in Deutschland gründete er in Bremen sein Karate-Dojo. Mittlerweile ist er DJKB-Nationaltrainer und vermittelt sein Verständnis von Karate. *Herbstlehrgang, 1.9., BKC, weitere Informationen: pruefert@djkb.com*

IN DER ENDZONE


Thomas Schulze

Klassenerhalt gesichert: Virgin Guards

Noch ein letztes Mal erobern die Guards in diesem Jahr das Heinrich-Germer-Stadion. Am letzten Spieltag der Regionalliga Ost treffen die harten Kerle auf die Leipzig Lions. Beim Tabellenletzten kann die Truppe von Harald Voelkel noch einmal punkten und damit die Regionalliga-Saison als Aufsteiger erfolgreich beenden. Der Klassenerhalt ist also aktuell zum Greifen nah. Dabei sein und anfeuern! *Virgin Guards – Leipzig Lions, 9.9., 16 Uhr, Heinrich-Germer-Stadion*

AUF DIE PLÄTZE, FERTIG, LOS!

Beim mittlerweile 10. Sportcheck-Run stehen die Läufer durch verschiedene Aktionen noch mehr im Fokus

Neuer Name, neues Konzept – beim Sportcheck-Run sollen in diesem Jahr die Läufer noch mehr im Vordergrund stehen. Das heißt konkret: Neben einem Lauf-Warmup sind zum Beispiel erstmals sogenannte Pace-Maker auf der Strecke unterwegs. Das sind Menschen, an denen man sich mit seinem Lauftempo orientieren kann, um seine Traumzeit zu erreichen. Die sucht man sich schon im Startbereich aus und startet mit ihnen gemeinsam auf die Strecke. Auch die 10. Auflage des Laufes führt über die gewohnten Streckenlängen von 5 und 10 km, dazu gibt es wieder die Kinderstrecke über 1,25 km. Die 5 km Schleife führt über die Strom- und Sternbrücke, an der Elbe entlang sowie durch das Magdeburger Stadtzentrum über den Breiten Weg zurück zum Allee-Center. Die Strecke ist als Rundkurs gedacht, sprich: für 10 Kilometer läuft man die Strecke gleich zweimal. Ambitionierten Läufern ist die Tracking-Plattform Strava ein Begriff. Nach dem Sportcheck-Run kann man auf Strava seine Laufstrecke hochladen, denn es gibt es in diesem Jahr dort eine Sonderwertung, bei der etwas zu gewinnen gibt. Im vergangenen Jahr konnte Muster-Athlet Frank Schauer den 5 Kilometer für sich entscheiden. Ob es wohl in diesem Jahr jemanden gibt, der das Run-Ass vom Thron stößt? (v) ***Sportcheck-Run, 7.9., Start zum 1,25 km DAK-Kinderlauf um 19:30 Uhr, Start 5 km Lauf um 20 Uhr, Start 10 km Lauf um 21:15 Uhr, Start/Ziel am Breiten Weg/Allee-Center***


Motorsport Arena Oschersleben

Driftshows gehören genauso zum Wochenende wie Cosplay

Kamikaze und Cosplay

Wenn die Motorsport Arena Oschersleben zur Asia Arena wird, kommen Liebhaber fernöstlicher Autos und Fans der asiatischen Lebensart auf ihre Kosten

Konnichi wa! Die dritten Asia Arena ist vordergründig ein Tuningtreffen für Fans asiatischer Fahrzeuge, die man auf und abseits der Strecke erleben kann. So werden die Piloten der „King of Europe“ Driftserie erneut für eine spektakuläre Show sorgen, indem sie mit ausbrechendem Heck quer durch die Kurven der Arena fegen. Hierbei kommt es in direkten Duellen auf Technik, Präzision und Fahrzeugbeherrschung an, um am Ende den Sieg beim einzigen Deutschlandlauf der populären Serie einfahren zu können. Wer sich selbst einmal beim Driften versuchen möchte, bekommt auf dem „Kamikaze-Platz“ reichlich Fläche zum Üben. Abseits der Strecke zeigen bei „Meet the Driver“ Privatleute ihre individuell gestylte Boliden aus Fernost. Da kann man automobile Kunstwerke erleben, wie den auf Rennstrecke getrimmten Mazda NA Miata mit 300 PS starkem 1.6 Liter Turbo, das Blech komplett mit feinsten Manga-Comics überzogen. Ebenfalls im Fahrerlager werden über 50 so genannte „Rocketbunnys“ erwartet, die mit extremen Breitbauten glänzen. Und wer beim Show&Shine den Sieg davonträgt, entscheiden eine fachkundige Jury. Dazu wird es erneut einen großen Bereich für Cosplay und asiatische Lebenskultur geben. Stargast ist „Jamie Lee“, die mit ihren japanisch inspirierten, schrillen Kostümen 2015 die Casting-Show „The Voice of Germany“ gewinnen konnte. In der Japan Arena geht es um fernöstliche Kampfkünste. Der Karateverein Kempo Halberstadt, die Harzer Bogenschützen und die Dia Taiko-Gruppe „higashi daiko“ des HKC Magdeburg-Barleben zeigen Selbstverteidigungstechniken! (c) *Asia Arena, 31. August - 2. September, Motorsport Arena Oschersleben*



Popova

Schlagkräftiger Schwergewichtler: Tom Schwarz

SES BOXNACHT

FECHTEN MIT DEN FÄUSTEN

Die Stadthalle ist für den Boxsport ein ungewohnter Ort. Tatsächlich hat es dort in den 1930ern das „Fechten mit den Fäusten“ gegeben, zuletzt 1935. Bevor die Stadthalle in diesem Herbst in eine Generalsanierung geht, wird sie nach 83 Jahren wieder Schauplatz einer Boxveranstaltung. Auf dem Plan der SES Box Gala stehen acht hochklassige Duelle, darunter zwei Hauptkämpfe mit den zwei Magdeburger Boxern Tom Schwarz und Adam Deines. Tom Schwarz aus dem „Team Deutschland“, der WBO-Inter-Conti-Champion und Deutsche Meister im Schwergewicht, tritt gegen den ungeschlagenen Mexikaner Julian Fernandez an. Und im WBC-Titelkampf um den International-Silver-Gürtel im Halb-Schwergewicht gegen den Spanier Mustafa Chadlioui will sich der ambitionierte Adam Deines in den internationalen Ranglisten nach oben arbeiten.

SES-Box-Gala, 15. September, Stadthalle



KULTURINSEL NORD
NEUSTADT & NÖRDLICHE INNENSTADT

Moritzhof, Grooves from another Galaxy (Konzert); Low-Budget-Loungemusik, retrofuturistische-B-Movie-Soundtracks und psychedelischer Elektro verschmelzen zu Klangkulisse bei „Sound & Orchestra“: *19.30 Uhr, 20.30 Uhr, 21.30 Uhr, 22.30 Uhr*

FestungMark, Musikalische Reise mit Pernilla Kannapin (Konzert); Pernilla erzählt mit ihrer verträumten Violinen-Musik von einer nie enden wollenden Reise: *19.15 Uhr, 20.15 Uhr, 21.15 Uhr, 22.15 Uhr, 23.15 Uhr*

KJH Knast, Live-Musik mit June Cocó (Konzert); Singer-Songwriterin June Cocó beeindruckt mit ihrer Mischung aus International Pop, Alternative und Electro-Sound: *19 Uhr, 20 Uhr, 21 Uhr*



recordjet

Forum Gestaltung, Das muss (Film/Ausstellung/Konzert); Stummfilme mit musikalischer Untermalung von Tobias Rank und Gunthard Stephan: *20 Uhr, 21 Uhr, 22 Uhr,*
Konzert mit Stephan Grasse: *19.30 Uhr, 20.30 Uhr, 22.30 Uhr*
Ausstellung mit Malereien von Jens Elgner,

Kubus 2025, Colours – Nacht der Vielfalt (Dies & Das); Internationale Studierende stellen ihr Heimatland stündlich mit einem anderen Programmpunkt vor: *19 Uhr, 20 Uhr, 1 Uhr, 22 Uhr, 23 Uhr*

KULTURINSEL SÜD
BUCKAU & SÜDLICHE INNENSTADT



H.J.Wagner

Kunstmuseum Kloster Unser Lieben Frauen, KünstlerInnen-Filmnacht im Kreuzgang/AMBITIUS (Film/Ausstellung); Ausstellung zeigt Berührungspunkte von Kunst & Musik mit Hilfe von Werken aus Malerei, Skulptur und Installation: *19-24 Uhr*

Konzerthalle „Georg Phillipp Telemann“, Lange Nacht der Chöre (Konzert); regionale und internationale Chöre u.a. aus Frankreich und Japan: *18.30 Uhr – 24 Uhr*

Schauspielhaus, Reza's „Drei Mal Leben“ und Tango Argentino; Weltkulturerbe zum Mitmachen (Dies & Das), Probenbesuch: *19 – 19.30 Uhr, Tango Argentino Schnupperkurs: 20 Uhr, 21.30 Uhr, 23 Uhr*

Gesellschaftshaus, Liebeslieder – analog und digital (Konzert); Romantische Lieder und Duette von Brahms, Schumann mit Sopranistinnen Shirley Radig und Grit Wagner begleitet von Marie-Theres Finkler: *19 Uhr, 19.30 Uhr, 20 Uhr, 20.30 Uhr, 21 Uhr, 21.30 Uhr, 22 Uhr*

Ellen Noir, Liebe zur Vergangenheit (Ausstellung/Lesung/Konzert); Vortrag und Fotos zu Lost Places rund um Tschernobyl: *21 Uhr,*
Schreibkräfte: *19.30 Uhr, 20.20 Uhr, 22 Uhr*
Musik mit Prypjat Syndrome: *19.50 Uhr, 20.40 Uhr, 22.20 Uhr*
Abschlussparty: *23.30 Uhr*

werk4, (Theater/Film/Ausstellung); Schattentheater: *19.30 Uhr, 21 Uhr,*
Fassadenkino: *22 Uhr- 0 Uhr,*
Offene Ateliers: *18.30 Uhr – 0 Uhr*

KULTURINSEL WEST
(STADTFELD & SUDENBURG)

Mit der historischen Straßenbahn durch Stadtfeld, Magdeburger Autorin Annett Gröschner liest Haltestellen: *Olvenstedter Platz (19.20 Uhr), Ebendorfer Straße (19.25 Uhr), Arndtstraße (19.30 Uhr), Westring (19.35 Uhr), Flechtinger Straße (19.55 Uhr)*

Offener Kanal, Edgar Weimann; Wie früher, nur anders (Konzert): *19.30 Uhr. 20.30 Uhr, 21.30 Uhr, 22.30 Uhr*

SchöneDingeCafé, Ohne Worte (Schauspiel); Klinikclowns erzählen Geschichten von Liebe und vom Verlassenwerden: *19.15 Uhr, 20.15 Uhr, 21.15 Uhr, 22.15 Uhr*



André Herz

Scala-Gemeinde, Liebe zum Talent (Konzert); SWM-TalentVerstärker-Publikumsgewinner „Brain Funk“ live: *20 Uhr, 21 Uhr, 22 Uhr, 23 Uhr*

Historisches Straßenbahndepot, Liebe in Bewegung (Tanz); Theaterballettschule Magdeburg: *19.30 Uhr, 20.30 Uhr, 21.30 Uhr, 22.30 Uhr*

Das muss Liebe sein

Die Magdeburger Kulturnacht widmet sich in diesem Jahr dem größten aller Gefühle: der Liebe. Über 30 Veranstaltungsorte beteiligen sich daran.



Fantastische Welten: Musikerin Pernilla Kannapin erzählt vom nie endenden Reisen

Bildnachweis

Wie fühlt sie sich nun an, die Liebe? Die Schmetterlinge im Bauch bleiben nicht ewig. Was kommt dann? Ein spannendes Thema, dem sich in diesem Jahr die Magdeburger Kulturnacht widmet. Wir bewegen uns dabei auf drei verschiedenen Kulturinseln, Nord, Süd & West. Über 30 Veranstaltungsorte beschäftigen sich in diesem Jahr mit dem Thema ‚Liebe‘. Darunter sind erstmals einige Veranstaltungsorte in Stadtfeld, u.a. kann man im Offenen Kanal Magdeburg den Magdeburger Musiker Edgar Weimann live erleben. Der singt gerne mal über grüne Bananen, endlose Sommer und über Elbe, Mond & Sterne. Wie er zur Liebe steht? Wir werden es erfahren. Die historische Straßenbahn verbindet Stadtfeld mit Sudenburg. Also hingehört, wenn es laut über die Schienen knattert. Das ist die Mitfahrgelegenheit, die man braucht, um nach Sudenburg zu kommen. Dort geht es im Scala mit der SWM-TalentVerstärker-Tour unserer Publikumsgewinner „Brain Funk“ weiter. Wer sie also bisher noch nicht live erlebt hat, hat nun wieder die Chance. Der Kubus 2025 auf der Kulturinsel Nord trägt auch seinen Teil dazu bei herauszufinden, was nun Liebe ist. Dort steht die Heimatliebe im Vordergrund. Stündlich stellen internationale Studierende ihre Heimat vor. Wie sieht Liebe zum Beispiel in Indien aus? Alles Bollywood oder was? Den einen Begriff von Liebe gibt es also nicht, für jeden bedeutet sie etwas anderes und das wird sicher auch die diesjährige Kulturnacht zeigen. (v)

Magdeburger Kulturnacht, 22. September, Eröffnung 18 Uhr, Kunstmuseum Kloster Unser Lieben Frauen, ab 19 Uhr Programmstart



Drei Inseln für die Kulturnacht: Stadtfeld ist erstmals dabei


Engelhardt

Ein Flächendenkmal der Magdeburger Moderne: Die Hermann-Beims-Siedlung

Entdecken, was uns verbindet

Der Tag des offenen Denkmals feiert in diesem Jahr 25-jähriges Jubiläum

Über 30 gelbe Fähnchen markieren auf der digitalen Karte zum Tag des offenen Denkmals allein in Sachsen-Anhalt die historischen Orte, die im September exklusiv ihre Türen für Besucher öffnen. Darunter sind auch Orte, die sonst keine öffentlichen Öffnungszeiten haben, die allein durch das ehrenamtliche Engagement einer Interessengemeinschaft erhalten bleiben. Unter dem Motto „Entdecken, was uns verbindet" feiert der Denkmalstag in diesem Jahr auch 25-jähriges Jubiläum. Magdeburger Aushängeschild für Baugeschichte ist einmal mehr die Festungsanlage Ravelin 2. Die gehörte einst zum mächtigen Westwall der Festung und erlebte durch den Sanierungsverein Ravelin 2 eine Wiedergeburt. Ebenso spannend ist ein Streifzug durch die Hermann-Beims-Siedlung, die erst in diesem Jahr in die Grand-Tour-Liste der bundesweit 100 wichtigsten Bauwerke des Neuen Bauens aufgenommen wurde. Dort kann man sich ein farbenfrohes Bild machen, wie weit die denkmalgerechte Sanierung der Siedlung durch die Wobau bereits vorangeschritten ist. (v)

Tag des offenen Denkmals, 9. September, www.tag-des-offenen-denkmals.de

„DIE MOTETTE" IN DER WALLONERKIRCHE

AUS LIEBE ZUM GOSPEL


Gospel Connection Magdeburg

Eine etwas andere Farbe bringt die Gospel Connection Magdeburg in die Septemberausgabe der Erfolgsreihe „Die Motette". Gospelklassiker wie „Good News" oder „Clap your hands and sing Hallalujah" gehören zum Konzertprogramm wie traditionelle afrikanische Weisen. Der 2003 gegründete Gospelchor, der seit 2010 von Manuela Kanneberg geleitet wird, ist eine bunte Mischung aller Altersstufen, die eines eint: die Liebe zu Gospel, Spiritual, aber auch Popsongs und Evergreens.

Die Veranstaltungsreihe „Die Motette" war einer der „Renner" im Telemann-Jahr 2017. Aufgrund des Publikumserfolges wird die Reihe unter dem Titel „Magdeburger Motette" auch 2018 fortgesetzt mit Musik nicht nur von Telemann. (ks) *Magdeburger Motette mit der Gospel Connection Magdeburg, 1. September, 16 Uhr im Hohen Chor der Wallonerkirche, Eintritt frei*

„Endlich den Mut …"

Lesung & Gespräch mit Lutz van Dijk zur Homosexuellenverfolgung im Nationalsozialismus

Dieses Buch ist eine Hommage an Stefan T. Kosinski, der als Rosa-Winkel-Häftling das Konzentrationslager Auschwitz überlebte. Die bewegende Geschichte des schwulen Opfers der Nationalsozialisten, inklusive Stefans Liebe zu Willi G. im KZ, wurde von Lutz van Dijk vor 25 Jahren im Jugendbuch „Verdammt starke Liebe" dargelegt. Der Briefe-Band „Endlich den Mut …" zeichnet nun sehr sensibel die Beziehung zwischen Autor und Porträtiertem nach. Aber noch viel mehr lässt es uns erkennen, wie die Verfolgung als Homosexueller im Nationalsozialismus nachwirkte. Kosinskis Briefe sind Zeugnis dessen und werden von Lutz van Dijk zurückhaltend kommentiert. Der Rentner Kosinski hatte sich mit der Frage nach Entschädigungen seinerzeit an Kanzler Helmut Kohl gewandt – ohne Erfolg. Tatsächlich gibt es bisher für in Polen lebende homosexuelle NS-Opfer keine Unterstützung von deutschen Behörden. *Endlich den Mut …, Lesung mit Lutz van Dijk, 4.9., 19 Uhr, Café im Kunstmuseum*


Liest im Klostercafé: Lutz van Dijk

Map tiles by Stamen Design, under CC BY 3.0. Data by OpenStreetMap, under CC BY SA.





Guido Petzold

Großes Drama: Die „Walküre“ als Geschichte von Ehestreit, Generationskonflikt und tragischer Liebesgeschichte

Liebe auf den ersten Blick

Das Theater Magdeburg eröffnet die Spielzeit mit Richard Wagners opulenter Oper Walküre in einer Inszenierung von Jakob Peters-Messer

Der Überlieferung nach küsste den Komponisten Richard Wagner am 23. Juli 1851 die Muse und er notierte eines seiner bekanntesten Musikstücke, den Walkürenritt. Manch einer kennt ihn, ohne zu wissen, was er da hört, aus der Werbung oder als Filmmusik in Apokalypse Now! Tatsächlich aber ist der Walkürenritt das Orchestervorspiel zum 3. Akt der Oper „Die Walküre“. Die wiederum gehört zu Wagners opulenter Tetralogie, dem „Ring des Nibelungen“. Seit vielen Jahren verzichten inzwischen Bühnen aus mancherlei Gründen darauf, die weltumspannende Allegorie des Gesamtwerks zu erzählen und beschränken sich stattdessen auf das Teilstück „Walküre“, eine Praxis die ihren eigenen Gewinn in sich trägt. Auch das Theater Magdeburg gibt sich mit der „Walküre“ diese Chance.

In der Oper, die 1870 uraufgeführt wurde, lässt sich viel Gegenwärtiges entdecken: einen Generationenkonflikt, Ehestreit, eine tragische Liebesgeschichte. Regisseur Jakob Peters-Messer setzt in seiner Aufführung auch nicht auf die Deutung eines Mythos, sondern auf die Beziehungen zwischen den Personen. Im Zentrum steht für ihn die Auseinandersetzung um Göttervater Wotan, den Machtmenschen und Politiker, und seiner Tochter, die Walküre Brünhilde, die zur neuen Hoffnungsträgerin wird. Der Besuch der Vorstellung könnte manchen Zuschauer auch von einigen Vorurteilen befreien: z.B., dass Walküren massige, unelegante Weiber seien. In Peters-Messers Inszenierung begegnen ihnen sehr attraktive Frauen, denn Walküren sind Kriegerinnen, durchtrainierte Amazonen, die ein schreckliches Gewerbe ausüben, nämlich Männer zum Kampf aufstacheln, sich aber auch als mitfühlende Wesen zeigen, wenn sie sich mit ihrer Schwester Brünhilde solidarisieren. Und wenn sie auf der Szene sind, wird auch kräftig mit der Meinung aufgeräumt, dass Wagneropern aus „Steharien“ bestehen. Hier ist sogar Action angesagt! Die Einzigartigkeit der Wagnerschen Musik (musikalische Leitung GMD Kimbo Ishii) erschöpft sich übrigens auch für den „Ersthörer“ nicht im Walkürenritt. Die Musik erzählt mit unglaublicher Intensität und Leidenschaft z.B. von einer Liebe auf den ersten Blick. Und wer einmal die wunderbaren Arien „Winterstürme wichen dem Wonnemond, in mildem Lichte leuchtet der Lenz.“ oder Wotans Abschied von Brünhilde „Leb wohl, du kühnes, herrliches Kind“ gehört hat, wird sie kaum jemals wieder vergessen. Es ist eine Musik, die aufregt und die zu Herzen geht. (gb) *Richard Wagner – Die Walküre Premiere 8. September, 16 Uhr, Opernhaus*



Agentur Core Blümel

Singt die Sieglinde, Mutter von Siegfried: Noa Danon

VORHANG AUF

Zur Spielzeiteröffnung des Theater Magdeburg gibt es beim Tag der offenen Tür im Opernhaus einiges zu entdecken

Neue Spielzeit, neues Glück – heißt es doch. Im Musiktheater und im Ballett setzt das Theater Magdeburg auf Klassiker wie Guiseppe Verdis „Othello“ wie neu adaptierte Stoffe. Ballettdirektor Gonzalo Galguera widmet sich zum Beispiel „Dracula“. Musikalisch wird Galguera dafür wieder eine Auswahl „aus dem eigenen Kosmos“ treffen wie schon bei „America Noir“. Und wie wir wissen, hat das viele Menschen begeistert. Spielzeiteröffnungspremiere ist Richard Wagners „Walküre“ in der Regie von Jakob Peters-Messer. Bis dahin muss man allerdings nicht warten, um wieder Theaterluft zu schnuppern. Traditionell eröffnet das Theater die Spielzeit mit dem Tag der offenen

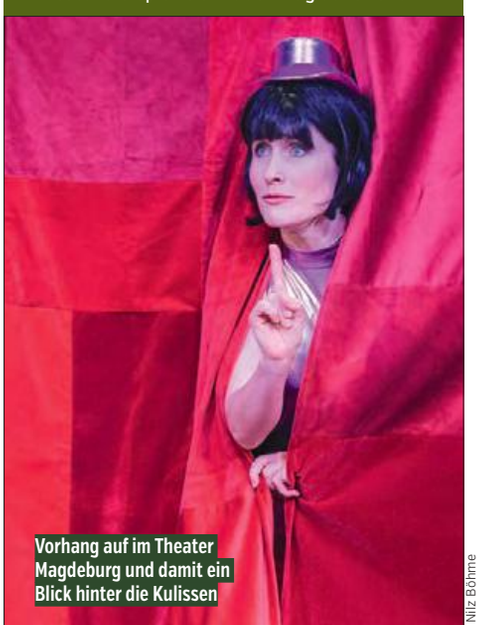

Vorhang auf im Theater Magdeburg und damit ein Blick hinter die Kulissen

Nilz Böhme

Tür. Hier mal in den Ballettsaal schauen, wo für „Dracula“ bald geprobt werden wird, dort einmal mehr über die zahlreichen Instrumente der Magdeburgischen Philharmonie lernen. Das Programm ab 15 Uhr ist breitgefächert. Highlight für Theaterfans ist sicher der Kostüm- und Requisitenverkauf, der jedes Jahr Schätze offenbart. Dort wurden zum Beispiel auch die Mäntel des Domplatz OpenAirs „Die Rocky Horror Show“ verkauft. Finale des Tags der offenen Tür ist die Spielzeit-Revue. Schauspielerin Carmen Steinert nimmt uns da auf eine Reise durch die Spielzeit mit. Wir lassen uns vom „Spanischen Tanz“ aus dem Ballett „Raymonda“ verzaubern und warten mit „Vanessa“ sehnsüchtig auf die Rückkehr ihres Geliebten in der gleichnamigen Oper. Das Schauspiel zeigt Ausschnitte aus der Uraufführung von Ralph Opferkuchs Stück „Erste Liebe“ und vieles mehr. Wer da keine Lust auf die vielversprechende neue Spielzeit bekommt... (v) ***Tag der offenen Tür, 2.9., ab 15 Uhr, Opernhaus***

Singen macht glücklich



Max Patzig

Mit Chorleiter Mathias Vetter hat der Neue Magdeburger Kammerchor ein exzellentes Niveau entwickelt. Beim 17. Chorfest Magdeburg ist das Ensemble gleich zweimal mit A-cappella-Gesang auf höchstem Niveau zu erleben.

Würde Chorleiter Mathias Vetter jeden Interessenten aufnehmen, käme sein Chor binnen zwei Jahren auf mehr als 60 Mitglieder und wäre damit freilich kein Kammerchor mehr. Das derzeit 45-köpfige Ensemble kann sich über fehlenden Nachwuchs nicht beklagen. Sogar die sonst in Chören übliche „Mangelware“ Männerstimmen sind kein Thema. Woran das liegt? Vetter zuckt mit den Schultern. Vielleicht am attraktiven Altersdurchschnitt, der bei 30-35 Jahren liegt. Oder daran, dass es in Magdeburg trotz großer Chorvielfalt wenig Vergleichbares im A-cappella-Bereich gibt. „Es ist selten, dass jemand mit 30 das Chorsingen neu für sich entdeckt“, sagt Vetter. „Meist wurde das in der Kita oder in der Schule angelegt“. Das Singen in Gemeinschaft löst schon mal Glücksgefühle aus: „Sänger beschreiben mir oft, dass sie nach stressigem Arbeitstag in die Probe kommen und mit einem Lächeln nach Hause gehen. Singen ist also definitiv stresslösend.“

> **„Singen ist also definitiv stresslösend“**

Seine SängerInnen seien allesamt musikalisch gut bis sehr gut ausgebildet, mit einer schnellen Auffassungsgabe versehen, spielten teilweise Instrumente und bringen viele Jahre Chorerfahrung mit, schwärmt er. Der Erfolg gibt dem Ensemble recht: Über den Landeschorwettbewerb qualifizierte sich der NMK für den Deutschen Chorwettbewerb, zu dem die SängerInnen im Mai für fünf Tage nach Freiburg im Breisgau reisten.

Vor neun Jahren wurde der Chor von Christian Hoffmann gegründet. Es war eine Wiederbelebung des Magdeburger Kammerchores, der sich im Zuge der Schließung des Instituts für Musik aufgelöst hatte. Auch der NMK, der Teil des Forum Gestaltung e.V. ist, speiste sich anfangs großteils aus Musiklehramtsstudenten und Ehemaligen. Heute ist die Mischung bunt: Pädagogen, Mediziner, Studierende. 2016 übernahm Mitsänger Mathias Vetter die Chorleitung. Der sang bereits als Sechsjähriger im Knabenchor, durfte dort erste Dirigierversuche starten und absolvierte später die C2-Ausbildung, die zur Leitung eines Chores befähigt.

Programmatisch setzt er auf A-cappella-Gesang und stellt sein Repertoire, das durch geistliche Chormusik ergänzt wird, thematisch zusammen. In diesem Jahr ist das Thema „Natur“ – musikalisch geht’s quer durch alle Zeitepochen, von Renaissance bis zu neuen Kompositionen. Beim 17. Chorfest Magdeburg ist der NMK in der Langen Nacht der Chöre im Rahmen der Magdeburger Kulturnacht zu erleben. Außerdem verstärkt er den Opernchor und die Singakademie bei der konzertanten Aufführung der „Carmina Burana“. (ks) *17. Chorfest Magdeburg, 21.-23.9., www.chorfest-magdeburg.de*

17. CHORFEST MAGDEBURG
21.-23. SEPTEMBER

AUSWAHL DES PROGRAMMS

Fr., 21.9., 20 Uhr, Konzerthalle „G. Ph. Telemann“: Eröffnungskonzert mit Our Voices, Eine Magdeburger Chorfantasie von Stefan Schultze

Sa., 22.9., 10 Uhr, Konzerthalle „G. Ph. Telemann“: Chöre international mit Gastchören aus Japan, Le Havre und Braunschweig

Sa., 22.9., 11 Uhr, Treffpunkt Wallonerkirche: Chöre unterwegs – Weg der verlorenen Kirchen

Sa., 22.9., 18.30-24 Uhr, Konzerthalle „G. Ph. Telemann“: Lange Nacht der Chöre – Im Rahmen der Magdeburger Kulturnacht

So., 23.9., 17 Uhr, Opernhaus: Abschlusskonzert Carmina Burana

MAGDEBURGER KULTUR NACHT 22.09.18
DAS MUSS



Anne König

Die Fans sind bereit: das Ensemble des Musicals „Männer“

„Ich hab keinen Fünf-Jahr-Plan“

Enrico Scheffler hat seinen Traum verwirklicht und ist quer durch Sachsen-Anhalt als Künstler unterwegs. Für das Theater Grüne Zitadelle bringt er als musikalischer Leiter das Musical „Männer“ in Form und steht auch noch als Darsteller auf der Bühne.

Stillstand kennt Enrico Scheffler nicht. Seit vier Jahren kümmert er sich als musikalischer Leiter vom Theater Grüne Zitadelle darum, dass alle Stücke in die richtige Form für die Bühne gegossen werden. Wie kommt die Musik im gemütlichen Bühnenraum vom Theater besonders gut zur Geltung? Beim kommenden Fußballmusical „Männer“ war die Entscheidung schnell getroffen. Live-Klavier wäre zu wenig, um die Songs von Franz Wittenbrink ausdrucksstark auf die Bühne zu bringen. Also muss das Playback-Orchester her – so kann man auf die Vielfalt der Songs angemessen reagieren. Denn so unterschiedlich die vier Fußballfans im Stadion gestrickt sind, so sind auch die Songs, die sie charakterisieren. Das ist ähnlich wie im Musical „Heiße Zeiten“, nur diesmal für Männer. „Eine besondere Herausforderung ist für mich und die Darsteller der Beginn. Die Ouvertüre von Don Giovanni wird gesungen.“ Nervös macht das Scheffler nicht, er hat schon früh gelernt, Alternativen zu finden und daraus seinen Weg werden zu lassen. Nach dem Abitur wollte er an einer Musicalschule studieren. Daraus wurde erst einmal nichts. Stattdessen gab er Musikunterricht und war als Darsteller auf verschiedenen Bühnen unterwegs. Heute ist Aschersleben Basis für sein Künstlersein geworden. Zuletzt organisierte er die Musicalnight 2018 auf der Seebühne im Elbauenpark. Neben dem Männer-Musical beschäftigt er sich schon jetzt mit den Kompositionen des Märchenmusicals im Theater Grüne Zitadelle. „Es ist ein tolles Gefühl, dass die Kinder meine Ohrwürmer mitsummen“, sagt er. Und wo will er hin? „Ich habe keinen Fünf-Jahr-Plan, ich lebe im Moment und der gefällt mir sehr gut!“ (v)

Männer, Premiere: 15. September, 20 Uhr, Theater Grüne Zitadelle



Jana Dünnhaupt

Lebt seinen Traum: Enrico Scheffler

KLEINER MANN, WAS TUN?

Sie sind ein eingespieltes Team. Im neuen gemeinsamen Programm **Wolle was komme** gießen Marion Bach und Hans-Günther Pölitz ordentlich Öl ins Feuer des Zeitgeistes.

Die jüngsten Programme der „Magdeburger Zwickmühle“ sind in ihrer politischen und gesellschaftlichen Aktualität alles andere als veraltet. Und doch legt das eingespielte Duo Marion Bach und Hans-Günther Pölitz nach und präsentiert im September ihr neues Satire-Werk „Wolle was komme“. Und nun ist #MeToo auch in der Zwickmühle ein Thema. Marion Bach packt aus und entfacht mit Altmeister Pölitz einen Schlagabtausch über Sinn und Unsinn des Genderwahns: Bringen Sternchen und die groß geschriebenen Binnen-I wirkliche Gleichberechtigung?

Worum geht es noch? Frau Europa trifft auf einen Bürger, der ihren Zustand trefflich beschreibt. Früher wollten sie sie alle und haben zu ihr JA gesagt - und jetzt? Nicht einmal als sicheres Reiseziel taugt sie womöglich noch. Selbst auf der Bühne ist man nicht sicher. Da taucht die Frage auf: Was ist gefährlicher? Frauen in Burka oder Männer in Anzügen? Auch geht es um die zunehmende Digitalisierung der Gesellschaft, deren zweite Medaillenseite die Kontrolle des Bürgers ist. Auch die Russophobie treibt weitere Blüten: unsere Straßen und Autobahnen müssen panzertauglich werden. August Sozikowski, der letzte aufrechte Sozialdemokrat, probt nun aktive Sterbehilfe. Am Ende fragen wir uns alle: Kleiner Mann, was tun? Mitmeckern, statt machen? Oder: Mitmachen statt meckern. Dass bei alldem bühnenwirksamer Spaß entsteht, dafür hat der Leipziger Regisseur Rainer Otto gesorgt.

„Wolle was komme“, Premiere: am 6. September, 20 Uhr, www.zwickmuehle.de



Ulrike Löhr, Tobias Beuster, Ö-Konzept

Haben sie mir etwas zu sagen? Hans-Günther Pölitz und Marion Bach



Dynamisches Duo: Bernd Kurt Goetz & Frank Hengstmann

Kristina Hengstmann

Ein eingespieltes Duo

Wenn die beiden auf der Bühne stehen, kommt was auf uns zu. Elf Fragen, elf Antworten vom Kabarettistenduo Frank Hengstmann und Bernd Kurt Goetz.

Wie viele Duoprogramme von euch gab es schon? Das erste damals in der Feuerwache, danach vier im Haus.

Wie funktioniert eure Zusammenarbeit? Jeder schreibt für sich. Dann würfeln wir das zusammen und sehen, was daraus entsteht.

Wird es Lieder geben und wird auch Goetz singen? Zweimal ja!

Wird Goetz tanzen? Mal sehen, ob es sich ergibt.

Treten Manni und Hartmut auf? Aber ja, darauf warten die Zuschauer doch!

Bedient ihr auch die Lokalpolitik? Eher wenig, wegen der Gastspiele außerhalb.

Verändert ihr den Text noch während der Proben? Der geschriebene Text ist gesetzt, aber nicht Gesetz. Das gilt auch für die Vorstellungen.

Welche Aufgaben haben die Hengstmannsöhne als Regisseure bei zwei so erfahrenen Darstellern? Sie lenken unsere ausufernde Spiellust in geordnete Bahnen.

Das Programm heißt „Reißaus Vernunft“. Was erwartet das Publikum? Neben Bewährtem eine Novität: Es wird eine Rahmenhandlung geben, nämlich ein Gespräch zwischen Friedrich Nietzsche alias Bernd Kurt Goetz und Siegmund Freud, alias Frank Hengstmann. Aus diesem Dialog entstehen dann verschiedene Szenen.

Nennt mal zwei Beispiele! Beispiel 1: Künstliche Intelligenz: Wer ist schlauer, die Maschinen oder wir? Beispiel 2: Vom Umgang mit Migranten: Frank Hengstmann spricht mehrere Sprachen.

Sollen die Zuschauer, wenn sie nach der Vorstellung nach Hause gehen, entscheiden können, was besser ist, vernünftig sein oder unvernünftig? Nein!!

REISSAUS VERNUNFT, mit Frank Hengstmann, Bernd Kurt Goetz Premiere: Donnerstag 20. September, 19.30 Uhr, Kabarett nach Hengstmanns

KÜNSTLERDUO ZENTÄNZ

Alles an einem Abend



Franka Schumacher und Herbert Beesten

Schauspiel, Poetry Slam und Performance wollen Franka Schumacher und Herbert Beesten als ZenTänz auf der Bühne verbinden. Das Paar zeigt Gemeinsamkeiten, aber auch Gegensätze, wie sie das Leben bereithält. Dabei spielen sie verschiedene Situationen des Mit-, aber auch des Gegeneinanders durch, sei es in der Beziehung zwischen Mann und Frau oder unterwegs mit anderen Menschen. Was passiert zum Beispiel, wenn ein Schlüsseldienst seine Schlüsselrolle nicht spielen will, oder wenn ein gut situiertes Paar sich plötzlich im Obdachlosenheim wiederfindet. Bühnenerfahrung haben die beiden, Beesten ist zum Beispiel mit dem Bürger Ensemble Magdeburg zu sehen. Was bekannte Dichter und Dichterinnen wie Rainer Maria Rillke, Hermann Hesse und Inge Müller in der Vergangenheit zum menschlichen Miteinander geschrieben haben, performen Schumacher und Beesten zusammen oder einzeln auf ihre besondere Art durch Zitate ihrer Vorbilder. Dann gibt es wieder einen vom Leben geschriebenen SMS-Dialog als Verabredung zum gemeinsamen Essen … und auch die Liebe kommt nicht zu kurz. Es wird ein Abend mit überraschenden Bühnenaktionen. ***Zentänz, 28. September, 19 Uhr, Feuerwache***

MAGDEBURGER KULTUR NACHT 22.09.18

LIEBE SEIN

ottostadt magdeburg
SWM Magdeburg
Volksstimme
DATEs
marego.
MAGDEBURG 2025 KULTURHAUPTSTADT WERDEN

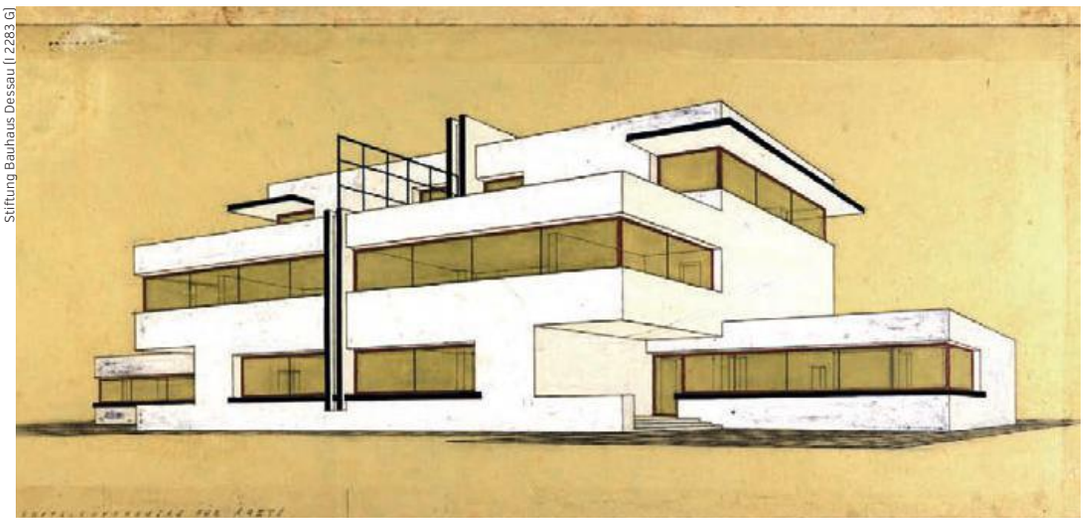

Stiftung Bauhaus Dessau (I 2283 G)

Entwurf eines Doppelwohnhauses für Ärzte von Carl Fieger, 1924

AUSSTELLUNG

Vom Bauhaus zur Bauakademie

Eine Ausstellung entdeckt den Bauhäusler Carl Fieger als radikalen Architekten, Designer und brillanten Zeichner

Schon mit seinem ersten Bau schrieb Carl Fieger (1893-1960) Architekturgeschichte. Das Einfamilienhaus von 1924 blieb zwar ein Versuchsbau, doch der als Wohnmaschine titulierte Rundbau in Dessau hatte große Wirkung auf die Fachwelt.
Bekannt ist Carl Fieger vor allem als Entwurfszeichner für das Büro von Peter Behrens und später für die Bürogemeinschaft Walter Gropius und Adolf Meyer. Als Architekt war er dort maßgeblich an vielen ikonischen Bauten der Moderne beteiligt: den Erweiterungsbauten des Fagus-Werks in Alfeld (1922–25) genauso wie dem Bauhausgebäude und den Meisterhäusern in Dessau (1925–26). Fieger setzte eigene Akzente in der Architektur der Moderne, wie der Bau des Ausflugslokals Kornhaus (1929/30) und seinem Wohnhaus (1926/27) in Dessau. Dabei ist es sein Blick für Standardisierung, die Arbeit mit vorgefertigten Bauteilen und sein Interesse an industriell gefertigten Materialen, der sich durch seine Schaffenszeit zieht. Seine Erfahrungen setzte er später als wissenschaftlicher Mitarbeiter der Deutschen Bauakademie Berlin (Ost) um. So kam es, dass Fieger 1953 den ersten Plattenbau der DDR in Berlin baute. *Carl Fieger. Vom Bauhaus zur Bauakademie, noch bis 31. Oktober, täglich 10 – 17 Uhr, Bauhaus Dessau*

DDR-GEBRAUCHSGRAFIK

Masse und Klasse

Vor allem dank der Burg Giebichenstein war Halle zu DDR-Zeiten neben Berlin und Leipzig ein Zentrum der kreativen Branche. Kern der Präsentation ist die Ausstellung „Masse und Klasse. Gebrauchsgrafik in der DDR“ des Berliner Werkbundarchivs – Museum der Dinge. Gezeigt werden Plakate, Buchcover, Verpackungen, oder Logos. Im Stadtmuseum ist sie um einen halleschen Teil erweitert. Für ihren puristischen und zweckmäßigen Stil wurden die Gebrauchsgrafiker aus der DDR auch im Westen hoch geschätzt. Ihre gestalterischen Grundsätze lassen sich auf den Deutschen Werkbund und das Bauhaus zurückführen. *Masse und Klasse. Hallesche Gebrauchsgrafik im DDR-Kontext, noch bis 4. November im Stadtmuseum Halle*



Design aus Halle: Verpackung für ORWO-Filme, Salmiakpastillen

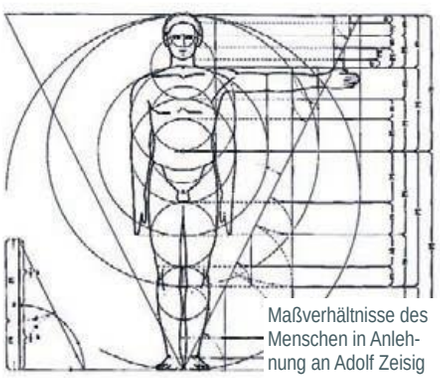

Maßverhältnisse des Menschen in Anlehnung an Adolf Zeisig

SERIE I BAUTEN DER MODERNE

Geometrische Formen

Unser Bundesland verfügt über sehenswerte Bauten aus der Zeit der Moderne in den 1920er Jahren, allen voran die bedeutsamen Bauhaus-Stätten in Dessau-Rosslau, die längst Teil des Weltkulturerbes sind. Seit diesem Jahr verbindet das touristische Netzwerk „Das Bauhaus Dessau und die Orte der Moderne in Sachsen-Anhalt“ 39 epochenprägende Bauwerke und Orte dieser Epoche der Moderne (1919-1933), etwa in Magdeburg, Halle, Aschersleben oder Sangerhausen. Zu den ausgewählten Bauten gehören die Hermann-Beims-Siedlung in Magdeburg, die Giebichensteinbrücke in Halle oder die Piesteritzer Werkssiedlung in Lutherstadt Wittenberg. Einzelne Bauwerke werden im Rahmen einer Serie auf dieser Seite vorgestellt. Auftakt in der Oktoberausgabe ist das Diakonissen-Mutterhaus Neuvandsburg in Elbingerode. *www.bauhaus100.de*



Landesamt für Denkmalpflege und Archäologie Sachsen-Anhalt, Gunar Preuß

Eine Ikone der Moderne: Diakonissen-Mutterhaus in Elbingerode

VORTRAG / LESUNG

Weltformat DIN

Am 1. März 1918 erschien die allererste DIN-Norm, damals noch Deutsche Industrie Norm. Die DI Norm 1 legte Maße und Werkstoffe für Kegelstifte fest. Auch das Bauhaus strebte nach Einheitlichkeit und Systematisierung bei der Normierung des Hausbaus, Rationalisierung der Grundrisse, Standardisierung von Schrift und Sprache und Modularisierung der Formen. Man zeigte gestalterischen Willen, ordnend in eine zunehmend unübersichtliche beschleunigte Gegenwart einzugreifen.
Ausgehend von den maßgebenden Impulsen des Bauhauses stellt die Vortragsreihe „Maßgebendes Wissen“ moderne Projekte, Standardwerke und Systeme vor, die sich mit der ambivalenten Allianz von Ordnungsstreben und Gesellschaftsgestaltung auseinandersetzen. Zu Gast ist Markus Krajewski, Professor für Medienwissenschaft an der Universität Basel. *Maßgebendes Wissen: Weltformat DIN, 27.09., 18-19:30 Uhr, Bauhaus Dessau-Roßlau*



BAUHAUS DESSAU
UND DIE MODERNE
IN SACHSEN-ANHALT

100 jahre bauhaus

Entdecken Sie das Bundesland, in dem es so viele authentische Bauhaus-Bauten wie nirgendwo sonst gibt und in dem die Ikone der Moderne am intensivsten wirkte. Erleben Sie Orte wie das Bauhaus Dessau und die dortigen Meisterhäuser, die Werke Lyonel Feiningers in Halle an der Saale oder die „bunte Stadt“ Magdeburg.

www.bauhaus-entdecken.de #moderndenken

SACHSEN-ANHALT

Hier macht
das Bauhaus
Schule.

DAS SINGENDE, KLINGENDE KUNST-MUSEUM



Die international besetzte Ausstellung AMBITUS. Kunst und Musik heute im Kunstmuseum Magdeburg zeigt faszinierende Verbindungen von bildender Kunst und Musik

Den Kopf in die Wolken stecken oder von Musik durchdrungen werden, das ist in der Ausstellung „AMBITUS. Kunst und Musik heute“ möglich. Die „Cloud“ von Christina Kubisch ist ein elektromagnetisches Instrument, an und mit dem jeder zum Komponisten werden kann. Im „Sonic Bed“ von Kaffe Matthews wird man hingegen durch das Vibrieren der Bässe von der Musik körperlich berührt.

Die Ausstellung hat jedoch noch viele weitere klingende Kunstwerke. Candize Breitz‘ Installation „Working Class Hero“ ist dem gleichnamigen Lied John Lennons gewidmet, das von 25 Personen interpretiert wird. Weniger



Abstrakte Klangwelt der Elektrostatik in Christina Kubuschs „Cloud“

Dieter Scheyhing

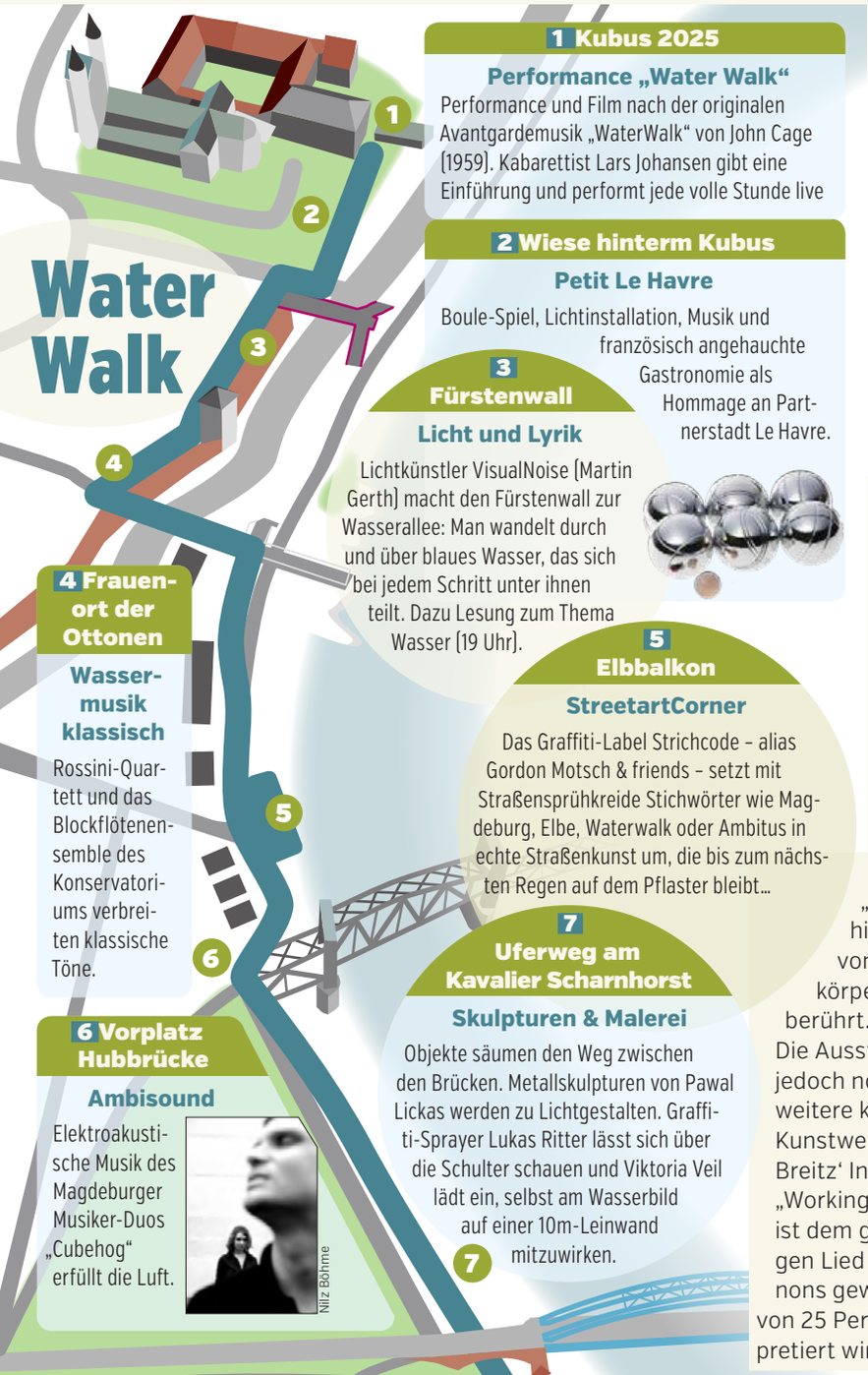

1 Kubus 2025

Performance „Water Walk“

Performance und Film nach der originalen Avantgardemusik „WaterWalk“ von John Cage (1959). Kabarettist Lars Johansen gibt eine Einführung und performt jede volle Stunde live

2 Wiese hinterm Kubus

Petit Le Havre

Boule-Spiel, Lichtinstallation, Musik und französisch angehauchte Gastronomie als Hommage an Partnerstadt Le Havre.

3 Fürstenwall

Licht und Lyrik

Lichtkünstler VisualNoise (Martin Gerth) macht den Fürstenwall zur Wasserallee: Man wandelt durch und über blaues Wasser, das sich bei jedem Schritt unter ihnen teilt. Dazu Lesung zum Thema Wasser (19 Uhr).

4 Frauenort der Ottonen

Wassermusik klassisch

Rossini-Quartett und das Blockflötenensemble des Konservatoriums verbreiten klassische Töne.

5 Elbbalkon

StreetartCorner

Das Graffiti-Label Strichcode – alias Gordon Motsch & friends – setzt mit Straßensprühkreide Stichwörter wie Magdeburg, Elbe, Waterwalk oder Ambitus in echte Straßenkunst um, die bis zum nächsten Regen auf dem Pflaster bleibt…

6 Vorplatz Hubbrücke

Ambisound

Elektroakustische Musik des Magdeburger Musiker-Duos „Cubehog“ erfüllt die Luft.

Nilz Böhme

7 Uferweg am Kavalier Scharnhorst

Skulpturen & Malerei

Objekte säumen den Weg zwischen den Brücken. Metallskulpturen von Pawal Lickas werden zu Lichtgestalten. Graffiti-Sprayer Lukas Ritter lässt sich über die Schulter schauen und Viktoria Veil lädt ein, selbst am Wasserbild auf einer 10m-Leinwand mitzuwirken.

8 Klosterbergegarten

AHOI! Performance

Badewannen-Performance im Comedy-Style von Janine Freitag und Kolleg*in

9 Teich

Harbour Light at night

Der Kulturanker e.V. setzt den Teich mit Illumination & Sound in Szene. Mittelpunkt: ein 5m hoher Leuchtturm.



10 Wiese am GeHa

Fotografie & Schwarzlicht

Daniel Lehmann malt in der „Lightpaintingbox“ mit Licht. Das glauben sie nicht? Dann hin!

TEMPORÄRE KUNSTMEILE AM FLUSS

Bildende Kunst, Licht, Sound & Musik: Zur Kunstnacht WaterWalk wird das Elbufer zur nächtlichen Kunstmeile

Zwischen Kunstmuseum Kloster Unser Lieben Frauen und dem Gesellschaftshaus wird es am 8. September eine Kunstnacht geben, die beide Häuser entlang der Elbe miteinander verbindet und zugleich Eröffnungsveranstaltung der Ausstellung „AMBITUS“ ist. Namensgebend ist der „Water Walk“ von John Cage, der Klänge von Objekten nutzte, um sie kompositorisch zu verarbeiten. Auf einer 2,8 km langen Strecke entlang der Elbe entsteht eine temporäre Kunstmeile, die Elemente der Bildenden Kunst und Musik miteinander verbindet. Entlang des Weges zwischen Kunstmuseum und Gesellschaftshaus werden Elemente des „Water Walk“ von John Cage als Namensgeber der Kunstnacht in unterschiedlicher Weise eingesetzt. Das Spektrum reicht hier von Musik, Bildender Kunst, Darstellender Kunst, Streetart, Tanz, Licht, Literatur, Sport… Auch die von ihm genutzten Elemente werden immer wieder unterschiedlich auftauchen.

Diese unterschiedlichen Künste werden entlang des Weges zum Verweilen, jedoch weitestgehend zum Flanieren und entdeckendem Spazierengehen einladen. Die Besucher*innen werden eingeladen, sich zu nähern, zu erblicken, zu erlauschen, zu ertasten, zu erraten, zu erfahren … Auf jedem Wegabschnitt gibt es etwas Neues zu entdecken. Je nach Belieben kann dort mehr oder weniger lange verweilt werden. Neben zehn festen Stationen sind Walkacts unterwegs, unter ihnen Cathy van Eck und ihre „Forbidden Sounds In The City“, das Auditivvokal Ensemble und die Malabaristas mit einer ihrer atemberaubenden Lichtshows und -jonglage. *Kunstnacht WaterWalk, 8. September, 19-24 Uhr, Elbufer zwischen Kunstmuseum und dem Klosterbergegarten/Gesellschaftshaus, Eintritt frei*



Conrad Engelhardt

klar zuordnen lassen sich die Objekte Douglas Hendersons. Sie wachsen, wie in einer Höhle, aus dem Boden und hängen von der Decke herab. Ebenso geheimnisvoll sind die Klangkaskaden, die Henderson dafür entwickelt hat.
Ihren ersten großen Auftritt haben diese Kunstwerke während der Langen Nacht, die am 8.9. unter dem Titel WATER WALK stattfindet und sich vom Kunstmuseum bis zum Gesellschaftshaus entlang der Elbe erstreckt. Es ist zugleich das erste Mal, dass beide Einrichtungen ihre Kapazitäten bündeln und eine Ausstellung präsentieren, wie sie Magdeburg und Sachsen-Anhalt noch nicht gesehen und vor allem noch nicht gehört hat. Die Musik steht zwar im Mittelpunkt, aber ebenso werden Brücken zur Malerei, zu Video, Skulptur und anderen Darstellungsformen geschlagen. An einer der Arbeiten, William Engelens „Fräulein Grosch", konnten sich die Magdeburger selbst beteiligen, indem sie über ihre Erfahrungen aus ihrer Zeit als Klavierschüler berichteten.

Douglas Henderson (oben) gehört zu den renommiertesten Künstlern akustischer Musik. Seine Klangkompositionen beziehen den Raum und Bewegung aktiv ein, wie bei „The Sea is a Big Green Lens" (2014), wenn man sich durch den Parcours der Klangobjekte bewegt.



Alex Fahl



Ein Spiel bildlicher und musikalischer Assoziation: Brian Enos Lichtbox Chord Tritone

Einige der Kunstwerke beziehen den gesamten Raum ihrer Präsentation ein, wie bei Anri Sala und Yehudit Sasportas, andere, wie von Brian Eno, wirken eher unscheinbar. Begleitend zur Ausstellung finden Konzerte statt und im Gesellschaftshaus sind auch Klanginstallationen zu erleben, wie jene von William Engelen. (ufo) *AMBITUS. Kunst und Musik heute, 9. September – 6. Januar, Kunstmuseum Kloster Unser Lieben Frauen und Gesellschaftshaus (Haus der Musik)*

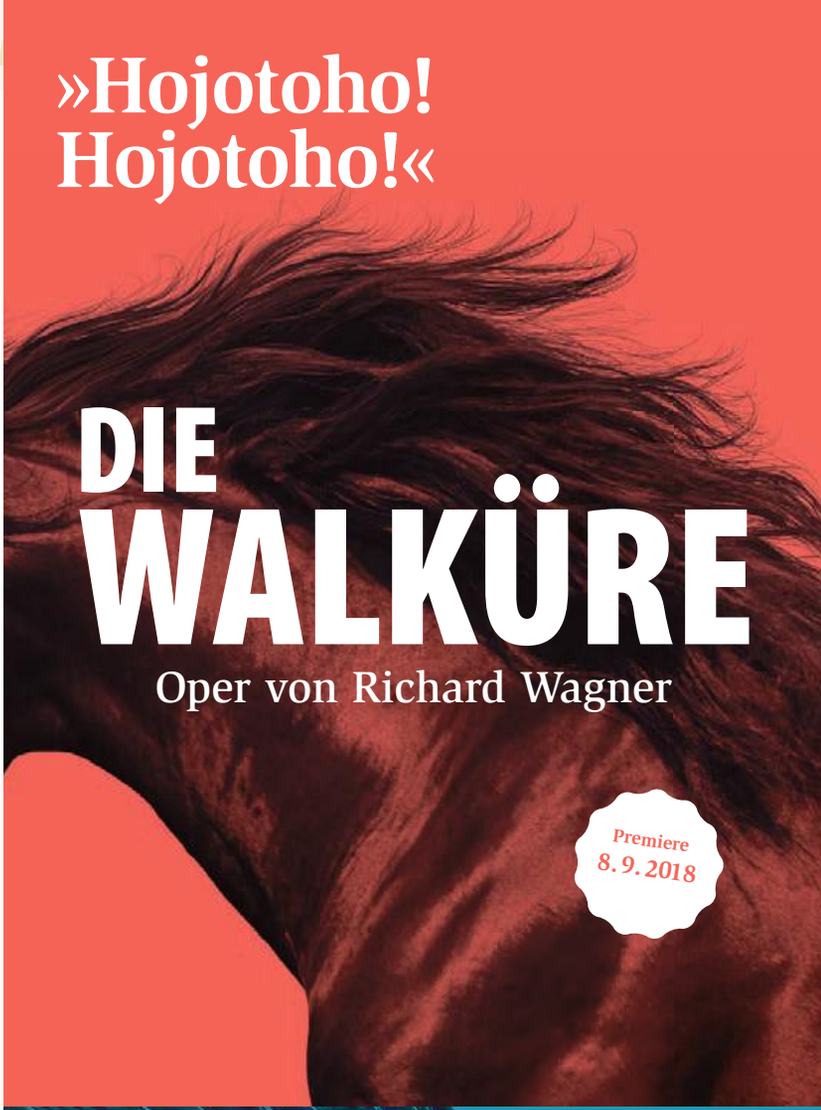





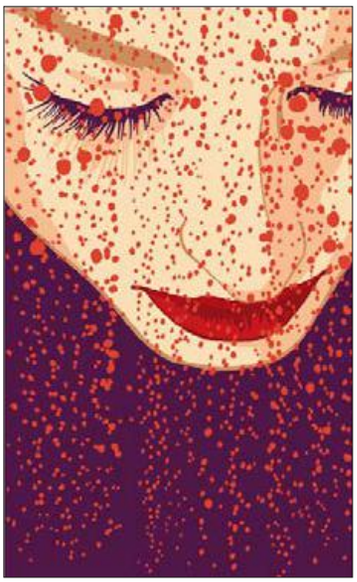

Illustrationen für E.T.A. Hoffmann, Edgar Allan Poe und Shakespeare

Unheimliche Geschichten

Die Buchillustrationen der Berlinerin Kat Menschik haben Kultstatus erreicht. Mal zeigen sie harte Realität, mal mysteriöse Welten. Immer sind sie einzigartig.



Ein Junge mit tiefen Augenringen, das Gesicht eingefallen und fahl, in offenen Wunden winden sich die Würmer. Die Zeichnung hat Kat Menschik für Franz Kafkas rätselhaft-düstere Erzählung „Der Landarzt" entworfen. Der Ursprung ihrer Arbeiten entsteht dabei auf traditionelle Weise – mit Pinsel und Tusche. Die nachfolgende Arbeit am Rechner verleiht ihren Werken dann diese unnachahmliche farbliche Intensität. Angefangen hat sie einst mit Comiczeichnungen, damals während des Studiums in Paris. Inspiriert durch Kommilitonen, die mit dem Verkauf ihrer Comics die Miete zahlen konnten, veröffentlichte sie ihr erstes Comicmagazin Spunk.

Heute ist Kat Menschik eine der gefragtesten deutschen Illustratoren, sie illustriert u.a. für das Feuilleton der FAZ und für DAS MAGAZIN. Dazu erscheint im Galiani-Verlag Berlin eine eigene bibliophile Reihe Klassiker der Weltliteratur: Franz Kafka, E.T.A Hoffmann und Edgar Allan Poe stehen zugleich beispielhaft für das Geheimnisvolle, Phantastische und Düster-Verworrene. Diesem Empfinden hat Kat Menschik mit ihren Illustrationen Gestalt gegeben. Insofern passen ihre Bilder auch zum Thema der diesjährigen Literaturwochen: Das Böse in der Literatur. Das KM auch anders kann, zeigt sie in „Der goldene Grubber". Darin bebildert sie die kleinen Niederlagen und freudigen Höhepunkte im Leben und Umgang mit dem eigenen Garten. (prd)

Kat Menschik: Illustrationen, 5.9. - 26.10., Volksbad Buckau, Eröffnung: 5.9., 19 bis 21.30 Uhr



Drei Meter hoch: die Freiheitsstatue aus Lego-Steinen

Sam Rey

Hoch hinaus

Lego-Ausstellung zeigt Nachbildungen weltberühmter Architektur

Steinchen auf Steinchen, hunderte, tausende. Wieviel Aufwand hinter einer menschengroßen Figur aus Lego-Steinen steckt, können die Besucher der Ausstellung nur erahnen. Auch in kleinerer Ausführung wirken die Freiheitsstatue und die Absolute World Towers aus Ontario in Kanada noch imposant. Darüber hinaus gibt es noch weitere Exponate, wie die drei Meter hohe Saturn Rakete. Außerdem werden in Schaukästen Szenerien aus „Die Eiskönigin" und „Ghostbusters" zu sehen sein. Bei der Wissensrallye muss man Fehler in den Lego-Dioramen erkennen. Findet man sie, kann man Preise gewinnen. (ko) *Lego-Ausstellung, ab 27.9., Flora Park*

SAMMLER DES LICHTS

„Faszination Blaue Stunde"



Thomas Werner

Fotografie zur Blauen Stunde ist faszinierend. Mittels Langzeitbelichtungen in der Dämmerung wird der Himmel intensiv blau, es entstehen Motive, die für das bloße Auge so nicht wahrgenommen werden können.

Die Salzländer Nachtfotografierer kommen aus dem Harz, Salzland und Magdeburg. Jeden Freitag treffen sie sich, um der Fotografie zur Blauen Stunde zu frönen. (ko) ***„Faszination Blaue Stunde", 19.9.-11.11., HofCafé MoHo; Foto-Workshop, 21.9., 18.30 Uhr, Nicolaikirche***

NEUE AUSSTELLUNGEN



Gerda Heintze

AMO Kulturhaus, 27.-29.9.: Begleitausstellung Naturfotografie von Benny Trape

BstU Außenstelle, noch bis 27.9.: „Die Stasi - DDR-Staatssicherheit in den Regionen"

City Carré, ab 24.9.: Magdeburg im Wandel, vergleichende Fotografie 1960er zu heute

die HO-Galerie, 30.8.-9.9.: „Thomas Prochnow Interventionen im Raum", Foto- und Video, Vernissage, 30.8., 19:30 Uhr

Fabularium, noch bis 4.10.: „Ins Blaue blühen", Drucktechnik von Mirjam Moritz

Flurgalerie Eisenbart, ab 28.8.: „Meine Welt – Fotos mal anders", Fotografien von Gerda Heintze

Forum Gestaltung, ab 28.9.: Shaping Hungary – Design in the 21st Century, junges ungarisches Design

Galerie Himmelreich, 4. bis 28.9.: Augenblicke 2, Malerei, Handzeichnung & Grafik von Michael Emig (Leipzig)

Galerie Stadtfelder Schlossküche, seit 25.8.: „Der alte Breite Weg", kolorierte Bilder des alten Magdeburgs von Bert Kulas



Silvia Stiehl

Hofgalerie Moritzhof, noch bis 16. 9.: „Gegensätze – Die Kunst der ungewöhnlichen Kombination", Fotogruppe Sandra Eichler, von Verena Elspaß, Sylvia Stiehl, Christiane Keske, Anke Leppin Bewsjuk, Hannelore Müller und Sandra Eichler,

ab 19.9.: „... im Vorübergehen", Momentaufnahmen seiner Lebenswelt, Fotoausstellung von Christoph Kunze,

Hofcafé Moritzhof, bis 16.9.: „Alltäglichkeit im Straßenverkehr" - Verkehrsunfälle, Fotoausstellung im Rahmen von „Das Kleine Format",

Wasserturm Salbke, 6.–9.9.: KUNST/MITTE 4 - Mitteldeutsche Messe für zeitgenössische Kunst, Arbeiten von über 70 Kunstschaffenden

Kunstmuseum Kloster Unser Lieben Frauen, ab 9.9.: Ambitus. Kunst und Musik heute

Landtag, noch bis 9.10.: „inspiration wasser und natur", Malerei in Acryl, Öl und Aquarell von Antje Schulkies aus der Reihe „Kunst kommt in die Gänge"

Literaturhaus, ab 5.9.: Moabit, Illustrationen von Kat Menschik, Vernissage: 5.9., 19 Uhr

MDR-Funkhaus, ab 19.9. – 14.10.: Preisträger-Ausstellung zum Hannes-Meyer-Preis (ehemal. Bauhaus-Direktor), Preisverleihung: 19.09., 18 Uhr



Sandy Zöllner

Medizinische Zentralbibliothek, ab 5.9.: „Poesie in Bildern", Land- und Natur-Fotografien von Sandy Zöllner und Gedichte von Olaf Meusel, Vernissage: 25.9. mit Lesung Olaf Meusel & Manuela Röhner

Querstyle, ab 10.9.: Real bis Abstrakt – Aquarell, Acryl & Monotopie von Wolfgang Dunkhorst, Vernissage: 10.9., 18.30 Uhr

Stadtbibliothek, 5.9. - 30.9.: „Lichter der Stadt", Abendfotografie von Jürgen Banse

Technikmuseum, 2.9. -24.9.: Internationales Bildhauer & Kunstgießersymposium, Künstlern der Gruppe „El Vuelo De Bronce" & „Sachsen-Anhalt", Hommage an die Bronzetür zu Nowgorod (1152 – 1154)

Volksbad Buckau, ab 5.9.: Illustrationen von Kat Menschik, Vernissage: 5.9., 19 Uhr, Musikalische Begleitung Maria Ackermann (Klarinette)

AUSSERHALB



BadaBoom Berlin

Bauhaus Dessau, noch bis 31.10.: Carl Fieger. Vom Bauhaus zur Bauakademie

Kulturfabrik HDL, noch bis 20.9.: „Haldensleben und der Rest der Welt", Aquarellbilder von Wolfgang Lange

Vor sechzig Jahren

Die Ausstellung Magdeburg im Wandel zeigt in ausschnittsgleichen Motiven, wie sich Magdeburg seit den 1960er Jahren verändert hat.

Nach dem Zweiten Weltkrieg war Magdeburgs Altstadt zu 90 Prozent zerstört. Erst 1954 lag die endgültige Fassung der Pläne zum Wiederaufbau eines neuen, sozialistischen, aber vor allem autogerechten Stadtzentrums vor. Die Pläne bedeuteten vor allem eine Abkehr von dem sich seit dem Mittelalter entwickelten eng verschlungen Straßenraster der Altstadt. Damals entstand der Zentrale Platz mit seiner monumentalen Blockbebauung, die sich eng an sowjetische Vorbilder anlehnte. In den folgenden 1960er Jahren schritt der systematische Wiederaufbau Magdeburgs voran, geprägt von einer Architektur unverkennbaren Charakters. Zeilenbauweise, Punkthäuser, Flachdächer, Ladenpavillons, Sichtbeton, Stahlbeton. Der Magdeburger Fabrikant Hermann Brösel hat diese Transformation über ein Jahrzehnt intensiv mit der Kamera begleitet. Seine Bilder sind Basis für die nun gezeigte Ausstellung mit vergleichenden Bildern (c) *Magdeburg im Wandel, Vergleichsbilder der 1960er Jahre zu heute, ab 24. September, City Carré*



Fürstenwall und Elbufer in den 1960er Jahren

Hermann Brösel [3], Conrad Engelhardt [2]





Ruine des Naturkundemuseums von 1963 ist heute das Motel One





Barockbau Domplatz 4, 1965 heute das Justizministerium



SWM SOMMERKINO, *25.7.-29.7., Stadthalle*







VENGA VENGA, *28. 7., Elbauenpark*







LIEBLINGSDISCO, *3.8., First*








RIVERSIGHT AT NIGHT, *4.8., Elblocations*









Tourist Information Magdeburg
Breiter Weg 22
Tel. 0391 63601-402

Öffnungszeiten
Montag – Samstag 09:30 – 18:00 Uhr
Sonntag/ Feiertage 09:30 – 15:00 Uhr

Tickets für Konzerte, Theater und Open-Air-Veranstaltungen auch jederzeit online unter **www.ticket39.de**

FCM - FC ST. PAULI, *5.8., MDCC-Arena*









TÄNZCHENTEE MIT RAMM-STEIN-SHOW, *11.8., FestungMark*















ZOONACHT, *18.8., Zoo*











STARS FOR FREE, *19.8., Stadtpark*











Fotos: M. Patzig | S. Lorenz | E. Popova | Wenzel O.





Alles andere als normal

Hauptsache individuell: Die Taschen von Märtens sind einzigartig

Aus alten Luftmatratzen und Militärstoffen näht der Magdeburger Philipp Märtens einzigartige Taschen und Rucksäcke

Giftgrün strahlt er schon von weitem. Lila mischt sich auch noch mit in das aufeinander abgestimmte Farbchaos des Rucksacks. Gewöhnlich sind die Taschen und Rucksäcke nicht, die der Magdeburger Philipp Märtens seit Ende des vergangenen Jahres in Handarbeit näht und selbst trägt. „Ich habe viele Ideen für neue Designs." Doch sein Label „Taktonik" wächst langsam, immerhin arbeitet Philipp in Ein-Personen-Union und fährt außerdem noch Rettungsdienst. Seine Taschen entstehen in seinem Atelier in Westerhüsen, auch der Rucksack. Besonders typisch: der besteht aus einem Luftmatratzenstoff, Modell 90er Jahre. Philipp mag besondere Stoffe. „Mir ist es wichtig, dass die Stoffe auch Geschichten erzählen." Deswegen war er auch Feuer und Flamme als er im Netz auf einen Händler in Bayern stieß, der alte Militärkleidung verkaufte. Daraus sind bereits einige Rucksäcke entstanden, Vorbild ist der sowjetische Soldatenrucksack Veshmeshok – ein einfacher Soldatenrucksack mit großen Frontfach. Das hat Philipp bei seinen Rucksäcken natürlich individualisiert, je nach Stoff versteht sich. Ein Projekt liegt ihm aktuell besonders am Herzen: eine Laptoptasche für einen britisch-norwegischen Fashionblogger. Der Kontakt kam über Instagram. Die Laptoptasche soll Prototyp für kommende Modelle werden. (v) *Taktonik, www.etsy.com/de/shop/Taktonik*



Levis-Hoodie mit Golddruck

Digging for Gold

Mal echt, wer weiß noch, dass Firmengründer Levi Strauss 1873 vor allem die hart schuftenden Goldgräber für seine Nietenhosen im Blick hatte? Sein legendäres Two-Horse-Pull Logo steht bis heute für solche starke Denim-Stoffe, aber längst auch für Vintage-Fashion und Sportswear-Designs. Die ganze Kollektion (und die Levi-Strauss-Story) kommen jetzt nach Magdeburg. *Levi's Store, ab 27. September im Basement Allee-Center*

Hoffnung ist schön

Seit Eileen Woosmann ihre Krebserkrankung überstanden hat, engagiert sie sich ehrenamtlich für die Organisation DKMS life. In kostenlosen Make-Up-Seminaren bekommen Patientinnen Tipps, wie äußerliche Folgen der Chemotherapie kaschiert werden können. Zur 9. Spendengala mit Tombola hat sich viel Prominenz angesagt: Moderiert von Susi Brandt sind im Showprogramm Yul Oeltze, Manuel Richter, Anett Sattler & das Steps Dance Center dabei. *DKMS life Spendentag, 10.9., 10-18 Uhr, Parfümerie Douglas im Florapark*



Optimismus und aktive Hilfe: Eileen Woosmann



WIESN-TRENDS 2018

Kaum ist der Sommer vorbei, lockt die Wiesn. Was ist gerade angesagt? Denn Dirndl ist nicht gleich Dirndl.

Eine aktueller Wiesn-Trend sind hochgeschlossene Blusen. Sie schauen nicht nur edel aus, nein, sie verleihen dem Dirndl auch das gewisse Etwas. Ganz gleich, ob in elegantem Weiß oder in einem Pastellton, auf der Bierbank steht dir alles.



Dirndl in Pastelltönen von Krueger

Heuer kommt es ohnehin auf die Details ab – je ausgefallener, desto besser. Manche Modelle glitzern wie ein Sternenhimmel, andere haben so originelle und auffällige Schnürungen, dass es an ein liebevoll verpacktes Weihnachtsgeschenk erinnert. Farblich setzt die Wiesn-Saison auf Beigetöne, die durch gold-glitzernde Details die Blicke auf sich ziehen. Auch Blumenmuster sieht man im Festzelt immer häufiger.



Lander

Und was gibt's Neues bei den Mannsbildern? Der junge Bub von Welt lässt die klassische Weste links liegen und steigt auf eines der hübschen Strickmodelle um. Suuuuuperchic! Wenn die Strickweste dann auch noch mit einer Krachledernen im hellen Grauton daher kommt, ja dann gibt's doch bei den Madln kein Halten mehr. Gelle.



Krachlederne in hellem Grauton

I don't do fashion

Nadine Sobotzik



Mehr von Nadine findet ihr im „Magdeburger Magazin" mag-mag.de, dem angesagten Allee-Center-Blog.

Samtleben

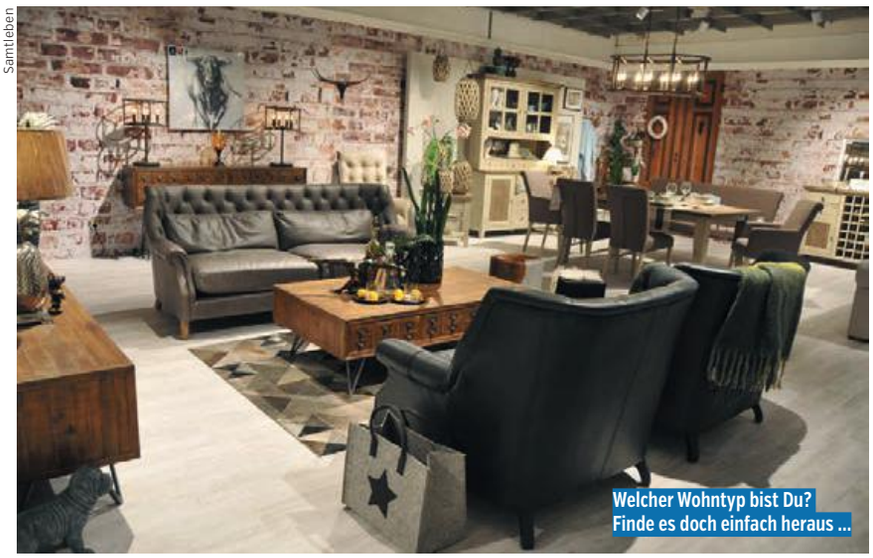

Welcher Wohntyp bist Du? Finde es doch einfach heraus ...

Wohnen ist jetzt orange

Seit aus Maco Möbel die Maco Home Company geworden ist, braucht man für die eigene Wohnung keinen Innendesigner mehr

Mit Möbeln und der Gestaltung der eigenen vier Wände ist es wie in der Mode. Einen eigenen Stil zu entwickeln, ist gar nicht so einfach. Und passt das Einzelobjekt, das man schön findet, auch mit den anderen geliebten Stücken zusammen? In solchen Fällen geht man besser vertrauensvoll zum Spezialisten. Maco Möbel am Flugplatz hat sich jahrelang vor allem als Küchenspezialist profiliert. In diesem Sommer bekam der Wohnbereich eine, sagen wir, radikale Neuausrichtung. Statt einfach nur einzelne Möbel zu zeigen, werden nun ganze Wohnwelten lebensecht inszeniert. Soviel Inspiration kann kein Internet der Welt. Man muss sich nur noch klar werden, ob man eher den Cool Chic, rustikalen Country Look oder den Romantic Style bevorzugt. Aber dafür hat man alle Zeit. Ganz nebenbei: Die dekorierten und inszenierten Möbel und Gestaltungsideen kann man sich so komplett einpacken lassen - nur den Putz von den Wänden muss man selbst abschlagen ... (c)



Maco Home Company, Gustav-Ricker-Straße 63, Tel.: 6262600



Kraft der Magnete

Claudia Klivinyi vertreibt energiegeladenen Schmuck und setzt auf Magnetmassagen

Claudia Klivinyi ist überzeugt, dass der Einsatz von Magneten die Lebensqualität verbessert. Die gelernte Einzelhandelskauffrau machte sich bereits vor 15 Jahren im Wellnessbereich selbstständig. Vor zwei Jahren entdeckte sie die Wirkung von Magneten. Als Vertreterin des Bingener Unternehmens Energetix besucht sie seitdem Firmen, um die Menschen zu entspannen. „Eine Magnetmassage bringt den Empfänger physisch und psychisch in eine energetische Balance, wirkt auf Muskeln, Hormone und Energiebahnen." Neben sportiven Powerarmbändern gibt es Schmuck mit tollen Designs aus Kupfer und Edelstahl oder auch Wellness-Sohlen. (cj) *Haus- und Firmenbesuche/Workshops, Wellnessoase CK Claudia Klivinyi, Tel. 01577/6620645, www.wellnessoase-ck.energetix.tv*

Chris Roessler



Klivinyi sorgt mit Magneten für Entspannung



Winkel



Home of HipHop

In den frühen 1990ern war Hallenhausen der erste selbstverwaltete Jugendclub der Stadt. Jetzt feiert Magdeburgs Home of HipHop das Silberne.

Für einen selbstverwalteten HipHop Club fast ne Spur zu sauber: Hallenhausen

„Klein, fies und gemein“ so beschrieb Benny vom Rapduo Herr von Grau den Club in seinem Tourtagebuch. Na ja, genau genommen trifft es eher auf den Hexenkessel im kleinen Konzertraum zu, als auf den ganzen Club. Wer schon einmal dort war, weiß, Hallenhausen ist mehr als das. Hallenhausen, das ist zunächst mal ein kleiner Mythos, der erste selbstverwaltete Jugendclub der Stadt. Angefangen hat alles 1993 mit ein paar Jugendlichen, die sich sich in einer Baracke am Olvenstedter Platz getroffen haben, bis die zwei Jahre später wegen Baumaßnahmen geräumt werden musste. Als Angebot des Jugendamtes stand damals das Gelände an der Steinkuhle, ein nicht mehr genutztes städtisches Grundstück. Zu dieser Zeit standen die namensgebenden weitläufigen Hallen des ehemaligen Kühlanlagenbaus noch, und die schneeweißen Wände wurden zur ersten großen Graffitiwall der Stadt. Seit langen Jahren war und ist der Club Anlaufpunkt für die Graffitiszene und die HipHopHomebase Magdeburgs.

Graffitibunt: Hallenhausen um die Jahrtausendwende

Hallenhausen hat unruhige Zeiten erlebt, vor allem in den 1990ern. Erst der Abriss der Produktionshallen, 1996 der Tod des Sprayers Skore auf der Eisenbahnelbbrücke, Einbrüche und Anschläge auf das Objekt und immer wieder Anwohnerklagen, die den Club weghaben wollten. Seit nunmehr einem Vierteljahrhundert bereichert der Club in der ollen Baracke hinter der Albert-Vater-Straße die soziale und kulturelle Landschaft der Stadt und wird dabei einfach nicht müde. Vielleicht liegt das ja daran, dass der HipHop einfach die Generationen verbindet, also die Oldschool, die alten, erfahrenen Mitglieder mit den Blutjungen, die das mit frischen Ideen und einer Menge Engagement ausgleichen. Bis heute gibt es nicht mal einen Trägerverein, regelt das Jugendamt einen Teil der notwendigen Aufgaben. Dass sich der Club gehalten hat, liegt in der Konstanz: 30 bis 40 Leute gehören zum harten Kern. Auch ohne Verein besteht eine klare Hierarchie, die Aufgaben sind sauber verteilt. So kommt es, dass das ganze Gelände gut in Schuß ist: gemähte Wiese, ein Freisitz unterm Pilzdach, Kleinfußball-Feld, Volleyball-Court und daneben das alles überragende Gerüst des Streetballkorbs. Täglich ab 19 Uhr wird geöffnet und man kann Kicken, Basketball und Tischtennis spielen, Darts werfen oder einfach nur bei guter Musik ein Getränk genießen und Freunde treffen. Willkommen ist jeder mit guten Absichten …

Anfang September wird gefeiert. Ab 16 Uhr ist Showtime im Hof. Neben dem Headliner Bahamadia ist der Magdeburger „Gut-Männschclan“ dabei. An der Außenmauer entlang der Steinkuhle gibt‘s Graffiti Live Action und ab 22 Uhr ist Tanz auf zwei Floors. Neben Hip Hop ist diesmal auch Soul & Funk dabei. Und mit EV Flash und D.J.S.L. Hoshy‘n (der gehörte in den frühen 90ern zur Magdeburger Crew Mad Enemy D) sind zwei DJs am Start, die die Anfänge von Hallenhausen erlebt haben. Hut ab! (c) *25 Jahre Hallenhausen, 1. September,*

Engelhardt



Sebastian Sunset übt für den Contest

Max Patzig

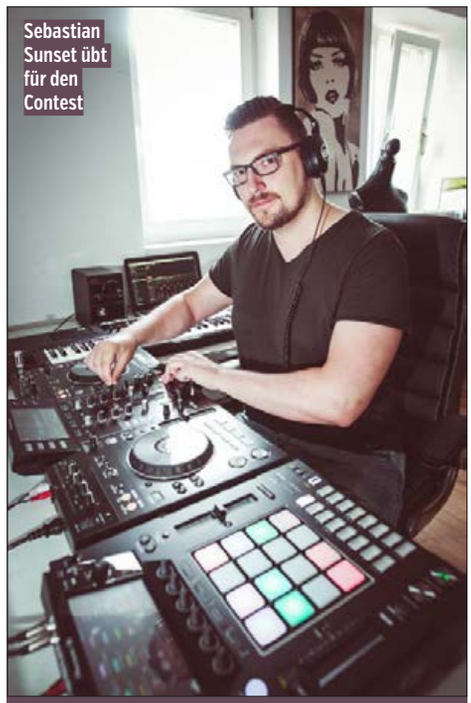

NACHTGESTALT

SEBASTIAN SUNSET, DJ

Vor 13 Jahren hat Sebastian Sunset, der mit bürgerlichem Namen Sebastian Schubert heißt und als Justizvollzugsbeamter arbeitet, angefangen, sich als DJ auszuprobieren. Nach kurzer Zeit muss er jedoch aufgegeben, weil es neben der Arbeit nicht gut funktionierte und der Durchbruch nicht kommen wollte. Seit zwei Jahren ist er aber wieder am Start und führt sogar eigene Veranstaltungen im Volkshaus Gardelegen durch. Dort konzipiert er Events mit House-Musik, aber auch Volkstümliches und Tekk hält Einzug in dem sonst so ruhigen Ort.
Der Justizvollzugsbeamte nutzt nun jede freie Minute und schließt sich in seinem Studio ein. Grund dafür ist der German DJ-Contest: „Dafür übe ich seit Wochen etwa zwei Stunden am Tag“, sagt er. „Auch wenn mein Set nur 15 Minuten lang sein darf, bedarf es viel Vorbereitung – die Konkurrenz ist groß!“ Neun DJs stellen sich am 7. September der hochkarätigen Jury im L1 Club. Teil der Jury sind Jake Dile und Patrick Hofmann, die regelmäßig in dem Leipziger Nachtclub auflegen und schon vor Jahren ein eigenes Label gegründet haben. Der Gewinner des DJ-Contest wird in dieses Label aufgenommen und erhält eine professionelle Song-Produktion im Dresdner C90-Studio. (mx) ***soundcloud.com/sebastian_sunset***

CLUBFACTS

+++ Urbanpiraten & Tor5 laden zum Draußenkino +++ Die letzten Sommertage verbringt ihr am besten beim Draußenkino am 31.8. im Klosterbergegarten. In Kooperation mit dem Studiokino gibt es ein Highlight der Kinogeschichte auf die Augen. Im Vorfeld verwöhnt Cäpt´n Groove mit Sommerklängen. **+++ Erntefunkfest-Termin steht +++** Buckau kommt auch dieses Jahr zu seinem offenen, interkulturellen Stadtteilfest im HOT zusammen. Termin ist der 8.9., Details auf erntefunkfest.net.


modem 39

Ton in Ton

Das Magdeburger Musiklabel MODEM:39 ist angeschlossen, hochgefahren und veröffentlicht elektronische Musik aus der Region

Es geht ihnen ums Miteinander. Und es geht um Idealismus. Gegründet, um über die heimische Szene hinaus Signale zu senden und Menschen zu verbinden, versteht sich ihr Label MODEM:39 als „... Kommunikations- und Musikplattform, die Musik veröffentlicht, publiziert und hauptsächlich eigene Künstler fördert. Es geht vor allem darum, unsere musikalische Heimat nach vorne zu bringen." Das Team besteht aus den Label-Gründern Marcel Lentges, Matthias Wolff und Oliver Heine. Hinzu kommt Tim Höhne der für das komplette Label-Design verantwortlich ist. Den Komponenten Freundschaft, Kunst und Kommunikation folgten schnell erste Veröffentlichungen. Von Tommes zum Beispiel. Seine A.R.L.T. EP steht für eine ausgetüftelte Bandbreite an analogen Sounds, inspiriert durch klassischen House. Tommes, seit 20 Jahren in der ostdeutschen Musikszene verankert, demonstriert einen erkennbaren Stil mit vier zeitlosen Tracks. Seine Vorliebe für Dub Sounds und Chord-Echos prägt die ganze EP. Dagegen gewährt Eros Miguel mit der Neuse EP einen ersten Blick in seine tiefgründigen Solo-Werke, aufgenommen und produziert in Dresden. Dunkle weite Flächen legen sich hier über die Stadt. Eine verträumte Weise, getrübt von wachsender Kälte. Der verwirrte Geist gefangen im Nebel der Geräusche. Das Antlitz aufgelöst, schwebend durch die Nacht. Hoffnung bietet Wärme, verschlagen im Augenblick. Dämmernd die Realität, geleitet durch das Licht.


modem 39

Lorenz Kraach alias Matthias Wolf ist Künstler und gleichzeitig einer der Labelinhaber



Upstep' in Buckau – Die aktuelle EP von Lorenz Kraach und Joris Biesmans

In der Labelarbeit selbst spielen materielle Gewinne eine untergeordnete Rolle, auch weil damit in diesem Bereich ohnehin nicht zu rechnen sein dürfte. Aber Oliver und Marcel verstehen ihre Musikproduktion „ ... in dem Sinne einer Leidenschaft, weil es keine Einkommensquelle ist. Ziel von MODEM:39 ist, dass die Leidenschaft sich selbst trägt." Und da gibt es auch immer viel zu tun. Akquise von neuen Künstlern, Abmischen und Mastern von Produktionen und Mitschnitten. Planung und Umsetzung von Veranstaltungen, Gestaltung von Plattencovern und vieles mehr. Eben wie in einem kleinen Unternehmen. So soll es sein, Kunst und gut. (ad.vocado) *Recordlabel MODEM:39, aktueller Release: Upstep'in Buckau EP von Joris Biesmans/Lorenz Kraach, www.modem39.de*

Premieren 2018/2019

SCHAU SPIEL

Ein Sommernachtstraum UA
Musical nach Shakespeare
Fr. 5. 10. 2018, Bühne

Drei Mal Leben
von Yasmina Reza
Sa. 6. 10. 2018, Studio

Tagebuch eines Wahnsinnigen
von Werner Buhss nach Nikolai Gogol
Fr. 12. 10. 2018, Studio

Die Ratten
von Gerhart Hauptmann
Do. 18. 10. 2018, Bühne

Erste Liebe UA
von Ralph Opferkuch
Sa. 1. 12. 2018, Foyer

Warten auf Godot
von Samuel Beckett
Fr. 7. 12. 2018, Studio

Bezahlt wird nicht!
von Dario Fo
Sa. 8. 12. 2018, Bühne

Karl und Rosa UA
von Felicia Zeller nach Alfred Döblin
Fr. 22. 2. 2019, Studio

Die Letzten
von Maxim Gorki
Sa. 23. 2. 2019, Bühne

Der Geheimagent
nach dem Roman von Joseph Conrad
Fr. 5. 4. 2019, Studio

Düsterbusch City Lights UA
nach dem Roman von Alexander Kühne
Sa. 13. 4. 2019, Bühne

Tanz im Netz UA
von Wolfgang Krause Zwieback
Fr. 17. 5. 2019, Studio

WEIHNACHTSMÄRCHEN 2018

Peterchens Mondfahrt
Sa. 25. 11. 2018, Opernhaus / Bühne

Theater Magdeburg

Karten unter (0391) 40 490 490
www.theater-magdeburg.de



Festival-Initiator Stephan Bormann (l.) mit Thomas Fellow und seinem Projekt „Hands on Strings“

Christian Debus



Der Flamenco-Gitarrist Rafael Cortes

Christoph Giese

GENERATIONENVERTRAG

Der Akkustikgitarrist Stephan Bormann lebt seine Träume und holt für das 1. Internationale Gitarrenfestival junge und alte Meister in den Moritzhof

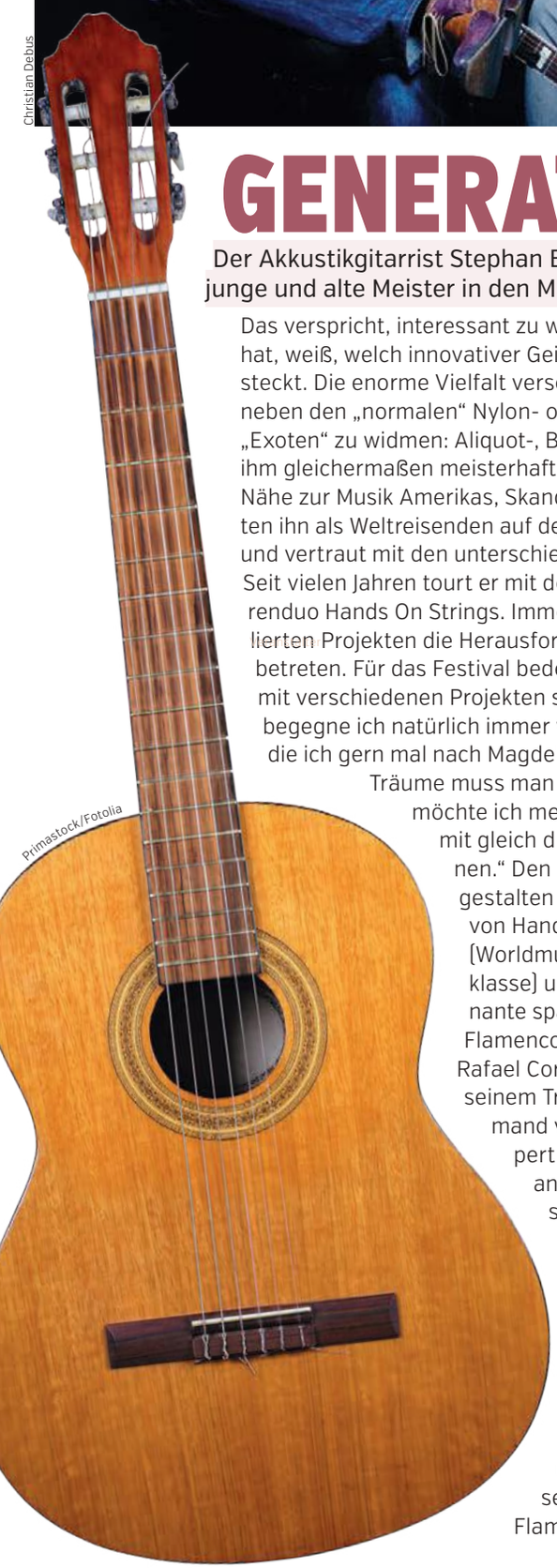

Primastock/Fotolia

Das verspricht, interessant zu werden, denn wer ihn schon einmal live erlebt hat, weiß, welch innovativer Geist hinter seiner zurückhaltenden Erscheinung steckt. Die enorme Vielfalt verschiedener Gitarren weckten seine Lust, sich neben den „normalen“ Nylon- oder Steel-String Gitarren auch intensiv den „Exoten“ zu widmen: Aliquot-, Bariton- oder Oktav-Gitarren werden von ihm gleichermaßen meisterhaft gespielt. Stephan Bormanns innige Nähe zur Musik Amerikas, Skandinaviens, Afrikas und Brasiliens weisten ihn als Weltreisenden auf der Gitarre aus, gewandt in vielen Stilen und vertraut mit den unterschiedlichsten Facetten des Instruments. Seit vielen Jahren tourt er mit dem Cristin Claas Trio und dem Gitarrenduo Hands On Strings. Immer wieder reizt ihn neben seinen etablierten Projekten die Herausforderung, musikalisches Neuland zu betreten. Für das Festival bedeutet das: „Ich habe das große Glück, mit verschiedenen Projekten sehr viel auf Tour zu sein und da begegne ich natürlich immer wieder grandiosen Musikern, die ich gern mal nach Magdeburg holen wollte, ..., und Träume muss man auch leben und so möchte ich meine erste Traumreise mit gleich drei Abenden beginnen.“ Den Eröffnungsabend gestalten die „alten“ Meister von Hands On Strings (Worldmusic der Extraklasse) und der fulminante spanische Flamenco-Gitarrist Rafael Cortes mit seinem Trio. Niemand verkörpert das andalusische Lebensgefühl in deutschen Breiten so authentisch, virtuos und warmherzig wie Rafael Cortés. Er ist sowohl Essener wie auch Andalusier durch und durch und bündelt die Energie dieser beiden Pole in seiner Art, Flamenco zu spielen. Der zweite Abend gehört den „jungen“ Meistern. Mit Sönke Meinen kommt ein beeindruckender Gitarrenvirtuose (u.a. Preisträger des European Guitar Awards). Neben Melodie und Begleitlinie ist ihm seine Gitarre auch Percussion-Instrument; der Friesländer spielt alles gleichzeitig in irrwitziger Geschwindigkeit. Jule Malischke berührt emotional als Gitarristin mit traumhaft samtweicher Stimme. Und Shane Hennessy aus Irland nimmt Fahrt als Bühnentorpedo à la Tommy Emmanuel mit großem Spaßfaktor auf. Und am dritten Abend wird zelebriert, dass sich Gitarristen durchaus auch für andere Instrumente begeistern können. Vor allem, wenn jemand so inspirierend spielt, wie der israelische Bassist und Multiinstrumentalist Adam Ben Ezra, der das Festival beschließt. Er spielt nicht nur Flamenco auf dem Bass sondern ergänzt noch im Live-Looping um seine Stimme, ein Piano oder das Publikum. Und wer davon nicht genug bekommt, kann tagsüber die Workshops mit den auftretenden Künstlern besuchen. (ad.vocado) *1. Internationales Gitarrenfestival, 14.-16.09., Moritzhof*



Preisträger des European Guitar Awards: Sönke Meinen

Manfred Poolert (c) Pollert

Diese Brücke am Fluss

Aus einem zufälligen Treffen an der Sternbrücke 2008 wurde ein lebendiges Straßenmusikprojekt. Den Ort hat die Starbridge Folk Band im Namen verewigt.

Ein sonniger Tag im Mai 2008, der einige spielfreudige Musiker aus ihren Übungsräumen auf die Sternbrücke lockte: Dort lernten sich vier bis dato untereinander kaum bekannte Musiker besser kennen und schätzen. Und die musikalischen Vorlieben für Tom Waits, Bob Dylan, Johnny Cash, Harry Nilsson, Violent Femmes, CCR, Jonathan Richman oder Mano Negra einten. Aus den gelegentlichen Treffs an der Brücke entstand auch der Name „Starbridge Folk Band“ – in internationaler Schreibweise, denn internationales Flair erhielt die Gruppe vor allem durch den Griechen Gerry Markopoulos, der mit Gesang, Gitarre und Mundharmonika das Klangbild prägte. Als ob es keine anderen Namensideen gegeben hätte.In heiterer Runde ersponnen wurde z.B. „Gerry and Some Other Unimportant People (That Could Get More Important by Playing with Him)“, „Gerry and His Wifes“, „Gerry and His (Tr) Ad(d)itionals“, „Gerry and His Voluntary Employees (without Payment)“ und „Gerry and His Remarkable Earcatchers“. Als Initiator und Leiter der allwöchentlichen Musiksessions in der Schankwirtschaft Jakelwood war Gerry Markopoulos längst ein Name in der Magdeburger Musikszene. Martin Müllers Gesicht und Stil waren auch damals schon recht gut in der Stadt bekannt. Mit seinem Knopfakkordeon spielte er nicht nur solo, sondern auch in verschiedenen Bands wie Buckaus Rache, Jimmy Dekker & Band, den Liederpiraten, später bei Nuno Fabienne & Die KlangAstronomen, in der Lars Kropáč Klezmer-Band und bei Marc Roca & Friends. Kontrabassist Ralf Funke (damals Habisch) hatte sich ebenso schon musikalisch der Öffentlichkeit gezeigt (damals auch bei Buckaus Rache sowie BoB). Eher aus dem Jazzbereich stammte Maika B (Perkussion, Klarinette). Später kam Marcus Förster als Schlagzeuger in die Band (damals ebenfalls Mitglied der Band Buckaus Rache). Im Jahre 2010 gab es dann einen weiteren, größeren Personalwechsel. Begleitet von einer skurrilen Pressemitteilung, in der es unter anderem hieß „Gerry, Martin and Ralf met on a spaceship while captured by aliens. (...) Gerry (...) was replaced by two Venusians named Arnim and Nils.“ Übersetzt hieß es, dass Arnim Wagner (genannt Bär) und Nils Sandvoß zur Band hinzukamen und reichlich irisch-schottisches Material von The Dubliners bis The Pogues mitbrachten. Dadurch änderte sich das Repertoire der Band merklich. Nils Sandvoß sang und Arnim Wagner singt und spielt bis heute noch in der Band. Seit 2013 ist zudem Gitarrenbauer Ronny Zysko mit seiner Mandoline an Bord.


Matthias Piekacz
Starbridge Folk Band

Mit einer Jubiläums-Session und musikalischen Gästen wollen sie nun alten Zeiten aufleben lassen. Unter ihnen Singer-Songwriter Marc Roca und der portugiesische Gitarrist und Sänger Pedro Querido, der im Moment seine musikalische Präsenz in der Stadt und darüber hinaus ausbaut und als sehr kreativer Musiker auch mit frischem, eigenem Repertoire daherkommt. (mmc) *10 Jahre Starbridge Folk Band, Jamsession, 13. September, Jakelwood*

SO EIN KRACH!

Das Hardcore-Fest Prison Riot feiert seine 25. Ausgabe mit sattem Line-Up

Es wird zum 25. Mal gemosht! Ein wenig Wehmut liegt dennoch über der 25. Edition der Konzertreihe Prison Riot: 18 Miles spielen ihr letztes Deutschland-Konzert. Die Amsterdamer Modern Hardcore Band hat mit ihren Outputs Maßstäbe im Genre in Sachen Produktion und Songwriting gesetzt. Die wuchtigen und technisch perfekten Live-Shows haben in ganz Europa und auch bereits im Magdeburger Knast die Fans überzeugt und zum Moshen, Stagediven und Mitsingen animiert. Begleitet werden die fünf Holländer von der Band Landmvrks aus Marseille. Die Metalcore Band bespielt seit vier Jahren die europäischen Festivalbühnen. Einen Ruf erspielt hat sich ebenfalls die Berliner Band Got Nuthin‘. Die Band ist seit 2012 unterwegs und kann auf mehrere Outputs, Touren und Live-Konzerte zurückblicken. Prison Riot Mitglied und Soundtechniker Willi ist seit gut einem Jahr an der Gitarre für Got Nuthin‘ zu sehen. Eher berüchtigt als berühmt ist die Band Out for Change. Bei den Magdeburgern wird sich an diesem Abend Live-on-stage ein Line Up-Wechsel an der Gitarre vollziehen. (ko) ***Prison Riot XXV mit 18 Miles, Landmvrks, Got Nuthin‘, Out for Change, 8. September, 20 Uhr, Jugendclub Knast***


Photogenick
18 Miles zum letzten Mal in Deutschland

SACHSEN-ANHALT
Ministerium für Wirtschaft, Wissenschaft und Digitalisierung

HUGO JUNKERS PREIS 2018
FÜR FORSCHUNG UND INNOVATION AUS SACHSEN-ANHALT

VISIONÄRE PROJEKTE IN DER SCHUBLADE?

BEWERBEN SIE SICH DAMIT IN EINER DER VIER KATEGORIEN ...

... UND PROFITIEREN SIE VON INSGESAMT 80.000 € PREISGELD!

www.hugo-junkers-preis.de
#HJP2018

BIS 01.10.2018 BEWERBEN!

#moderndenken



Ein Schneemann träumt vom Frühling

Steffen Wilhelmi und Karolin Plath sind stolz auf ihr Debüt

(c) Once Upon a rooftop

Das Singer/Songwriter-Duo Once Upon A Rooftop singt auf seinem zauberhaften Debut "Dearest Treasure Box" von Geschichten, die das Leben so schreibt

Ein Schneemann, der den Frühling miterleben und die Sonne umarmen will, oder die Tomate auf dem Balkon, die von Melodien getränkt und rot vor Scham ist. Und der Moment, als zwei Menschen auf dem Dach Musik machen und „Once Upon A Rooftop“ geboren wird – akustisch, wortgewandt, mit Gefühl und Fingerschnippen erzählen der Musiklehrer und die Geschäftsleiterin eines Kulturcafés auf ihrem Debut von diesen und anderen Kuriositäten. „Dearesst Treasure Box" sind kleine Schätze, getextet von Steffen Wilhelmi und Karolin Plath, gesungen von Karos souliger Stimme. Es ist zwar ihr Debüt, aber OUAR sind keine Unbekannten. In Magdeburg haben sie viele Veranstaltungen wie die Songtage oder die Riverside at Night mit ihrer zauberhaften Art bereichert. Wie fing eigentlich alles an? Fernab vom Trubel der Stadt finden sich 2008 zwei Dachgestalten, deren Beine im gleichen Takt baumeln. Bald gesellt sich die Gitarre dazu und aus Geschichten werden kleine Ohrwürmer. Diverse Konzerte spielen OUAR mit den Australiern Renny Field, Peregrine oder den Briten The Sons. 2010 folgt ihre erste Tour: 14 Konzerte in 18 Tagen. „Die Crowdfunding-Plattform ‚startnext‘ gab es zu diesem Zeitpunkt noch nicht, daher haben wir, um unser Album zu finanzieren, auf Plakaten Teile unseres imaginären Hauses verkauft", erklärt Steffen. 2000 EUR sammelten sie. „Seitdem waren wir in der Pflicht, auch unseren Supportern gegenüber.", so Steffen. Als sie mit Produzent Alexander Stern und Musikerfreund Benjamin Flohr ins Studio gingen, eröffnete sich für die beiden eine neue Welt. „Eigentlich wollten wir genauso klingen wie, wenn wir live spielen. Aber Alex hat uns seine Visionen aufgezeigt und schließlich ist etwas Wunderbares entstanden", berichtet Karo. Als einen bunten Blumenstrauß bezeichnen die beiden, die nun vor allem ihren Supporten das Releasekonzert widmen wollen, ihr Album. Ein kollektives Miteinander ist ihnen wichtig, so haben sie auch befreundete Musiker wie Jan Kubon für ihr Konzert und einen Part auf dem Album gewinnen können, und Künstlerin Dorothea Hertel malte das Albumcover. Die Dachgeschichten und Harmonien dieser beiden Menschen sind einfach hörenswert und auch die Harmonie zwischen diesem Paar etwas besonderes. (cj) *Once Upon A Rooftop-Albumrelease, 21. September, 18.30 Uhr, Studioklub, www.onceuponarooftop.de*



kurz&klein

21 JAHRE ROCK ‘N‘ ROLL



Factory

Kleines Facelift für die Factory

Die altehrwürdige Factory rattert ins 21. Jahr des Bestehens. Wer hätte gedacht, dass die Grand Dame der Magdeburger Konzertlocations sich im hohen Alter noch einmal rausputzt? So wurden Außenfassade, Toiletten und kleiner Saal im Sommer neu saniert. Zur Geburtstagsfeier trifft Rock auf Trash und Karaoke. Konzerthighlights im September sind Goitzsche Front (7.9.), Grausame Töchter (8.9.) und Tankhard (22.9.). *Birthday Bash – 21 Jahre Factory, 14.9., 22 Uhr, Factory*

ABEND DER NEWCOMER



Marina Manneck

local heroes-Teilnehmer Dipol

Magdeburg wird wieder Hotspot der Newcomer-Szene Sachsen-Anhalts. Am 29. September können Fans authentische Musik erleben, die ganz eigen sowie sehens- und hörenswert ist. Publikum und Jury entscheiden, welche Band Sachsen-Anhalt beim Bundesfinale von local heroes vertreten wird und in die Fußstapfen von Elephant‘s Foot tritt. Mit dabei: u.a. Dipol, Weltengang und als Gast In my days. *local heroes Landesfinale Sachsen-Anhalt, 29.9., Moritzhof*

GLAM-ROCK-POWER



Gori von Zola

Soul bis Rock mit Tobias Künzel

„Put your smile on“ fordern die Londoner auf ihrem aktuellen Album auf. Ruff as stone vereint bekannte Musiker. Der charismatische Sänger Austin Howard, Taktgeber Tobias Künzel (Die Prinzen) am Schlagzeug, Rob Tree am Bass und der Gitarrist Lutz Künzel begeistern durch musikalisches Können und eine aufsehenerregende Bühnenpräsenz. Ihr Sound ist durch den Rock der 70er (u.a. Hendrix, Led Zeppelin, Aerosmith) geprägt. *Ruff as Stone, 21.9., Feuerwache*

KAMPF UM DEN SÜDPOL



Hans-Joachim Lingelbach

Die Deutschrocker von Karussell

In den 70ern und 80ern gehörten sie zu den populärsten Bands des Ostens: Karussell und Stern-Combo Meißen. Am 1. September nehmen die Ostrocklegenden ihre Konzertbesucher mit auf eine Zeitreise in ein gutes Stück ostdeutscher Musikgeschichte. Bei Kultsongs wie „Kampf um den Südpol“ der Stern-Combo Meißen und Karussells DDR-Hymne zur Wende „Als ich fortging“ werden Erinnerungen geweckt. *„Sachsenrock Open Air, 1.9., 19 Uhr, FestungMark*

JAZZ AUS BUDAPEST



Adam Boor

Elemér Balázs Trio

Elemér Balázs ist einer der großen Jazzmusiker Ungarns. Er studierte Jazz am Konservatorium Béla Bartók. Balázs arbeitete mit dem No Spa Quintett und war Gründungsmitglied des Creative Art Ensemble Trio von György Vukán. Seit 2000 leitet er die Elemér Balázs Group. Das Trio spielt und improvisiert sowohl zu ungarischen Titeln als auch zu amerikanischen Standards. *Ungarische Kulturtage: Jazz-Konzert Elemér Balázs Trio, 28.9., 20 Uhr, Forum Gestaltung*

kurz&klein

SCHEIBE DES MONATS

Hodja THE FLOOD



(Noisolution) Hodja sind Tenboi Levinson (Gitarre), F. W. Smolls (Drums) und Sänger Gamiel Stone. Von Zeit zu Zeit kommen sie zusammen und nehmen innerhalb kürzester Zeit ihre Platten auf. „The Flood" ist ein hochenergetischer Mix aus Garage-Rock, Soul, Blues, Gospel, der gelegentlich auf Hip-Hop-Elemente und Punkrock-Riffs trifft. Die zehn Songs klingen, als seien sie bei bester Spiellaune zusammengezimmert worden. „Everything Is Everything" überrascht mit frechem Sprechgesang, „The Sour Taste" schrammelt so dahin und beim hypnotischen Titeltrack „The Flood" wähnt man sich irgendwo im schwül-warmen Mississippi-Delta. Klein, stark, schwarz und vor allem authentisch. *(ad.vocado)*

BLUESROCK

Milou & Flint BLAU ÜBER GRÜN



(That Sunday) Ihr Debüt „von orange bis blau" klingt noch immer nach. Daran schließen die Hannoveraner Singer-Songwriter Milou & Flint mit ihrem neuen Album nahtlos an und das nicht nur mit dem Albumtitel. Wieder erzeugen die Multiinstrumentalisten einen vielseitigen Klangteppich gefühlvoller Melodien, nutzen Klavier, Gitarre, Akkordeon um ihre poetisch-romantischen Geschichten musikalisch zu erzählen. In „Hey du" sind wir Zeuge der Begegnung zweier Fremder am Bahnhof, die gemeinsam in die Nacht starten. Detailreiche Beschreibungen lassen uns direkt in die Situation abtauchen. Es sind die kleinen Abenteuer das Alltags, von denen das Duo erzählt. Milou & Flint beherrschen das Metaphernspiel, ihre Songs kann man immer weiter denken und sich noch tiefer fallen lassen. Vom eintönigen Massenpop sind die zwei zum Glück mit ihren leichtfüßig-einprägsamen Melodien weit entfernt. (v)

POP

Clueso HANDGEPÄCK I



(Vertigo) Mit seiner positiven Popsingle „Du und ich" hat er bereits Lust auf neue Musik gemacht. Die ist jedoch anders als die Single, und trotzdem typisch Clueso. Seine warme Stimme und die entspannten Sounds schicken uns auf Reisen. Kein Zufall, sind doch die Songs auch während seiner Tourneen und Reisen entstanden. Es geht um einen Trip mit der ersten Liebe nach Paris oder die Einsamkeit nach umjubelten Konzerten. Stücke wie „Wie versprochen", die ihm genauso gefielen wie sie waren, die aber nie so ganz auf eins seiner bisherigen Studioalben passten. Clueso hat sie selbst aufgenommen, die meisten Instrumente eingespielt, alles arrangiert, produziert und abgemischt. Alles bleibt dabei reduziert. Das muss man mögen, sich darauf einlassen. Sein achtes Werk ist eher etwas zum Nebenbeihören. Wer mehr auf Uptempo-Nummern wie zuletzt „Zusammen" steht, sollte auf das nächste Album warten. *(cj)*

POP

Michael Price TENDER SYMMETRY



(Erased Tapes Records) Für seine zweite Platte ließ sich Komponist Michael Price von einer Reihe ikonischer Bauwerke und historisch interessanter Stätten in England inspirieren. Seine Wahl fiel auf so unterschiedliche Orte wie die Ruinen der Abbey in Yorkshire („Fountains") oder die Tunnel der Deep Shelter („Fan Bay") aus dem Zweiten Weltkrieg, die sich tief in den hellweißen Kreidefelsen von Dover befinden, jeweils als temporäres Aufnahmestudio für ihn und die beteiligten Ensembles, Chöre und Solisten. Die sphärischen Stücke könnten intensiver und eindringlicher nicht sein. *(ad.vocado)*

NEOKLASSIK

Passenger RUNAWAY



(Black Crow Records) Mike Rosenberg kommt aus Brighton und ist ein Jugendfreund von Ed Sheeran. Das neunte Solo-Album in neun Jahren ist selbst laut Passenger wieder eher poppig ausgefallen: "Manche finden, Pop sei schmutzig oder schlecht. Aber eigentlich heißt es nur, dass die Melodien catchy sind. Und meine Lieblingslieder sind alle ziemlich catchy." Nun ja, so ist es leider wirklich. Außerdem verarbeitet er noch die Eindrücke einer ausgiebigen Amerika-Reise mit Lap Steel-Gitarre, Mandoline und Banjo. *(ad.vocado)*

POP



DEM BÖSEN AUF DER SPUR



Lässt Kommissar Sörensen los: Sven Stricker

Kim Indra Oehne

Die Magdeburger Literaturwochen tauchen ab ins Dunkel der Nacht, ins Unheimliche und Kriminelle

Woher kommt die Faszination des Bösen, Dunklen, Abgründigen? Warum haben beispielsweise Krimis Hochkonjunktur? Warum zieht viele Menschen das Mystische und Mythische, Obskure und Geheimnisvolle in seinen Bann? Diesen Fragen widmen sich die Literaturwochen und begeben sich auf literarische Spurensuche. Die Anknüpfungspunkte zum Titel „Das Böse in der Literatur" sind dabei vielfältig – genauso vielfältig wie das Programm. An dessen Beginn und Ende steht die Berliner Künstlerin **Kat Menschik** mit ihrer Ausstellung *(Eröffnung 5.9., 19 Uhr, Literaturhaus)* und der Lesung eines ihrer kürzlich illustrierten Bücher, „Moabit", *(21.10., Moritzhof)*.



Kat Menschik

„Moabit"-Lesung mit Volker Kutscher und Kat Menschik

Auch unsere Stadt hat düstere Orte zu verzeichnen, an denen Unheimliches geschah, was in der Literatur seinen Niederschlag fand: Was passierte zum Beispiel 1325 im Bischofssaal des Ratskellers? Wurde Erzbischof Burchard III. ermordet? Was waren die Hintergründe und wer waren die Hintermänner? Die Magdeburger Historikerin **Dr. Gudrun Wittek** geht dem nach. *(Ratskeller, 2.10.)*

Was geschah entlang der Leipziger Straße? Welche bösen Ort gibt es dort zu entdecken, die noch heute vom Grauen künden. Davon berichten **Annett und Nadja Gröschner** im Stadtrundgang zur Sonntagsmatinee. *(Treffpunkt Leipziger/ Ecke Halberstädter Str., 16.9.)*.

Mit **Alexander Suckel**, Leiter des Literaturhauses Halle, und seinem Roman „Inquietudo" kann man nicht nur einer unerfüllten Liebe nachspüren, sondern zugleich eintauchen ins Dunkel der Magdeburger Festungsanlagen *(Ravelin 2, 25.9.)*.

Das Böse und Unheimliche sucht auch die Nacht, spätestens zur Magdeburger Kulturnacht, wenn **Jesko Döring**, der gerade den Preis des besten Vorlesers zur Leipziger Buchmesse erhielt, mit Jeskom „Die Legende vom Ende" vorstellt und Autor*innen der Anthologie „Blasenwurst und tote Oma" zeigen, dass Liebeslust und -leid zusammengehören und manchmal zur Mordlust werden. *(Literaturhaus, 22.9.)*

Wolfgang Hohlbein, Fantasy-Autor, begibt sich mit Thornhill nach Chicago zum Zeitpunkt der Weltausstellung 1893 – ein Thriller der besonderen Art. Häufig schleicht sich beim Lesen von Gruselgeschichten auch der Gedanke ein, was in denjenigen vorgeht, die das Böse in welcher Form auch immer erst zum Thema werden lassen: So beleuchtet **Barbara Sichtermann** die Entstehungsgeschichte des Romans „Frankenstein" von Mary Shelley, die zur „Mutter" aller Schauergeschichten avancierte. *(Literaturhaus, 28.9.)*



Turmalintheater

Kafkaeskes mit dem Turmalintheater



Anna Kolata

Alexander Suckel

Sven Stricker, Drehbuch- und Hörspielautor, lässt seinen von Angststörungen geplagten Kriminalkommissar Sörensen erneut aus eigenen Verstrickungen heraus einen Kriminalfall lösen und auch die Verfilmung seiner Sörensen-Krimis mit „Tatortreiniger" Bjarne Mädel lässt uns gespannt auf den Autor sein. Wie kaum ein anderer steht er für das Rätselhafte, Unheimliche und Bedrohliche, das zugleich bizarre Ausmaße annimmt – Franz Kafka.

Und damit betreten wir die Bühne als Tatort: Franz Kafka hat nicht nur Gregor Samsa, Josef K. und dem Landvermesser K. ein Gesicht und eine Geschichte des Verstörenden gegeben, denn Kafka hat in seinen Tagebüchern und Briefen auch Humor bewiesen und diesen im Kreis seiner Freunde gepflegt. Kafkaesk dargeboten vom **Turmalintheater**: „Kafka oder Das Zögern vor der Geburt" *(Gesellschaftshaus, 7.9.)*.

Was passiert, wenn aus Freundschaft Feindschaft wird, wenn diese Wandlung von politischen Veränderungen provoziert wird, wenn Worte verstören und diese Existenzen zerstören? **Kathrine Kressman Taylor** stellt sich dieser Frage in ihrem Briefroman „Adressat unbekannt", der die Freundschaft eines Deutschen und eines in Amerika lebenden Juden in den Monaten um Hitlers Machtergreifung thematisiert, inszeniert von Norbert Pohlmann und meisterhaft in Szene gesetzt von Oliver Breite und Thomas Zieler *(Forum Gestaltung, 10.10.)*

Zum Schluss kann man noch die Frage stellen, wieviel des Bösen steckt in jedem von uns – und so wagen wir das mephistophelische Abenteuer und gehen mit den **Schreibkräften** und ihrer Interpretation von Dostojewskis Schuld und Sühne auf die Suche nach dem „Raskolnikow" in uns. Artist! e.V. lädt auf den Moritzhof zu Brechts „Dreigroschenfilm" ein – eine beachtenswerte Filmproduktion, in der sich diesmal nicht alles nur um die Figur des Gauners Mackie Messer geht, sondern vor allem um das Ringen eines Autors um die adäquate Umsetzung seines Werkes im Filmischen – gegen die Einflussnahme durch der Filmindustrie. *(ufo)*

16. Magdeburger Literaturwochen, VERDICHTUNG 13, 5. September - 21. Oktober, an verschiedenen Orten, www.literaturhaus-magdeburg.de/Veranstaltungen

Beta vulgaris

Sie nennt sich „Meckerpaula“ und performt gern bitterböse. Paula Günnisdottir ist die aktuelle Stadtmeisterin im Poetry Slam.



Die „Meckerpaula hat abgeräumt: Paula Günnisdottir

Christian Morawe

Rote Beete – man liebt oder hasst sie. Paula liebt sie. Ihr Text „Heißhunger“ ist diesem Gemüse gewidmet und der Kracher bei Slams. Paula Günnisdottir polarisiert auch. Die 24-jährige Magdeburgerin und aktuelle Stadtmeisterin im Poetry Slam gehört nicht nur optisch auf die Bühne. Ihr Markenzeichen sind ihre schwarz-blonden Haare und ihr schwarzer, bissiger Humor. Paula ist laut, hat etwas zu sagen und meckert; wird liebevoll „Meckerpaula“ genannt. Angefangen hat sie mit 16 Jahren als ihr Ethiklehrer ihr die Welt des Poetry Slams näher brachte. Seitdem will Paula, deren Künstlernachname übrigens auf die skandinavische Namensbildung zurück geht, mit ihren Texten bewegen. „Ich möchte polarisieren, greife Themen wie Feminismus, Krieg oder auch mal 90er Partys auf“. Unzählige Wortwettstreite hat sie schon bestritten, doch möchte statt zu gewinnen „eher im Kopf bleiben“. Bekannter zu werden ist ihr aktuelles Ziel. So bekannt wie ihr Idol Andy Strauß. Ob Stand-Up oder Slam, Power-Point-Karaoke oder Theater – Paula rockt aktuell in vielen Sparten die Bühne. Mit Spannung erwartet sie ihre Teilnahme an den deutschsprachigen Meisterschaften im Poetry Slam in Zürich, für die sie bereits gesetzt ist.

Ihr Beruf hingegen findet abseits des Rampenlichtes statt. Die medizinische Laborantin arbeitet in der Pathologie und seziert Organe. „Därme sind meine Welt“, erklärt sie und auch die Arbeit mit Toten ist für sie inzwischen Normalität.
„Was würdet ihr noch erleben wollen, wenn der Tod euch schreibt, eure Zeit wäre in 24 Stunden abgelaufen?“, fragt sie frech in ihrem Siegertext bei den Stadtmeisterschaften. Paula selbst schaut kurz auf ihre Löffelliste und legt sich erstmal hin … *(cj)*

Landesmeisterschaften des Poetry-Slam Sachsen-Anhalt am 29. September, 20 Uhr, OLi-Kino; Geburtstagsslam am 1.9., 17 Uhr, IKEA Magdeburg

NEUE BÜCHER

Moabit

Volker Kutscher war erst Tageszeitungsredakteur, ehe er das Krimi-Metier für sich entdeckte. Mit dem Roman „Der nasse Fisch“, dem Auftakt seiner Krimiserie um Kommissar Gereon Rath im Berlin der Dreißigerjahre, gelang ihm auf Anhieb ein Bestseller, dem bisher fünf weitere folgten, der letzte davon „Moabit“. Kommissar Rath muss darin ein brutales Attentat im Moabiter Gefängnis aufklären. Illustratorin Kat Menschik entwirft dazu so kongenial das verruchte Berlin der 20er-Jahre in seiner düsterrauen Schönheit, dass man selbst noch den Geruch und die Geräusche wahrzunehmen meint. ***Moabit, Galiani Verlag, 18 Euro***



Immer am Limit

Ingo Sparenberg trotz der tödlichen Krankheit Mukoviszidose immer wieder aufs Neue mit Langstreckenläufen. Im Buch „Laufend Mukoviszidose, na und?“ berichtet er davon.



Leben lernen durch Laufen: Ingo Sparrenberg

Er hat es geschafft, Ingo Sparenberg strahlt über das ganze Gesicht. Der Ultramarathon von über 60 Kilometern liegt hinter ihm. Was alles mit hartem Training und vor allem Willenskraft möglich ist! Ingo Sparenberg hat Mukoviszidose, die Lebensfreude hat er sich davon allerdings nicht nehmen lassen. Vielmehr ist die seltene Stoffwechselkrankheit Ansporn für seinen Spendenprojekt zugunsten an Mukoviszidose erkrankter Menschen „in go go go“ gewesen. Trotz zahlreicher Rückschläge ist Sparenberg immer wieder aufgestanden und hat seine Laufform immer wieder gefunden. Darüber hat er ein zweiteiliges Mutmacher-Buch geschrieben. Im Oktober steht sein nächster Lauf an, ein Marathon auf 1.130 Höhenmetern. Bei Sparenberg ist sportlich nichts unmöglich. *(v)* ***Lesung: Ingo Sparenberg, 5. September, 19 Uhr, Moritzhof***

Premieren 2018/2019

MUSIK THEATER

Die Walküre
Oper von Richard Wagner
Sa. 8. 9. 2018

Gräfin Mariza
Operette von Emmerich Kálmán
Sa. 20. 10. 2018

Don Pasquale
Oper von Gaetano Donizetti
Sa. 10. 11. 2018

Vanessa
Oper von Samuel Barber
Sa. 19. 1. 2019

Otello
Oper von Giuseppe Verdi
Sa. 16. 2. 2019

Xerxes
Oper von Georg Friedrich Händel
Sa. 9. 3. 2019

Die wahre Geschichte von King Kong UA
Kammeroper mit Puppen von Jeffrey Ching
Sa. 16. 3. 2019

Anatevka
Musical von Joseph Stein, Jerry Bock und Sheldon Harnick
Sa. 4. 5. 2019

DomplatzOpenAir
Chicago
Musical von Fred Ebb, Bob Fosse und John Kander
Fr. 14. 6. 2019

BALLETT

Diva UA
Ballett von Gonzalo Galguera
Sa. 29. 9. 2018

Tanzbegegnungen 8 UA
Ein neuer Tanzabend
Sa. 26. 1. 2019

Dracula UA
Ballett von Gonzalo Galguera nach Bram Stoker
Sa. 6. 4. 2019

Theater Magdeburg

Karten unter (0391) 40 490 490
www.theater-magdeburg.de

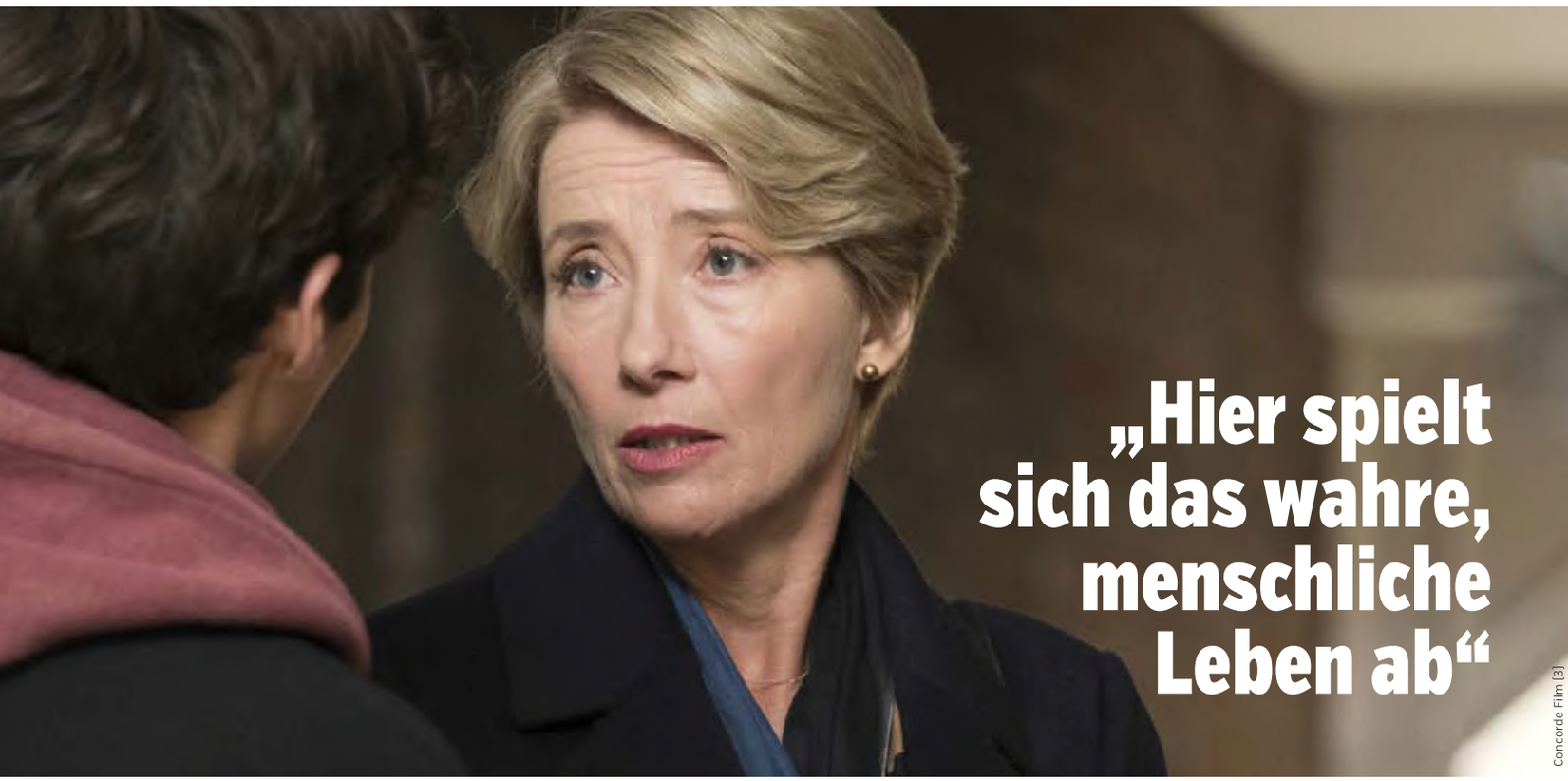

„Hier spielt sich das wahre, menschliche Leben ab“

Concorde Film (3)

An einem Familiengericht müssen die wahren Probleme gelöst werden: Emma Thompson als Richterin Fiona Maye

In Richard Eyres Literaturverfilmung „Kindeswohl“ spielt Emma Thompson die facettenreiche Hauptrolle der britische Familienrichterin Fiona Maye. Wir trafen die 59-jährige, die unlängst für ihre Verdienste in den Stand einer „Dame Commander“ erhoben wurde, beim Filmfest München zum Gespräch.

Mrs. Thompson, redet man Sie jetzt mit „Dame Emma“ an? Ja, wenn Sie mögen.

Was für eine Erfahrung war es, in den Ritterstand erhoben zu werden? Nun, ich habe zu dieser Zeit gerade in New York gearbeitet. Ich bekam einen Brief, in dem es hieß, dass die Königin mir diese Ehrung zuteilwerden lässt. Danach bleibt einem nur eine Woche Zeit, um darüber zu entscheiden, ob man die Auszeichnung annimmt oder nicht. Meine erste Reaktion war Begeisterung, komplette und vollkommene Begeisterung. Dann setzten die Schuldgefühle ein. Ich dachte: Warte einen Moment, das ist das Establishment! Ich selbst bin eher links ausgerichtet. Und dann dachte ich darüber nach, dass ich mein Leben lang für die Position der Frauen eingetreten bin. Nun ging es darum, einer Frau, die auf ihrem Arbeitsgebiet viel geleistet hat, Respekt zu zollen. Nämlich mir. Sollte ich sagen, dass die Ehrung nicht für mich steht? Nach reiflicher Überlegung fühlte es sich am besten an, meine Zustimmung zu geben.

Hat Ihnen die Königin die Auszeichnung persönlich überreicht? Diese Erfahrung habe ich nicht gesammelt. Wir sprechen hier über eine Plakette.

Warum können Sie gerade den traurigen Frauen auf der Leinwand ein so überzeugendes Gesicht verleihen? Ich glaube, dass das Dasein der Frau größtenteils ziemlich traurig ist. Als ich jung war, hatte ich das Gefühl, dass mir die Welt offensteht. Dann wurde mir bewusst, dass dem nicht so ist, weil man es Frauen nicht zugesteht. Mir wurde etwa gesagt, dass ich nicht lustig sein kann. Ich kann auf viele Beispiele verweisen, bei denen man mir einreden wollte, dass ich bestimmte Dinge nicht tun kann, weil ich eine Frau bin. Und ich gehöre zu den Frauen, die sich glücklichen schätzen können. Die Erfahrungswelt einer Frau ist oft sehr schwierig, ziemlich traurig und enttäuschend. Ich spreche da für viele Menschen, die mir zustimmen würden. Sie mögen mir widersprechen, weil man als Mann vielleicht ähnliche Erfahrungen sammelt. Das weiß ich nicht. Ich kann hier nur meine Sicht der Dinge wiedergeben.

> *„Wir haben doch solche Angst vor emotionalem Schmerz“*

Stimmen Sie die aktuellen Entwicklungen in dieser Hinsicht optimistisch? Ich habe immer gesagt, dass wir es hinkriegen können. Ich habe dafür gekämpft. Man musste mich nicht erst davon überzeugen, dass Veränderungen möglich sind. Ich hatte das Glück, Männer zu treffen, die meine Arbeit schon geschätzt haben, als ich noch jung war. Ich bin meinem männlichen Agenten und männlichen Produzenten sehr dankbar, die mich darin bestätigt haben, dass ich ein Talent fürs Schreiben habe. Sie haben mich unterstützt. Leute aus der Führungsebene haben mir viele Möglichkeiten gegeben. Das werde ich ihnen niemals vergessen.

Gab es während der Dreharbeiten Momente, in denen Sie dafür dankbar waren, keine Familienrichterin sein zu müssen? Ja, absolut. Ich habe Zeit im Familiengericht verbracht und dort so einige Gespräche geführt. Normalerweise geht man davon aus, dass am Kriminalgericht die großen und wichtigen Entscheidungen getroffen werden. Weil man beim Familiengericht „nur“ über häusliche Probleme spricht, ist dessen Ansehen geringer. Klar, es geht ja meistens nur um Frauensachen. Bei den Gesprächen mit den Richterinnen und Richtern ging mir auf, dass sich eigentlich hier das wahre, menschliche Leben abspielt. Die Entscheidungen, die man zu treffen hat, sind brutal. Hier trifft man oft auf zutiefst verzweifelte Menschen und gequälte Kinder. Das ist furchtbar. Diese Verantwortung für Leben oder Tod, diesen ganz konkreten Einfluss auf ein menschli-

Emma Thompson



Es geht nicht selten um das Leben oder den Tod eines Kindes, wenn die britische Familienrichterin Fiona Maye ihr Urteil spricht. Sie trägt schwer an dieser Last, die auch ihre Ehe zu erdrücken droht. Es bedurfte einer wirklich großen Schauspielerin, um die facettenreiche Hauptrolle in Richard Eyres Literaturverfilmung „Kindeswohl“ mit Wahrhaftigkeit zu erfüllen. Die zweifache Oscar-Preisträgerin Emma Thompson („Jeder stirbt für sich allein“) zeigte sich der Herausforderung gewachsen.

ches Dasein könnte ich selbst nicht tragen. Vielleicht, weil meine Empathie zu stark ausgeprägt ist. Aber klar, die Frauen, die in diesem Job arbeiten und die ich persönlich kenne, verfügen über eine ähnliche Empathie. Sie müssen Wege finden, sie für positive Zwecke zu nutzen und sich gleichzeitig selbst davor zu schützen. Ich danke Gott, dass das nicht mein Job ist.

»„Kindeswohl“ ist auch eine Geschichte über Liebe und Leidenschaft. Es ist schmerzhaft mitzuerleben, wenn Fiona ihrem Ehemann die Türen verschließt. Nun, ich denke, dass eine der Vorstellungen, die wir überwinden müssen, folgende ist. Der Partner, den man endlich getroffen hat, jemand, mit dem man sich auf eine ernsthafte Beziehung einlassen möchte, wird nicht allzeit derselbe bleiben. Tatsächlich müssen alle Langzeitbeziehungen irgendwann sterben, um neu geboren zu werden. Darüber wird in der Psychoanalyse und der Paartherapie viel gesprochen. Eine Beziehung stirbt und wächst dabei, sie stirbt und wächst. Entweder man arbeitet daran oder man trennt sich nach zwanzig Jahren – so wie viele meiner Freunde – und fragt sich, was das eigentlich war. Dann heißt es: Was habe ich nur zwanzig Jahre lang getrieben? Dabei ist die Antwort doch klar, man hat nicht miteinander darüber geredet, was sich geändert hat. Es stören plötzlich Eigenheiten, die früher nie gestört haben. Es ist nicht einfach, sich solche Dinge gegenseitig einzugestehen. Ich liebe es an Stanleys Filmcharakter (Anm.: Stanley Tucci spielt Fionas Ehemann), dass er den Mut dazu aufbringt. Es ist sehr interessant, wie unterschiedlich die Menschen darauf reagieren. Einige finden sein Vorgehen scheußlich. Ich hingegen halte es für sehr tapfer, wenn er seiner Frau sagt, dass sie nicht zuhören will, obwohl man dringend reden muss. Wir haben solche Angst vor emotionalem Schmerz. Aber das Leben ist kein Ponyhof. Wir müssen uns dem Schmerz stellen, ihn annehmen und hinterfragen, was er uns sagen will.



Gibt ihrer Rolle der Familienrichterin Fiona Maye tiefe Glaubwürdigkeit: Emma Thompson

> ***„Anstand erfordert alle Arten von Mitgefühl und Toleranz, zuallererst sich selbst gegenüber“***

»Im Film heißt es, man sollte immer wild und frei bleiben. Ist das überhaupt möglich? Nein, das funktioniert in der Realität nicht. Wenn man tatsächlich immer wild und frei leben möchte, muss man sich darauf einstellen, oft auch sehr einsam zu sein.

»Sehr anständige Filmfiguren sind oft auch sehr langweilig. Wie gelingt es Ihnen, solche Charaktere trotzdem interessant zu gestalten? Wir sind es nicht gewohnt, Anstand interessant zu finden. Meiner Meinung nach kann man nur anständig sein, wenn man die Komplexität des eigenen Seins erkennt. Anstand erfordert alle Arten von Mitgefühl und Toleranz, zuallererst sich selbst gegenüber. Diesen Zustand zu erreichen, ist sehr kompliziert. Anstand ist komplex. Gut zu sein, ist komplex. Wenn wir Geschichten erzählen, tun wir das oft schwarzweiß. Wir zeichnen die Geschlechterrollen schwarzweiß. Gegenwärtig bewegen wir uns aber davon weg. Deshalb interessiert mich die aktuelle Geschlechterdiskussion. Dieser fließende Prozess erlaubt uns vielleicht das Überwinden bestimmter, starrer Rollenklischees, die man Männern und Frauen aufzwingt. Auch viele Männer hassen sie. Wie wir einander gegenübertreten, wandelt sich momentan komplett. Es ist eine aufregende Zeit.

»Woher beziehen Sie die große Natürlichkeit und Authentizität, die sich in Ihren Rollen niederschlägt? Ich hatte keine kosmetischen Operationen und ich lasse mich nicht spritzen. Ich mag keine Injektionen! Ich kann nicht nachvollziehen, dass sich andere Menschen freiwillig Injektionen ins Gesicht verpassen lassen. Das ist schrecklich!

Die Fragen stellte André Wesche.



AUF AZUBISUCHE?

JETZT ANZEIGE BUCHEN!

Mission Zukunft 2018/19
Das neue Ausbildungsmagazin für Sachsen-Anhalt
Bewerben Sie jetzt Ihre freien Ausbildungsstellen für 2019:

Ihre Anfragen beantwortet gern Bea Lehmann
Tel.: 0391-7325240 | E-Mail: b.lehmann@dates-online.de

Das Magazin für Aus- und Weiterbildung

MIZU

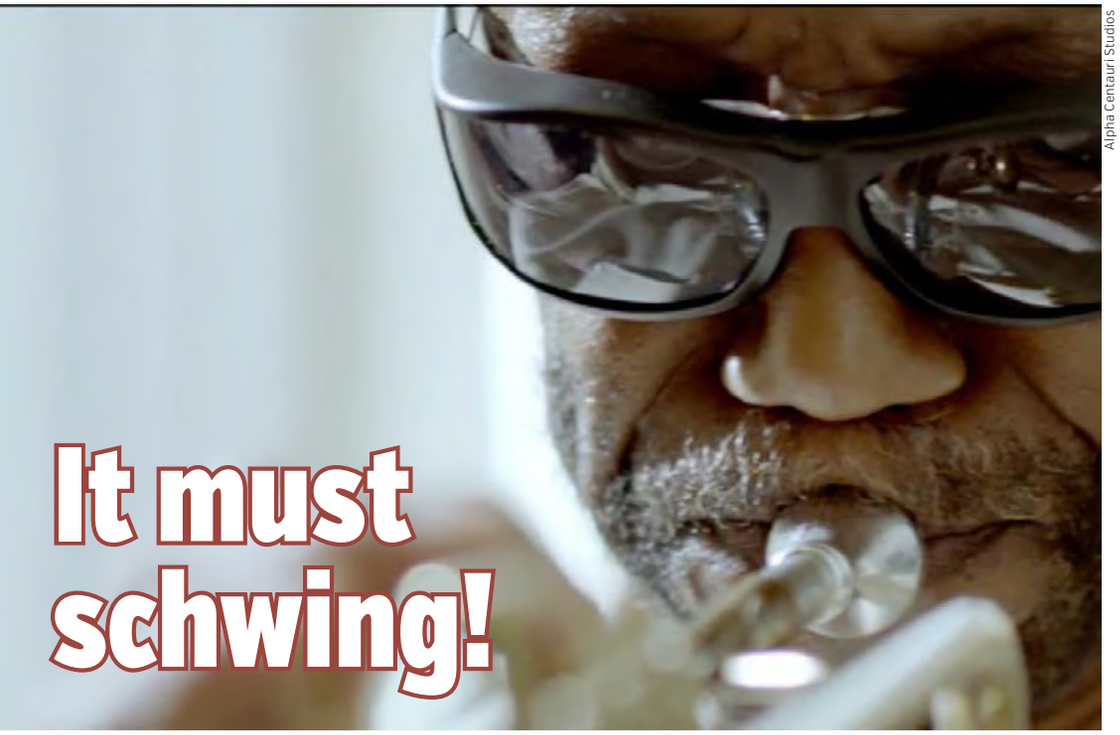

Alpha Centauri Studios

It must schwing!

Die Musik-Doku „It must schwing! erzählt die Geschichte des Jazzlabels Blue Note Records

Beim 6. Musikfilmfestival „Da Schau Hör!“ erlebt man u.a. wie im Berliner Underground Musik geschmiedet aben und zwei Deutsche die Jazzmusik für immer verändert haben. Gast ist der renommierte Dokumentarist Eric Friedler.

Die sechste Ausgabe des dreitägigen Musikfilmfestivals „Da Schau Hör!“ huldigt nicht nur der Musik in Filmen; es präsentiert auch die wichtigen Neuerscheinungen des Musikfilms – in allen Spielarten. Und das Motto könnte lauten: „Von Berlin in die Welt“!

Im Dok.Film „It must schwing! – Die Blue Note Story“ wirft Autor und Regisseur Eric Friedler einen Blick auf die Entstehung des vermutlich bekanntesten Jazz-Labels der Welt, Blue Note Records. Die zwei Berliner Emigranten Alfred Lion und Frank 'Francis' Wolff emigrierten 1939 in die USA und konzentrierten sich auf amerikanischen Jazz. In einer Zeit, in der afro-amerikanische Musiker mehr als Dienstleister denn als Künstler betrachtet wurden, lebte das Label Gleichberechtigung mit einer beispiellosen Selbstverständlichkeit. Es wurde zu einer Heimat für mehrere Generationen von Jazz-Künstlern und brachte Größen wie Miles Davis und Orlette Coleman hervor. Im Interviewfilm kommen viele beteiligte Sänger zu Wort, aber auch Instrumentalisten und Bekannte der zwei Label-Gründer – sowohl aus Amerika, als auch Deutschland. Zur Vorführung am 7.9. erwartet das Studiokino den Regisseur und Journalisten Eric Friedler als Gast, der nach dem Film für ein Gesprächsrunde zur Verfügung steht.

Als Vorpremiere gibt es das Portrait „Shut up and play the Piano“ über Ausnahmekünstler „Chilly Gonzales“ zu sehen. Der Dokumentarfilmer Philipp Jedicke begleitete den kanadisch-stämmigen Wahlkölner knapp drei Jahre lang. Als roter Faden fungiert ein Interview mit Autorin Sybille Berg. Mit einem Mix aus Archivmaterial, Reenactment und Interviews, u.a. mit Peach und Leslie Feist, bekommt das Publikum ein diverses und trotzdem deutliches Bild von Jason Charles Beck, alias Chilly Gonzales – dem selbsternannten König des Berliner Undergrounds.

Vorpremiere für das Biopic „Shut up and play“ über Chilly Gonzales



Unter den vier anderen Filmen des Festivalprogramms befindet sich „Symphony of Now“, von Johannes Schaff. Der Film versteht sich als Neuinterpretation der klassischen Filmcollage „Berlin – Die Sinfonie der Großstadt“ (1927, Walther Ruttman) und feiert den Electrosound der Hauptstadt in einer ambitionierten Collage. [rg] *Da Schau Hör!, 07.-09. September, Studiokino Moritzplatz, www.studiokino.com*

„GRUNDSÄTZLICH SCHLIEßE ICH GAR NICHTS AUS“

Jeden vierten Donnerstag im Monat verwandelt Heiko Herfurth die Mattscheibe in eine moderne Agora. Mit Zuschauern und Gästen spricht er über aktuelles Stadtgeschehen. Rückblick auf 10 Jahre „Ruf jetzt an“.

Anfang der 2000er-Jahre heißt das Call-in-Format noch „Ruf mich an“ und läuft unregelmäßig. Erst später, mit dem Wechsel zu Heiko Herfurth, ändert sich der Titel. Herfurth übernimmt die Sendung èn passant, im Vorbeigehen - wortwörtlich. „Ich war als Gast eingeladen und habe innerhalb der Sendung die Moderation übernommen, weil die Moderatorin einen Termin hatte [...] Sie ging und ich habe weitergemacht.“

Ruf jetzt an! lebt von der lockeren Form, sei es nun bei den Gästen, den Themen – oder der redaktionellen Betreuung. Die Vorbereitung auf die aktuelle Sendung beginnt eine Viertelstunde bevor Herfurth live geht. Über was er redet bleibt weitestgehend offen: „Grundsätzlich schließe ich gar nichts aus. Hauptsache ist, es



Patrick Jannack

Der Entertainer des Offenen Kanals: Heiko Herfurth

interessiert mich und es unterhält.“ Das funktioniert mal besser, mal schlechter. Als Gäste begrüßt der Moderator ständig wechselnde Gesichter. Kabarettist Lars Johansen gehört quasi zum Inventar. Auch Künstler wie „Die Hengstmänner“ sitzen am Tisch. „Am liebsten sind mir Gäste, die etwas zu erzählen haben. Nichts ist schlimmer, als wenn jemand nur mit ja oder nein antwortet.“ Die Frage nach einem Wunschgast beantwortet Herfurth diplomatisch: „Hüte Dich davor, Deine Götter zu treffen.“

Eine Call-in-Show lebt von der Zuschauerbeteiligung. Das hat mit Herfurths Einstieg anfangs funktioniert: „In einer der ersten Sendungen riefen mal zwei Teenie-Mädchen an und haben kichernd eine Kondom-Gebrauchsanleitung vorgelesen. [...] So richtig Verrücktes ist aber noch nicht passiert.“ Die Anzahl der Anrufe hat im Laufe der Jahre stark abgenommen. Aber komischerweise nicht die Zahl der Zuschauer. Und welche Tätigkeit würde Heiko Herfurth, neben dem Fernsehen, noch interessieren? „Radio wäre noch reizvoll. Außerdem habe ich das Gesicht dafür.“ [rg] ***Ruf jetzt an! Jeden 4. Donnerstag, 18 Uhr live, TV + Livestream, www.ok-magdeburg.de***

DOKUMENTATION

Das Prinzip Montessori – Die Lust am Selber-Lernen


Neue Visionen

Wie ermöglicht man einem Kind den bestmöglichen Start ins Leben? Alexandre Mourot stößt auf die Lehren der Montessori-Pädagogik, die nach Leitlinien der Reformpädagogin Maria Montessori (1870-1952) erzieht. In Frankreichs ältestem Montessori-Kinderhaus beobachtet er über längeren Zeitraum, wie die Erziehung der 3-6-jährigen in der Praxis funktioniert. Er trifft auf kleine Kinder, die mit echten Bügeleisen bügeln, mit scharfen Messern hantieren und mit Streichhölzern Kerzen entzünden. Kein Erwachsener schreitet ein. Und die Kids sind der Herausforderung offenbar gewachsen und glücklich.
Es sind faszinierende Momentaufnahmen, die Alexandre Mourot gelungen sind. Man sieht den Kindern förmlich beim Denken zu, man sieht sie scheitern, neu ausprobieren und besser scheitern. Die Erzieher nehmen sich stark zurück und reden im Flüsterton. Dafür ist das stetige Hintergrundgeräusch nicht das Geplärre und Geschreie vieler hiesiger Einrichtungen. Das geschäftige Treiben läuft in einem angenehmen Dezibel-Bereich ab. Ziel ist, dass sich die Kids gegenseitig erziehen. Und das gelingt offensichtlich hervorragend. Der Kommentar des Filmemachers einschließlich kurzer geschichtlicher Einführung weicht im weiteren Verlauf den erstaunlich visionären und modernen Aussagen der Montessori. Inwiefern es sich bei der gezeigten Einrichtung um eine elitäre handelt, bleibt offen. Es fällt auf, dass trotz der bunt gemischten französischen Gesellschaft der Anteil an Kindern mit Migrationshintergrund augenscheinlich kaum wahrnehmbar ist. (aw)

Regie Alexandre Mourot **Unter Mitwirkung von** Christian Maréchal, Kate Short, Hélène Deswaerte und vielen Kids **F 2017** 100 Minuten **Bundesstart** 6. September **web** www.das-prinzip-montessori.de

DRAMA/THRILLER

Styx


Zorrofilm

Die Notärztin Rike (Susanne Wolff) hat einen Traum. Auf Darwins Spuren will sie die Insel Ascension im südlichen Atlantik besuchen. Ganz allein legt sie in Gibraltar mit ihrem Segelboot ab. Vor der afrikanischen Westküste gerät die Skipperin in einen Sturm, aber sie ist vorbereitet und versiert. Als das Wetter aufklart, entdeckt Rike in einiger Entfernung ein Fischerboot, dass hoffnungslos mit Flüchtlingen überfüllt und in Seenot geraten ist. Sofort alarmiert die Seglerin die Küstenwache, später auch große Schiffe in der Nähe. Aber niemand ist dazu bereit, Hilfe zu leisten. Das Sterben beginnt.
In dem Überlebens-Drama „All Is Lost" kämpft Robert Redford als einsamer Segler gegen die Allmacht der Natur. Das erste Drittel des neuen Filmes von Wolfgang Fischer („Was du nicht siehst") erinnert stark an dieses Szenario. Schon hier brilliert Susanne Wolff mit physischer und psychischer Ausnahmeleistung. Eine großartige Kameraarbeit sorgt dafür, dass es die deutsche Produktion in punkto Look und Spannung jederzeit mit dem Hollywoodstreifen aufnehmen kann. Aber diese Geschichte beschränkt sich nicht auf das Leben und Sterben eines Einzelnen. Plötzlich wird die Protagonistin hautnah mit dem Wahnsinn und Elend dieser Welt konfrontiert. Und dem Zuschauer wird schnell klar, dass man nicht aufs Meer segeln muss, um sich in bewegten Zeiten mit ganz ähnlichen Herausforderungen auseinandersetzen zu müssen. Die Abwägung, wie man selbst in einer solchen Situation reagieren würde, ist unausweichlich. Rike hat den Eid des Hippokrates abgelegt und reibt sich bis zur Selbstaufgabe auf. Ob sich am Horizont am Ende wenigstens ein kleiner Hoffnungsschimmer auftun wird? (aw)

Regie Wolfgang Fischer **Darsteller** Susanne Wolff, Gedion Oduor Wekesa u.v.a. **D 2018** 94 Minuten **Bundesstart** 13. September **web** www.styx-film.com

DRAMA

Utøya 22. Juli


Agnete Brun

Es war von vorn herein klar, dass ein Film über das Massaker an den jugendlichen Feriengästen der norwegischen Insel Utøya vom 22. Juli 2011 stark polarisieren würde. Wohl auch deshalb wählte Regisseur Erik Poppe den extremsten Weg, in dem er das unfassbare Geschehen als das inszeniert, was es war: blanker, ungeschminkter Horror, der ins wahre, unschuldige Leben einbrach.
Der Film beginnt mit dokumentarischen Aufnahmen. Oslo, 22. Juli 2011. Um 15.25 Uhr detoniert eine Bombe unweit des Sitzes des Ministerpräsidenten. Acht Menschen werden in den Tod gerissen. Eine schreckliche Tragödie. Aber das Grauen ist steigerungsfähig. Die Kids im Ferienlager der sozialdemokratischen Partei verfolgen die schlimmen Nachrichten aus der nahegelegenen Hauptstadt. Sie sorgen sich um Angehörige, die Handynetze sind überlastet. Die Jugendlichen ahnen nicht, dass der Attentäter auf dem Weg zu ihnen ist. Er hat sich als Polizist verkleidet und ist schwer bewaffnet. Er will so viele Kinder töten wie irgend möglich. Der Film nennt seinen Namen nicht und er zeigt den Täter nur kurz und schemenhaft. Er soll kein Podium bekommen, denn hier stehen die Opfer im Mittelpunkt. Ein viel zu selten gewählter Ansatz, wenn das Kino wahre Verbrechen aufarbeitet. Der Zuschauer folgt einer jugendlichen Protagonistin mit der Handkamera und völlig ohne Schnitt. Als die Hölle losbricht und Schüsse ohne Unterbrechung fallen, macht sich Kaja (großartig: Andrea Berntzen) inmitten der Panik auf die Suche nach ihrer Schwester.
„Utøya 22. Juli" ist ein erschütterndes Filmerlebnis, das lange nachwirkt. Man darf es niemandem verübeln, der sich gegen eine derart realistische Darstellung dumpfer Gewalt sperrt. Erik Poppe hat aber keinen Splatter-Film gedreht, er beschränkt die expliziten Szenen auf ein Mindestmaß. Ein Großteil des Horrors spielt sich im Kopf ab. Umso eindringlicher. Umso schlimmer. (aw)

Regie Erik Poppe **Darsteller** Andrea Berntzen, Aleksander Holmen, Brede Fristad u.v.a. **N 2018** 93 Minuten **Bundesstart** 20. September **web** www.weltkino.de/film/kino/utya_22_juli



11.11.2018 Magdeburg
Stadthalle



08.12.2018 Magdeburg
Stadthalle



10.01.2019 Magdeburg
Stadthalle



24.01.2019 Magdeburg
GETEC-Arena



26.03.2019 Magdeburg
GETEC-Arena



29.03.2019 Magdeburg
GETEC-Arena

semmel concerts
www.eventim.de
0391 - 59 99 700

FILMKOLUMNE NACHGESCHAUT

One Night Standout

Im Kampf um die Zuschauer und das Kino als soziales Lagerfeuer, mutiert der Saal zur Petrischale für allerlei Veranstaltungsexperimente. Da gibt es „Kinofrühstück“, inklusive Kaffee, so viel man will – zweifelsfrei taktisch ungünstig, insbesondere, wenn Blase und Film nicht die gleiche Laufzeit haben. Bei der „Afterwork“-Party gibt es vorher und nachher Tanzmusik und Snacking und der Film dient als Bespaßung zwischendurch, auch um vorsorglich abzuchecken, wie der angetanzte und angeschwipste Kopulationsgefährte im Dunkeln aussieht.



X-Verleih

Traut man den Zuschauern auf YouTube keine zehn Minuten Aufmerksamkeitsspanne zu, werden Kinoevents hingegen immer länger. Mit dem Event **Babylon Berlin** schafft es Binge Watching endlich ins Kino. Am 22. und 23. September präsentieren CinemaxX und CineStar beide Staffeln (8 x 45 Min/Staffel) von Tom Tykwers Glamour-Crime, angesiedelt im Berlin der 1920er und basierend auf dem Roman „Der nasse Fisch“ (Volker Kutscher, 2008). Ein golden glitzernder Sumpf aus Drogen, Mord und aufkeimendem Nationalsozialismus droht Kommissar Gereon Rath (Volker Bruch) zu verschlucken. Klar, die Serie startet Ende September auch im Ersten, aber wer genug Sitzfleisch mitbringt … und'n Fuffi inner Buchse, kricht en duftes Erlebnis uff de Guckerchen, wa!

Und noch einmal Mainstream – furchtbar, ich weiß. Aber nachdem e-Sports nun vom Jugendzimmer in die schillernde Welt der Dopingskandale/des Profisports gerutscht ist, lässt es sich das CinemaxX nicht nehmen, auch ein Stück vom Kuchen zu servieren. Am 09. September kannst Du die **League of Legends Championship Finals 2018** live im Kino verfolgen. Ich glaube, ich werde mich schon reinsetzen, um zwischendurch einem Fan zuzuraunen: „Wow, seit Tetris ist ja viel passiert!“ Der Vorteil an diesem Event: Du bist relativ sicher vor Spoilern.

Und während die Magdeburger Kurzfilmszene im beistehenden Artikel zu „Overturned“ diesmal mehr Platz im Heft hat, kommen Freunde von sperrigen Stoffen voll auf ihre Kosten. Denn wem Videospiele und Hard-Boiled-Krimis zu unterhaltsam sind, der kann sich von der, als Spielfilm inszenierten, Attentatsrekonstruktion **Utøya 22. Juli** herunterziehen lassen. Die norwegische Produktion von Erik Poppe be- und verhandelt das Massaker auf der Insel Utøya am 22. Juli 2011, im Zuge dessen der Rechtsextremist Anders Breivik 69 Menschen umbrachte. In einem Oneshot – und nein, ich werde nicht aus falscher Pietät heraus jetzt etwa „Plansequenz“ benutzen – verarbeitet der Film den realen Umstand mit fiktiven Charakteren. Kollege Wallmeier urteilte in einer rbb24-Kritik: „Kitschig, reißerisch, geschmacklos“ - aber da meine Biografie sicherlich mal den gleichen Titel trägt, empfehle ich den Film an dieser Stelle unbedingt und uneingeschränkt! Ab 20. September im Studiokino.


Mackie Messer
Wild Bunch

In Joachim A. Langs **Mackie Messer – Brechts Dreigroschenfilm** wird Lars Eidinger zum Autoren Bertolt Brecht, einem Dreigroschenopfer, das um eine eine wilde, ungezähmte Filmversion seines gleichnamigen Theaterstückes kämpft. Der reale Skandal um diesen Kampf ging als „Dreigroschenprozess“ in die (Theater)Geschichte ein. Cooler war klassischer Stoff in den letzten Monaten sicherlich nicht. Ab 13. September auf dem Moritzhof.

Dein Stoff ist geiler? Dann nehme ich 10 Gramm als Mail: rob@dates-online.de


Bildunterschrift Bildunterschrift

Entspannte Träumerei

Alexandro Huber hat sein FSJ-Kultur beim Offenen Kanal MD absolviert. Seine Zeit beendet er mit dem Spielfilm „Overturned“. Es ist ein Kunstfilm über Künstler - experimentell, ungeschliffen, verträumt.

Ein junger Mann (Rouven Dietrich) irrt durch Ruinen einer Industrieanlage und versucht, mit seiner Spiegelreflex ein anständiges Bild einzufangen. Wenige Momente später beobachtet der Zuschauer eine junge Frau (Julia Zaslanova) in ihrem Zimmer. Plötzlich – eine Verbindung. Sie sieht, was er sieht, er sieht, was sie sieht. Inspiration. Ohne Worte. Der Film „Overturned“, Buch & Regie Alexandro Huber, entstand im ersten Halbjahr 2018. Alexandro Huber kommt ursprünglich aus Tirol und absolvierte ab September 2017 sein Freiwilliges Soziales Jahr Kultur beim Offenen Kanal. Über die Kurzfilmszene in Magdeburg sagt Huber: „Es ist schön, dass alles so übersichtlich ist“, aber auch: „Man muss die Leute schon kennen.“ „Overturned“ hat nicht den Anspruch, es jedem recht zu machen. Die mittellange Laufzeit von knapp 25 Minuten wird für viele Festivals zu lang oder zu kurz sein. Die Protagonisten selbst bleiben stumm, obgleich sie etwas zu erzählen haben. Im Kontrast dazu darf sein Chef brüllen; dürfen ihre Eltern lautstark streiten. Dazwischen lange Montagen mit Synth-Musik und Softrock-Nummern. Für ein von Blockbustern verwöhntes Publikum, ist Overturned („umgekippt“) mindestens eine Herausforderung. Hat man die aber einmal angenommen, ist das Fallenlassen in die entspannte Träumerei nicht schwer. Dann erschließt sich auch der philosophische Ansatz: Kunst ist Inspiration – Inspiration ist Kunst. Die Technik des Schuss-Gegenschuss-Verfahrens, zweier Personen, die sich an getrennten Orten aufhalten und trotzdem den direkten Draht haben, begegnete uns zuletzt recht pompös in „Star Wars: Die letzten Jedi“. Daran wird es aber zweifelsfrei nicht liegen, dass Huber selbst seinen Film irgendwo zwischen SciFi, Mystery und Drama einordnet. Wenn man ihn denn unbedingt labeln will, dann als Experimentalfilm. Einer mit Ecken und Kanten zweifelsfrei. Denn dort wo Huber die Aerosol Arena und Lost Places als Kulissen zu nutzen weiß, fallen Schwächen in der Lichtgestaltung ins Auge; obgleich die Farbgestaltung insgesamt stimmig und gewollt wirkt. Vermutlich anders, als der Umstand, dass das Drehbuch in einigen Szenen etwas bemüht dafür sorgt, dass die Protagonisten non-verbal miteinander kommunizieren, was dem Spiel bisweilen einen Stummfilm-esken Anstrich gibt. So ist Overturned ein verträumter Experimentalfilm mit ohrwurmigem Soundtrack und charmanten Bildideen, den eine leichte Laufzeitkürzung sicherlich gut stehen würde. (rg)



Overturned, DE 2018, R.: Alexandro Huber, Film auf: www.ok-magdeburg.de

September-Highlights

Marktplatz
66 Stellenmarkt
68 Wohnmarkt
70 Private Kleinanzeigen
71 Gastro



Wenzel

Die Trommelgruppe Akaishi Daiko aus Magdeburg spielt am Museum

FESTE

Kulturnacht „Das muss Liebe sein“

„Das muss Liebe sein“ heißt das Motto der 5. Auflage, die in über 30 Institutionen und Einrichtungen stattfindet. Aufgeteilt auf die Kulturinseln Nord/Süd/West wird die Vielfalt der Magdeburger Kulturszene gezeigt. In der Neustadt wird z.B. die Eröffnung der Villa Wertvoll gefeiert, während im Forum Gestaltung unter dem Titel „Das ist Liebe“ Weltmusik von Stefan Grasse ertönt. Um die „Liebe zur Vegangenheit“ geht es u.a. beim Vortrag im Ellen Noir auf der Kulturinsel Süd. Der Westen steht u.a. für die „Liebe zum Talent“, wenn die SWM-TalentVerstärker-Publikumspreisgewinner Brain Funk im Scala losrocken. In der Feuerwache wird es irisch mit der Folkrockband Celtic Cousins. *22.9., 18 Uhr, diverse Veranstaltungsorte*

FESTE



Dudek

Möllenfeuerey mit Freaks in Fire am Freitag

Kaiser-Otto-Fest

Das 8. Kaiser-Otto-Fest nimmt uns wieder mit auf eine fantastische Zeitreise durch Magdeburgs Vergangenheit und zu den derb-fröhlichen Bräuchen des Mittelalters. Auf mehreren Schauplätzen können die Besucher ein umfangreiches Programm genießen: Festumzüge, mittelalterliche Genüsse, spektakuläre Ritterkämpfe, Theater, Tanz sowie atemberaubende Feuer- und Bühnenshows, begleitet von Live-Bands. *31.8.-2.9., Dom-Areal*

LIVE



Deutsche Mediengesellschaft mbH

Ostrock meets Classic

Deutschlands größe Ostrockshow gastiert unter dem Motto „Ich bin frei“ in Schierke. „Ostrock meets Classic“ ist die außergewöhnliche Verbindung einer grandiosen Rockband und einem eigenen großen Philharmonischen Orchester. Ausgefeilte musikalische Arrangements mit Werken von Karat, den Puhdys, Stern Meißen, City, Pankow, Rockhaus, Ute Freudenberg, Lift geben den alten, aber doch noch so bekannten Hits neuen Glanz. *8.9., 19 Uhr, Schierker Feuerstein Arena, Schierke/Wernigerode*

TANZEN



Patzig

DJ Manuel Baccano

Dekadent

Manuel Baccano – dieser Name steht für einen besonderen Elektro-DJ, talentierten Produzenten und vollblutigen Entertainer. Mit seinen Hit-Singles „Great Commandment“, „Make Your Move“ oder „So Strung Out“ erreichte der Künstler Top 10-Plätze in allen Dance Charts. Der Workaholic ist zudem einer der Besitzer von Bikini Records und hat seine „Romance House Night Radioshow“. Besonders seine Vielfalt macht Baccano unnachahmlich. Auch im First ist er beliebter Gast-DJ. *8.9., 22 Uhr, First*

MESSEN



Lander

Perspektiven

Jungen Menschen bei der Berufswahl die Orientierung zu erleichtern und ihnen zum Traumberuf zu verhelfen, ist Anliegen der Messe Perspektiven. Unterstützung bekommt sie durch die Infotour „Du und deine Ausbildung“ vom Bundesministerium für Bildung und Forschung. Mit dabei: Berater für Aus- und Weiterbildung, die Tipps zum beruflichen Werdegang geben. Über 150 Unternehmen buhlen um die besten Köpfe - ein neuer Rekord. *21.9., 9 Uhr, 22.9., 10 Uhr, Messe Magdeburg*

SAMSTAG 01

LESUNG



(c) Halternativ e.V.

Geburtstagsslam

IKEA wird ein Jahr alt und nun wird gefeiert. Daher slammen sechs Poeten zu allem was mit dem Thema zu tun hat. mit: Lukas Lindig (L), Gerrard Schueft (C), Dirk Fehse (HAL), Marlene Engelbrecht (HAL), Laura Lindemann (MD), Kimmy Breutling (MD), Lisa Maria Olszakiewiecz (B). Man darf gespannt sein auf die Wortakrobaten und ihre Geschichten.

17:00, IKEA Magdeburg

LIVE



(c) Hans-Joachim Lingebach

Sachsenrock Open Air mit Karussell & Stern-Combo Meißen

In den 70ern und 80ern Jahren gehörten sie wohl zu den populärsten Bands des Ostens! Bei den Kultsongs wie „Kampf um den Südpol" der Stern-Combo Meißen und Karussells DDR-Hymne zur Wende hin „Als ich fortging" werden damit zahlreiche Erinnerungen geweckt.; AK: 25 €

19:00, Festung Mark

LIVE
Magdeburg

16:00 Magdeburger Motette Eine etwas andere Farbe bringt die Gospel Connection Magdeburg e.V. in die Septemberausgabe der Erfolgsreihe „Die Motette" in der Magdeburger Wallonerkirche. *Wallonerkirche*

18:00 Jazz im Herrenkrug Jazz-Musik an der Rennbahn mit Matthias Opitz Trio (feat. Ina Frerichs voc.) aus Berlin/Potsdam, Jazz for Fun – Jazzprojekt der Magdeburgischen Philharmonie; Eintritt frei *Herrenkrugpark*

19:00 Sachsenrock Open Air mit Karussell & Stern-Combo Meißen *Info siehe Tagestipp, Festung Mark*

19:00 Manuel Richter Eine musikalische Reise durch die letzten Jahrzehnte der Popmusik in eigenen Interpretationen, live und unplugged, ohne doppelten Boden: Manuel ist mittlerweile seit mehr als 15 Jahren musikalisch unterwegs. Aktuelles Album: „Love & Devotion". *Café Treibgut*

19:00 Marc Roca & Friends live Im Garten spielt der Singer-Songwriter Marc Roca zusammen mit Martin Müller (Akkordeon/Perkussion) und Tristan Ole Kleinwechter (Bass). Mit im Gepäck sind Stücke aus seinem Debütalbum „Odyssey" und der vorausgegangenen EP „Nightfall". *Landgasthaus Louisenthal*

Burg

20:30 Rock in Burg mit u.a. Kerstin Ott („Die immer lacht"); ab 22 Uhr: Aftershowparty; 25 € *Stadthalle Burg*

Dahlenwarsleben

19:00 Rock auf der Koppel Open-Air-Festival mit den Bands: Flunder (Folk-Music), Zechenhouse (Blues,Rock,Latin), Captain Silver (Rock, Rhythm'n'Blues, Rock'n'Roll) *Pferdekoppel am Westertor*

TANZEN
Magdeburg

19:00 Rockladen MD mit DJ Don Krawallo *Flowerpower*

19:00 Line Dance Abend Oldie-Party – Für alle Country- und Line Dance Fans ist dieser Abend ein Pflichttermin. ab 19 Uhr: Einführungskurs für alle Interessierten und Neueinsteiger. *Theater Grüne Zitadelle*

20:00 Ü30-Party mit DJ, Eintritt frei *Moll's Laden*

21:00 Magdeburger Tangoball Bandonegro Tango Orquesta aus Polen, eines der derzeit besten Tangoensembles in Mitteleuropa, zeichnet sich durch einen frischen Klang und neue Interpretationen des argentinischen Tangos aus. *Gesellschaftshaus Magdeburg*

22:00 Ü25 Tanznacht mit DJ Tobie le Freak, Mit der Erfahrung zahlreicher First-Partys, legt Tobi tanzwilligen Gästen, die die Mittzwanziger-Schwelle überschritten haben, Chart-Hits, Disco- und House-Rhythmen auf; 8 EUR *First Club*



23:00 Traphouse mit DJ Sicstyle Oldschool, Hip Hop, Grime, Drum'n'Bass und vieles mehr. *Prinzzclub*

23:00 Disco mit DJ Vollka *Studentenclub Baracke*

23:45 Never Stop mit Johnny Island, Jan Goertz & r:brockwell Gate7: Johnny Island, Jan Goertz, R:brockwell; bis 1 Uhr: 8 EUR, ab 10 Uhr: 4 EUR; Eingang am Gate7 *Geheimclub Magdeburg*

Wolmirstedt

20:30 Küchenhorn Beats – die Macht der Nacht mit Live-Act In My Days, DJ PCee, DJ Fabian Schmelzer, Zelt und Open-air-Bereich, Gratis-Zuckerwatte; P18 *Festwiese „Am Küchenhorn"*

BÜHNE
Magdeburg

19:30 Tartuffe – Komödie von Moliére „Tartuffe" ist ein gerissener Schwindler, der sich im Hause des gutgläubigen Großbürgers Orgon einschleicht, um sich an dessen Vermögen und Ehefrau heran zu machen. Ob ihm das gelingt, kann man bei der Magdeburger Theaterkiste sehen. *Altes Theater am Jerichower Platz*

20:00 Sommertraumschiff – Ein Sinkspiel Das Sommertheater lädt ein, auf einer einsamen Insel Gestrandeten zuzuschauen und ihren musikalischen Träumereien zu folgen. Mit Maria Thomaschke, Therese Thomaschke, Bernhard Biller, Ines Lacroix und Matthias Engel. *Theater an der Angel*

FILM
Magdeburg

16:15/18:45/20:30 Gundermann *Info siehe 08.09., Kulturzentrum Moritzhof*

16:30/21:00 BlacKkKlansman *Info siehe 08.09., Kulturzentrum Moritzhof*

18:00 Papillon Henri „Papillon" Charrière wird im Frankreich der 30er Jahre zu Unrecht wegen Mordes verurteilt und muss seine lebenslange Haftstrafe in der berüchtigten Strafkolonie St. Laurent in Französisch-Guayana verbüßen. Dann trifft er Fälscher Louis Dega. *Kulturzentrum Moritzhof*

18:30 So was von da Nach dem gleichnamigen Kultroman von Tino Hanekamp hat Jakob Lass einen Film über die letzte Nacht eines Musikclubs auf dem Hamburger Kiez gedreht. Anstatt vor künstlichen Kulissen wurde in einem echten Club während laufender Parties gedreht. *Kulturzentrum Moritzhof*

20:15 Nach dem Urteil *Info siehe 08.09., Kulturzentrum Moritzhof*

GASTRO-EVENTS
Magdeburg

13:00 Kulinarische Stadtführung Fünf Kostproben, viele Empfehlungen und ein unterhaltsamer Rundgang durch Magdeburgs Innenstadt erwartet die Besucher bei Lukullus-Tours. *Alter Markt*

KAISER-OTTO-FEST
Magdeburg

12:00 Leonardo da Vincis „Leonardoring" Zirkus Meer zeigt die Idee zu einem aus Holzteilen zusammengefügten Rhönrad (dem Leonardoring) und darauf Artistikkunst.; Bühne am Kloster *Kunstmuseum Kloster Unser Lieben Frauen*

12:00 Sir Frankman Gaukler aus Leipzig *Garten der Möllenvogtei*

12:00 Marionokel Die Welt der Pelham-Marionetten *Kiek in de Köken*

12:00 Scherbelhaufen mittelalterliche Musik *Fürstenwallpark*

12:30 LARP-Kampfbahn Die LARP (Live-Rollenspiel)-Arena wird alte und junge Ritter wieder herausfordern. *Fürstenwallpark*

13:00 Lady Mariann Drahtseilartistik; Treppe Fürstenwall *Fürstenwallpark*

14:00 Spectaculum für Kinder Waffenkunde, Bekleidungskunde, Einweisung Schwertkampf; Kinderzentrum „Wiese am Landtag" *Landtag von Sachsen-Anhalt*

14:00 Otto von Guerickes großer Halbkugelversuch 16 Pferde werden für Otto von Guerickes geniale Zurschaustellung der Kraft des atmosphärischen Luftdrucks von 1655 auf der Wiese unterhalb des Klosters angeschirrt. *Kunstmuseum Kloster Unser Lieben Frauen*



15:00 Magdeburger Gauklerwettstreit Ein nicht ganz ernst gemeinter Wettkampf der besten Gaukler *Garten der Möllenvogtei*

15:00 Sagax Furor Sieben Magdeburger Spielleute, die seit 2006 mittelalterliche Musik spielen. Mit Dudelsäcken, Trommeln und Cister bieten sie mitreißende Melodien aus überlieferten Quellen oder eigener Inspiration. Dabei stehen Spaß und gute Laune im Vordergrund. *Kunstmuseum Kloster Unser Lieben Frauen*

15:30 Babylonische Kartenpyramide mit Walter Moshammer (Zirkus Meer); Ritterwiese hinter dem Kloster *Kunstmuseum Kloster Unser Lieben Frauen*

17:30 Saffanah Mystic-Tanzshow *Fürstenwallpark*

18:30 Der Schatz der Hanse Marionettentheater „Arcanum" *Kiek in de Köken*

20:00 Fechtkämpfe mit „Opus Furore" *Garten der Möllenvogtei*

22:00 Großes Abendkonzert „The Sandsacks" „The Sandsacks" bereichern seitdem die mittelalterlichen Bühnen dieser „Erdenscheibe" mit zarten und harten Klängen auf Schalmeien, Dudelsäcken und Trommeln. *Garten der Möllenvogtei*

22:00 Elfentanz Burlesque-Show *Fürstenwallpark*

22:30 Tavernenfreibeuter Folkmusik *Fürstenwallpark*

KINDER
Magdeburg

11:30 Abenteuer-Hüpfburgen-Tage *Info siehe 08.09., Flugplatz*

14:45 Hilfe, unser Lehrer ist ein Frosch! Lehrer Franz übt seinen Beruf mit Freude aus und ist deshalb bei seinen Schülern beliebt. Als Sita entdeckt, dass Franz sich manchmal in einen Frosch verwandelt, will sie ihm helfen, Fliegen zu fangen und ihn vor Störchen schützen. *Kulturzentrum Moritzhof*

15:00 ABC-Fest für Schulanfänger Schulanfänger und deren Eltern sind willkommen im ABC-Wunderland! Es warten Buchstabenketten, ein Malphabet, ein ABC-Wimmelbuch, Memory, „1, 2 oder 3", Lesezeichen-Druck, Bilderbuchkino, der Leselöwe und viele Informationen für alle Eltern. *Stadtbibliothek Magdeburg*

15:30 Gans im Glück Als eingefleischter Junggeselle mit Macho-Allüren tendiert Gänserich Peng dazu, sich selbst zu überschätzen. Als er den Anschluss an seine Artgenossen verliert, trifft er auf zwei vorlaute Entenküken, die ihn um Hilfe bitten ... *Kulturzentrum Moritzhof*

LESUNG
Magdeburg

17:00 Geburtstagsslam *Info siehe Tagestipp, IKEA Magdeburg*

MESSEN
Magdeburg

14:00 Esoterik- und Naturheiltage eine vielseitige Messe für Körper, Geist und Seele mit Workshops, Seminaren und Vorträgen; 7,50 € *AMO*

SPORT
Oschersleben (Bode)

9:00 Asia Arena 2018 Die dritte Auflage der Asia Arena vom 31. August bis 2. September wird wieder Fans und Freunde asiatischer Automobile in die Motorsport Arena Oschersleben locken. *Motorsport Arena Oschersleben*

SONNTAG 02

KAISER-OTTO-FEST



(c) matthias-pleskcz

Abschlusskonzert mit den Liederknechten

Es gibt freche selbstgeschriebene Lieder in mittelalterlichem Stil, sowie überlieferte Musik aus verschiedenen Jahrhunderten mit mittelalterlichen Instrumenten. Andi spielt auf seinen Pfeifen und Flöten, Flo spielt Cister und Mandoline und Richi auf verschiedenen Trommeln.

18:30, Kunstmuseum Kloster Unser Lieben Frauen

LIVE
Magdeburg

15:00 Goldener Sonntag Ventura Fox spielen auf der Bühne im großen Innenhof ihr Programm „It's a long way to the top" von Pop/Rock bis Rock/Pop. *Hundertwasserhaus „Die Grüne Zitadelle"*

19:30 Konzert mit Noam Vazana und Band Folk-Jazz Singer-Songwriterin stellt ihr neues Album „Nani" vor. *Forum Gestaltung*

TANZEN
Magdeburg

19:00 Karaoke mit Karaoke DJ *Cocktailbar ONE*

22:00 Sunday Chill-Out mit Mario Kart *Flowerpower*

BÜHNE
Magdeburg

16:00 Tartuffe – Komödie von Moliére „Tartuffe" ist ein gerissener Schwindler, der sich im Hause des gutgläubigen Großbürgers Orgon einschleicht, um sich an dessen Vermögen und Ehefrau heran zu machen. Ob ihm das gelingt, kann man bei der Magdeburger Theaterkiste sehen. *Altes Theater am Jerichower Platz*

FILM
Magdeburg

15:30/20:15 Gundermann *Info siehe 08.09., Kulturzentrum Moritzhof*

15:45/18:00/19:30 BlacKkKlansman *Info siehe 08.09., Kulturzentrum Moritzhof*

17:00 Nach dem Urteil *Info siehe 08.09., Kulturzentrum Moritzhof*

17:45 So was von da Nach dem gleichnamigen Kultroman von Tino Hanekamp hat Jakob Lass einen Film über die letzte Nacht eines Musikclubs auf dem Hamburger Kiez gedreht. Anstatt vor künstlichen Kulissen wurde in einem echten Club während laufender Parties gedreht. *Kulturzentrum Moritzhof*

19:00 Papillon Henri „Papillon" Charrière wird im Frankreich der 30er Jahre zu Unrecht wegen Mordes verurteilt und muss seine lebenslange Haftstrafe in der berüchtigten Strafkolonie St. Laurent in Französisch-Gua-

LIVE


[c]augenblicktotos

Goldener Sonntag
Ventura Fox spielen auf der Bühne im großen Innenhof ihr Programm „It's a long way to the top" von Pop bis Rock. Ventura Fox ist eine Band mit Witz, Charme, Spontantität und Spielfreude. Nach weit mehr als 500 Auftritten international konnten sich die 5 Musiker nahezu jedem Publikum stellen.
15:00, Hundertwasserhaus „Die Grüne Zitadelle"

yana verbüßen. Dann trifft er Fälscher Louis Dega. *Kulturzentrum Moritzhof*

20:15 Tatort kieken Das Jakelwood klappt seine Leinwand runter und stellt den Beamer an, der die Wand bereitwillig mit allen Bildern des aktuellen „Tatort" bewirft. *Jakelwood*

KLASSIK
Magdeburg

11:00 555. Sonntagsmusik Musik von Georg Philipp Telemann aus seinem Intermezzo Pimpinone und der zeitlosen Genderkomödie La Cappricciosa e il credulo stehen auf dem Programm der Musiker der Komischen Oper Berlin. *Gesellschaftshaus Magdeburg*

16:00 50 Jahre Jugendsinfonieorchester Leitung: Magdalena Engel und Bernhard Schneyer *Johanniskirche*

KAISER-OTTO-FEST
Magdeburg

11:45 Wanderer der Lüfte Hochseiltanz mit Walter Moshammer (Zirkus Meer); Ritterwiese hinter dem Kloster *Kunstmuseum Kloster Unser Lieben Frauen*

BOWLING WORLD MAGDEBURG
Bowling Brunch
sonntags 10 - 13 Uhr
WWW.BOWLINGWORLD.DE

12:00 Gauklerei & Artistik mit Syri und Aideen *Fürstenwallpark*

12:00 Wagemutige Stuhlakrobatik mit Fausto Henrique Tenorio de Souza; Bühne am Kloster *Kunstmuseum Kloster Unser Lieben Frauen*

12:45 Feuerdorn Feuerdorn – mittelalterliche Musik mit Sack und Pfeife; Treppe Fürstenwall *Fürstenwallpark*

13:00 Cuirugus Ulcus Mittelalterchirugie *Garten der Möllenvogtei*

15:30 Feuerdorn & Lunatix mittelalterliche Musik und Tanz; Treppe Fürstenwall *Fürstenwallpark*

16:15 Darstellung einer mittelalterlichen Predigt *Garten der Möllenvogtei*

17:00 Jonglage-Strip und Gaukelei mit „Opus Furore" *Garten der Möllenvogtei*

18:00 Ausklang an der Taverne mit Andre Weißkeller und allen anderen beteiligten Künstlern *Fürstenwallpark*

18:30 Abschlusskonzert mit den Liederknechten freche selbstgeschriebene Lieder in mittelalterlichem Stil, sowie überlieferte Musik aus verschiedenen Jahrhunderten mit mittelalterlichen Instrumenten *Kunstmuseum Kloster Unser Lieben Frauen*

KINDER
Magdeburg

11:30 Abenteuer-Hüpfburgen-Tage *Info siehe 08.09., Flugplatz*

14:00 Hilfe, ich hab meine Eltern geschrumpft *Info siehe 08.09., Kulturzentrum Moritzhof*

14:30 Gans im Glück Als eingefleischter Junggeselle mit Macho-Allüren tendiert Gänserich Peng dazu, sich selbst zu überschätzen. Als er den Anschluss an seine Artgenossen verliert, trifft er auf zwei vorlaute Entenküken, die ihn um Hilfe bitten ... *Kulturzentrum Moritzhof*

MESSEN
Magdeburg

14:00 Esoterik- und Naturheiltage eine vielseitige Messe für Körper, Geist und Seele mit Workshops, Seminaren und Vorträgen; 7,50 € *AMO*

SPORT
Magdeburg

11:00 Otto Cricket Club Die Magdeburger Cricketspieler, hauptsächlich Studenten und Akademiker, tragen auf der Großen Angerwiese ihre Punktspiele aus.; Tageskarte 6 EUR (Erw.) *Elbauenpark*

15:00 SC Magdeburg – SC DHfK Leipzig Handball-Bundesliga der Herren *GETEC-Arena*

Oschersleben (Bode)

9:00 Asia Arena 2018 Die dritte Auflage der Asia Arena vom 31. August bis 2. September wird wieder Fans und Freunde asiatischer Automobile in die Motorsport Arena Oschersleben locken. *Motorsport Arena Oschersleben*

DIES & DAS
Magdeburg

10:00 Wilde Pflanzen Eine Entdeckungsreise durch den Vitopia Gemeinschaftsgarten. Was kann man dort antreffen? *Vitopia Genossenschaft*

15:00 Tag der offenen Tür Richard Wagners „Walküre" entführt das Publikum in die Welt der Götter und Helden., Kostümverkauf, Spielzeitrevue aller Sparten *Opernhaus/Theater Magdeburg*

TANZEN


[c]yanlev

Karaoke Show
Hier kann man seine Lieblingssongs singen und ihnen lauschen! Wir bringen die absolute Trend-Freizeitbeschäftigung in euer W[ONE]zimmer. Über 30.000 Titel stehen euch zur Verfügung – da findet wirklich jeder etwas! Ein perfekter Ort, um den Abend mit einen von Barkeepers gemixten Cocktails ausklingen zu lassen.
19:00, Cocktailbar ONE

LIVE
Magdeburg

19:00 Die Magdeburg-Session Musiker und Musikliebhaber der Stadt und der Region sind herzlich dazu eingeladen, auf der Open-Stage nach Herzenslust gemeinsam zu musizieren und einen unvergesslichen Abend zu verbringen. *Festung Mark*

TANZEN
Magdeburg

19:00 Rock-Kneipe mit DJ Seventh Son *Flowerpower*

DER NEUE SCHLACHTHOF
NIX und mehr
dates-online.de

19:00 Karaoke Show mit Karaoke DJ *Cocktailbar ONE*

20:00 Folk+Welt traditionelle Tänze mit Anleitung, Eingang rechts neben der Kirche *Kindercafe Lücke*

KINDER
Magdeburg

14:00 Abenteuer-Hüpfburgen-Tage über 20 Attraktionen, mit Hüpfburgen, Riesenrutsche, Wabbelberg, Fußballspaß *Flugplatz*

FÜHRUNGEN
Magdeburg

17:00 Archivführung Im Verlauf eines Rundgangs können sich die Besucher selbst ein Bild vom Ausmaß des Aktenbestandes der einstigen Bezirksverwaltung machen. Beschäftigte der heutigen BStU-Außenstelle erläutern die Struktur und den Inhalt der Stasi-Unterlagen. *Stasi-Unterlagen-Behörde, Außenstelle Magdeburg*

LESUNG


[c]Gesche Jaeger

Homosexuellenverfolgung im Nationalsozialismus Eine Lesung und ein Gespräch mit dem deutsch-niederländischen Autoren Lutz van Dijk. Sein Buch ist eine Hommage an Stefan T. Kosinski, der als Rosa-Winkel-Häftling das Konzentrationslager Auschwitz überlebte, und thematisiert die Verfolgung als Homosexueller im Nationalsozialismus. **19:00, Café und Eventlocation im Kloster**

TANZEN
Magdeburg

19:00 Salsakurs mit Carolin Haase – Dance CompleX Magdeburg. *Cocktailbar ONE*



19:00 Musik-Bingo mit DJ Seventh Son *Flowerpower*

23:00 Oldie-Disco mit DJ Else *Studentenclub Baracke*

KINDER


[c]Madleen Richter

Abenteuer-Hüpfburgen-Tage Es gibt über 20 Attraktionen, mit Hüpfburgen, Riesenrutsche, Wabbelberg und jeder Menge Fußballspaß. Spielerisch werden dabei die Kondition und der Gleichgewichtssinn trainiert. Beim Herumtoben wird eine gute Körperbeherrschung geschult. Falls man doch einmal hinfällt, tut es nicht weh und alles ist gut abgesichert!
14:00, Flugplatz

BÜHNE
Magdeburg

20:00 Markus Krebs „Permanent Pane" Ob im Kleingartenverein, der Kneipe oder beim Versuch mit seinem Kumpel „TNT Schorsch" nach Grundwasser zu bohren – Markus Krebs bleibt sich treu und präsentiert mit feinsinnigem Humor seine Geschichten die bis zur Gesichtslähmung führen.; 29,55 € *AMO*

TANZEN


[c]amos

Salsakurs mit Carolin Haase - Dance CompleX Magdeburg. Das Feeling des Sommers, der Rhythmus des Lebens und die Drinks der Sonne. Wo gibt es das? In der Cocktailbar ONE. Jeden Dienstagabend können Interessierte während der Salsa Night neue Tanzschritte lernen oder sich ausprobieren. Also schwingt bei den lateinamerikanischen Klängen das Tanzbein!
19:00, Cocktailbar ONE

FILM
Magdeburg

10:30/15:45/20:15 BlacKkKlansman *Info siehe 08.09., Kulturzentrum Moritzhof*

15:30/18:00/19:30 Gundermann *Info siehe 08.09., Kulturzentrum Moritzhof*

17:00 So was von da Nach dem gleichnamigen Kultroman von Tino Hanekamp hat Jakob Lass einen Film über die letzte Nacht eines Musikclubs auf dem Hamburger Kiez gedreht. Anstatt vor künstlichen Kulissen wurde in einem echten Club während laufender Parties gedreht. *Kulturzentrum Moritzhof*



DI 04

17:45 Hamburger Gitter – Der G20-Gipfel als Schaufenster moderner Polizeiarbeit Die Doku konzentriert sich auf den Umgang mit den Protesten und die staatliche Sicherheitspolitik. Versammlungsfreiheit, Bewegungsfreiheit, Pressefreiheit spielen in den Betrachtungen ebenso eine Rolle wie die Veränderung der polizeilichen Strategien *Kulturzentrum Moritzhof*

19:00 Nach dem Urteil *Info siehe 08.09., Kulturzentrum Moritzhof*

20:00 Sneak Preview Du liebst Überraschungen und willst ausgewählte Filmhighlights schon vor offiziellem Kinostart sehen? Doch was gezeigt wird, bleibt bis zum Filmbeginn geheim! *CinemaxX*

KINDER
Magdeburg

14:00 Abenteuer-Hüpfburgen-Tage *Info siehe 08.09., Flugplatz*



16:00 Bilderbuchkino: „Wie Henri Henriette fand“ Der Koch Henri Hahn stößt in einem Rezept auf eine Zutat: ein Ei. Henri findet, wer ein Ei legen kann, muss jemand Besonderes sein. So macht er sich auf die Suche und die spannende Reise beginnt. *Stadtbibliothek Magdeburg*

LESUNG
Magdeburg

19:00 Endlich den Mut – zum Thema Homosexuellenverfolgung im Nationalsozialismus Lesung & Gespräch mit dem deutsch-niederländischen Autor Lutz van Dijk. Das Buch ist eine Hommage an Stefan T. Kosinski, der als Rosa-Winkel-Häftling das Konzentrationslager Auschwitz überlebte. *Café und Eventlocation im Kloster*

VORTRAG
Magdeburg

19:00 Vorträge zur Stadtgeschichte Das andere Stadtarchiv – Quellen zur Magdeburger Stadtgeschichte im Landesarchiv Sachsen-Anhalt mit Dr. Björn Schmalz (Magdeburg) *Altes Rathaus*

DIES & DAS
Magdeburg

19:00 Cashflow 101 „Business Event“ in Magdeburg Am Cashflow „Event-Abend“ steht das Thema „Finanzielle Bildung“ im Mittelpunkt. Im vom Bestseller-Autor Robert Kyosaki erfundenen Cashflow-Spiel, können neue Lebenssituationen simuliert werden. *Le Frog*

21:00 Akustik-Jam-Session Akustik-Session, jeder, der ein Instrument spielt oder musikbegeistert ist, ist eingeladen. *Jakelwood*

MITTWOCH 05

LIVE

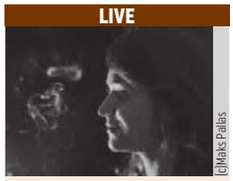
(c) Maks Pallas

Doppelkonzert mit Ines Herrmann und Martin Seidel Im Spätsommer 2018 gehen sie gemeinsam auf Deutschland-Tour. Beide Musiker sind Singer/Songwriter und sind im Folk, Alternative, Pop und Country angesiedelt. Zum Touraufakt erscheint Ines Herrmanns neue Single „Stone Eyes“. Martin Seidel legt mit „Comin' Home“ sein erstes Soloalbum vor.
20:00, Café Verde

LIVE
Magdeburg

18:00 Carillonkonzert Carillonneur Frank Müller spielt Bearbeitungen klassischer Werke und bekannte Volkslieder im Rathausturm; im Innenhof des Rathauses sehr gut hörbar. *Rathaus*

20:00 Doppelkonzert mit Ines Herrmann & Martin Seidel Die stimmgewaltige Singer/Songwriterin Ines Herrmann entwirft theatralische und erleuchtende Songszenen./Martin Seidel ist Singer/Songwriter. Mit „Comin' Home“ legt er sein erstes Soloalbum vor. *Café Verde*

TANZEN
Magdeburg

19:00 Studi-Party mit Dart-Spezial mit DJ Seventh Son *Flowerpower*

19:00 Karaoke Schnappt euch das Mikrofon, singt eure Lieblingshits über die Videoleinwand. Ein DJ steht am Mixer und sorgt für jede Menge Stimmung und lustige Aktionen. *Boys'n'Beats*

BÜHNE
Magdeburg

20:00 Wolle was komme *Info siehe 08.09., Kabarett „Magdeburger Zwickmühle“*

FILM
Magdeburg

15:30/18:00/19:30 Gundermann *Info siehe 08.09., Kulturzentrum Moritzhof*

15:45/20:15 BlacKkKlansman *Info siehe 08.09., Kulturzentrum Moritzhof*

17:00 Nach dem Urteil *Info siehe 08.09., Kulturzentrum Moritzhof*

17:45 Hamburger Gitter – Der G20-Gipfel als Schaufenster moderner Polizeiarbeit Die Doku konzentriert sich auf den Umgang mit den Protesten und die staatliche Sicherheitspolitik. Versammlungsfreiheit, Bewegungsfreiheit, Pressefreiheit spielen in den Betrachtungen ebenso eine Rolle wie die Veränderung der polizeilichen Strategien *Kulturzentrum Moritzhof*

19:00 So was von da Nach dem gleichnamigen Kultroman von Tino Hanekamp hat Jakob Lass einen Film über die letzte Nacht eines Musikclubs auf dem Hamburger Kiez gedreht. Anstatt vor künstlichen Kulissen wurde in einem echten Club während laufender Parties gedreht. *Kulturzentrum Moritzhof*

KINDER
Magdeburg

14:00 Abenteuer-Hüpfburgen-Tage *Info siehe 08.09., Flugplatz*

15:00 Kunst mit Kindern für Kunstpiraten und Farbmäuse ab 5 J. *Kunstmuseum Kloster Unser Lieben Frauen*

LESUNG
Magdeburg

19:00 Ingo Sparenberg „Laufend Mukoviszidose, na und?! – Unkaputtbar“ Über den Umgang mit seiner Mukoviszidose-Erkrankung und darüber, wie man mit viel Willen, Disziplin, Hoffnung und Mut sich immer wieder den Lebensaufgaben stellt. *Kulturzentrum Moritzhof*

LITERATURWOCHEN
Magdeburg

19:00 Eröffnung der Literaturwochen verdichtung 13 mit Ausstellungseröffnung & Gespräch Kat Menschik: Illustrationen. Menschik gibt dem Feuilleton der FAZ und dem Titel des MAGAZINs die optische Prägung. Seit 2016 gestaltet sie im Galiani-Verlag ihre eigene Buchreihe. Grußwort: Susanne Schweidler, Musik: Magdalena Engel/Maria Ackermann *Literaturhaus*

VERNISSAGE
Magdeburg

20:00 Ausstellungseröffnung & Gespräch – Kat Menschik: Illustrationen. Diverse von ihr illustrierte Bände erlangten Kultstatus und zahlreiche ihrer Bücher bekamen Auszeichnungen als schönste Bücher des Jahres. *Volksbad Buckau c/o Frauenzentrum Courage*

VORTRAG
Magdeburg

14:30 Grüner Treff: naturnahe Staudenkompositionen mit Landschaftsarchitektin Annett Kriewald; 6 EUR, Anm. bis 29.8. *Elbauenpark*

15:00 Onleihe-Sprechstunde .. wie man E-Medien rund um die Uhr unter www.biblio24.de entleihen kann. *Stadtbibliothek Magdeburg*

19:00 Südafrika Roadtrip 4 Wochen und 6000 Selbstfahrkilometer – Michael Schumacher berichtet. *Pointfoto*

19:00 Buddhistischer Vortrag mit Lama Dechen Rinpoche „Lojong – Geistesschulung in Acht Versen“; 6 EUR *Arya Tara – Buddhistisches Meditationszentrum*

DIES & DAS
Magdeburg

19:15 Meditation MAM MantraAtemMeditation mit Mangala, bitte Anmelden 0391 5557613 *Mangalayoga*

DONNERSTAG 06

LIVE


(c) intro magazin

Datschenkonzert mit Say Yes Dog Eigentlich wollte die Band aus Berlin nur zur Fusion. Tickets hatten sie keine - aber ein Demotape. Ihr Plan ging auf und sie verbrachten das Wochenende nicht vor, sondern auf der Bühne. Say Yes Dog entwickelte ihren typischen Elektro-Pop-Sound, der schnell in die Beine geht, ohne Gute-Laune-Pop-Arrangements. Eintritt frei.
20:00, Datsche

LIVE
Magdeburg

20:00 Datschenkonzert mit Say Yes Dog mit Say Yes Dog (Electronic/Pop aus Berlin); Eintritt frei *Datsche*

TANZEN
Magdeburg

19:00 Donnerstanz mit Don Krawallo *Flowerpower*

21:00 Tango-Café Übungsabend *Feuerwache*

BÜHNE
Magdeburg

20:00 Wolle was komme *Info siehe 08.09., Kabarett „Magdeburger Zwickmühle“*

20:00 Schimmelreiter von Frederik Laubemann nach Theodor Storm für Menschen ab 16 *Puppentheater*

FILM
Magdeburg

10:30/20:15 BlacKkKlansman *Info siehe 08.09., Kulturzentrum Moritzhof*

15:30 Deine Juliet *Info siehe 08.09., Kulturzentrum Moritzhof*

17:00 It Must Schwing – The Blue Note Story *Info siehe 08.09.,, Kulturzentrum Moritzhof*

18:00 Gundermann *Info siehe 08.09., Kulturzentrum Moritzhof*

19:00 Peter Greenaway: Prosperos Bücher Film von Peter Greenaway. Aufwändige Verfilmung von Shakespeares Märchendrama „Der Sturm“ um menschliche Selbstfindungsprozesse zwischen Illusion und Wirklichkeit. *Oli Lichtspiele*

19:30 Nach dem Urteil *Info siehe 08.09., Kulturzentrum Moritzhof*

20:15 Event: Sauerkrautkoma Die fünfte Krimi-Komödie nach den Bestsellern von Rita Falk reißt Provinz-Polizist Franz Eberhofer aus seinem beschaulichen Nierderkaltenkirchen und schickt ihn genau dahin, wohin er auf keinen Fall wollte: In die Millionenstadt München. *CinemaxX*

KLASSIK
Magdeburg

19:30 Paradiesorgel-Konzert Stilus Fantasticus – Norddeutsche Orgelmusik im 17. Jahrhundert. Vier Konzerte an der „Paradies-Orgel“, Barry Jordan an der Orgel. Werke von Weckmann und Bruhns. *Magdeburger Dom*

NEU IM KINO

Das schönste Mädchen der Welt

D 2018, R: Aron Lehmann D: Luna Wedler, Aaron Hilmer

Roxy ist neu in der Klasse und verdreht gleich allen Jungs den Kopf. Die schlagfertige 17-Jährige ist gerade von ihrer alten Schule geflogen. Im Bus freundet sie sich mit dem sensiblen Außenseiter Cyril an, der sie mit seinem Wortwitz überrascht. Cyril ist sofort Feuer und Flamme, rechnet sich aber keine Chancen aus, denn er wird von allen wegen seiner großen Nase verspottet. Roxy scheint sich außerdem mehr für den attraktiven Rick zu interessieren. Wer wird das Herz des schönsten Mädchens erobern?

KINDER
Magdeburg

14:00 Abenteuer-Hüpfburgen-Tage *Info siehe 08.09., Flugplatz*

16:30 Bilderbuchkino: „Räuber Hotzenplotz und die Mondrakete“ Der sehr gefährliche Räuber Hotzenplotz ist aus dem Gefängnis ausgebrochen. Wachtmeister Dimpfelmoser hat jetzt ein Problem, aber Kasperl und Seppel haben schon einen Plan: Sie wollen Räuber Hotzenplotz einfangen und auf den Mond schießen. *Stadtteilbibliothek Sudenburg*

LESUNG
Magdeburg

19:30 He, du Glückliche! Lesung mit den Autorinnen Monika Stenzel und Ulrike Jackwerth aus ihrem im Mai 2018 erschienenen Band, der 29 Lebensgeschichten vereint. *Stadtbibliothek Magdeburg*

VERNISSAGE
Magdeburg

18:00 NVA-Soldaten hinter Gittern. Der Armeeknast Schwedt als Ort der Repression Der Name Schwedt wurde 1968 zum Synonym für den Armeeknast der DDR.; mit Vortrag „Der fast vergessene Ort. Die Geschichte des Militärgefängnis Schwedt“ von Detlef Fahle *Gedenkstätte Moritzplatz*

DIES & DAS
Magdeburg

17:00 Pilgerrast auf dem Weg Eine Einladung, auf dem Lebens-Pilger-Weg innezuhalten und miteinander zu teilen. *Wallonerkirche*

17:00 Studitag Lümmelt gemütlich in den Sofaecken, spielt Scrabble oder Tischtennis, philosophiert mit Freunden über das letzte Seminar und plant das vorlesungsfreie Vergnügungswochenende.; Gratis-W-Lan *Stübchen in Festung Mark*

FREITAG 07

GASTRO-EVENTS


(c) wenzel

Street Food Festival Auf dem Domplatz werden hunderte exotische Gerichte aus aller Welt von multikulturellen Köchen frisch zubereitet. Über 70 Stände und Food Trucks mit Delikatessen werden angeboten. Auch für Veganer und Kids gibt es leckere Gerichte. Dazu: Live-Musik/DJ, Kinderland, Craft Beer-Variationen; 3 EUR [unter 14 J. kostenfrei]
14:00, Domplatz

LIVE
Magdeburg

19:00 Irish-Folk-Band „Planxty Irwin“ Ein irischer Abend mit der Band „Planxty Irwin“. *St. Ambrosius Kirche*

19:00 Goitzsche Front – Deines Glückes Schmied Tour 2018 Teil II Mittlerweile sind die vier Jungs aus Bitterfeld nicht mehr aus der Deutschrockszene wegzudenken. Mit „Deines Glückes Schmied“ haben die Jungs etliche Titel im Gepäck, welche ihr Leben, ihr Schaffen und ihre Herzensangelegenheiten beschreiben.; 25 EUR *Factory*



Turmalintheater: Kafka oder Das Zögern vor der Geburt.
Endlich eine Inszenierung, die Kafkas Komik und Humor zur Geltung kommen lässt!
Fr., 7. Sept. 2018, 19.30 Uhr
Gesellschaftshaus / Gartensaal
Auskünfte unter Telefon 0391-4044995
www.literaturhaus-magdeburg.de

20:00 Klaus ‚Major‘ Heuser Band Für „And now?!“ hat sich Klaus mit seiner Band Zeit genommen. Zeit die es brauchte, um neue griffige Songs, von der Ballade bis zum Rock-Kracher zu entwickeln, die bei dieser Produktion wieder von warm atmenden Gitarren getragen werden. *Feuerwache*

Wittenberg

19:00 In Extremo Auf der Best Of-Zusammenstellung „40 wahre Lieder“ haben In Extremo 40 handverlesene Song-Highlights aus über zwanzig zügellosen Jahren Bandhistorie auf einem Greatest Hits-Rundumschlag vereint. Nun geht es wieder zu den Burgen und Schlössern. *Schlosskirche Wittenberg*

TANZEN
Magdeburg

19:00 Querbeat mit DJ Erik *Flowerpower*

LITERATURWOCHEN


[c] turmalintheater

Das Turmalintheater: Kafka oder Das Zögern vor der Geburt. Endlich gibt es eine Inszenierung, die Kafkas Komik und Humor zur Geltung kommen lässt und dabei mehr ist als nur witzig! Den immer wiederkehrenden Motiven der Angst, der Macht und des Selbstzweifels, stehen Texte mit viel Witz und Ironie gegenüber.
19:30, Gesellschaftshaus Magdeburg

LIVE


[c]NEVADO Entertainment

Goitzsche Front – Deines Glückes Schmied-Tour Mittlerweile sind die vier Jungs aus Bitterfeld nicht mehr aus der Deutschrockszene wegzudenken. Mit „Deines Glückes Schmied" haben die Jungs etliche Titel im Gepäck, welche ihr Leben, ihr Schaffen und ihre Herzensangelegenheiten beschreiben. Dabei erzählen sie die Geschichten aus ihrem Alltag. 25 EUR
19:00, Factory

22:00 Cocktail Bang Abtanzen mit den besten Beats aus House, R'n'B, 80er & Charts *Boys'n'Beats*

22:00 80er Jahre-Party mit den größten und beliebtesten Hits aus der 80er-Ära mit Kult-DJ Henne; P21!; 5 EUR – Eintritt für alle Ladies bis 24 Uhr frei *First Club Magdeburg*

23:00 Thank God it's Friday mit DJ Curt Powell Black, Hip Hop, Trap, Rapshit und Bass. *Prinzzclub*

BÜHNE
Magdeburg

19:00 Theater im Forum: Goethes „Faust" Die Kammerspiele Magdeburg inszeniert Goethes literarisches Werk „Faust. Der Tragödie erster Teil" *Forum Gestaltung*

20:00 Moritz Freiherr Knigge – Who the fuck is Knigge Wie wir besser miteinander klarkommen – Ja, es gibt die Ungehobelten, die Unverschämten und auch die Arschlöcher. Doch Moritz Freiherr Knigge ist sich einig: Höchstens 50 von 1000 sind Arschlöcher. Die anderen 949 bekloppt, aber harmlos. *Theater Grüne Zitadelle*

20:00 Wolle was komme *Info siehe 08.09., Kabarett „Magdeburger Zwickmühle"*

Doch was wäre, wenn im Ei keine Baby-Eule steckt, sondern ein Baby-Pinguin? Einfühlsam und witzig erzählt die Bilderbuchgeschichte von der Ankunft eines Geschwisterchens. *Stadtteilbibliothek Flora-Park*

LITERATURWOCHEN
Magdeburg

19:30 Das Turmalintheater präsentiert: Kafka oder Das Zögern vor der Geburt. *Info siehe Tagestipp, Gesellschaftshaus Magdeburg*

SPORT
Magdeburg

10:00 US Car und Oldtimer Treffen Fahrzeugpräsentation der US and Classic Cars & Bike, Live-Musik von Lennocks Light, ab 24 Uhr: Aftershow-Patry *Max-Wille-Platz*

VERNISSAGE
Magdeburg

19:30 Operation am offenen Papier Bilder von Tom Gefken und Achim Locke, präsentiert zum 10-jährigen Jubiläum der Kunstwerkstatt und dem 3-jährigen Todestag von Jürgen Hänel *Kunstwerkstatt*

VORTRAG
Magdeburg

11:00 Onleihe-Sprechstunde Als neuen Service für die Nutzer wird die Onleihe-Sprechstunde auch in der Stadtteilbibliothek im Flora-Park angeboten. *Stadtteilbibliothek Flora-Park*

FÜHRUNGEN
Magdeburg

14:30 Die Gruson-Gewächshäuser zum Kennenlernen Dazu gibt es Wissenswertes über die exotischen Pflanzen und Tiere, die Geschichte der Gewächshäuser und aktuelle Besonderheiten.; 4,50 EUR *Gruson-Gewächshäuser*



16:00 Führung in der Aerosol-Arena Mitarbeiter des Vereins Kultur-Hafen beantworten alle Fragen rund um Streetart und Graffiti.; 6 EUR, ermäßigt: 3 EUR *Aerosol-Arena*

19:00 Von freizügigen Badefesten und Rotlichtvierteln der Stadt Bader Frank und seine Bademagd Nadja berichten von den mittelalterlichen Badefesten in Magdeburg, bei denen es oftmals sehr freizügig zuging. *Kunstmuseum Kloster Unser Lieben Frauen*

DIES & DAS
Magdeburg

18:00 Wochentreff: Freifunk Magdeburg Regelmäßige Diskussionrunde zum Thema *Netz39 e.V.*



19:00 Adventure Golfanlage Das Sommerwetter lockt nach draußen – höchste Zeit sich in der Natur auch mal wieder sportlich zu betätigen, aber wie? *Africambo Lodge im Zoo*

KINDER
Magdeburg

9:00/10:30 Die Glücksfee *Info siehe 08.09., . Puppentheater Moritzhof*

16:30 Deine Juliet *Info siehe 08.09., Kulturzentrum Moritzhof*

18:30 Nach dem Urteil *Info siehe 08.09., Kulturzentrum Moritzhof*

20:15 It Must Schwing – The Blue Note Story *Info siehe 08.09., . Kulturzentrum Moritzhof*

21:00 BlacKkKlansman *Info siehe 08.09., Kulturzentrum Moritzhof*

GASTRO-EVENTS
Magdeburg

14:00 Street Food Festival *Info siehe Tagestipp Domplatz*

Vorteile mit der SparkassenCard nutzen!
Ganz einfach.
10 %
auf alle Servicedienstleistungsaufträge. Wo: Comstab Computerservice, Königstr. in Magd.
comstab COMPUTERSERVICE
Mehr Rabatte finden Sie unter www.sparkasse-magdeburg.de/event-rabatte

20:00 Schimmelreiter von Frederik Laubemann nach Theodor Storm für Menschen ab 16 *Puppentheater*

FILM
Magdeburg

16:00/18:45 Gundermann *Info siehe 08.09., Kulturzentrum*

14:00 Abenteuer-Hüpfburgen-Tage *Info siehe 08.09., Flugplatz*

16:30 Hexe Elsa liest „Ein Geschwisterchen für die kleine Eule" Als die Eule erfährt, dass ihre Mama ein Ei gelegt hat, ist sie betrübt!

LIVE


[c]2und40

Jeskom – Die Legende vom Ende Jeskom riskieren ab jetzt zu dritt mit der „Legende vom Ende" einen Blick zurück auf schräge Wege zwischen Sinn und Desaster. In den deutschen Songs singen sie keinesfalls von besseren Zeiten und hinterlassen dennoch eine Spur von Zuversicht auf schmalem Grat. Dabei versorgt man sich als Poesie-Junkie mit neuem Stoff.
20:00, Weinhandlung 39108

TANZEN


[c]Max-Patzig

Dekadent House/Techno mit Manuel Baccano, ein vielfältiger DJ und vollblutiger Entertainer. Als Producer lieferte der Ausnahmekünstler mit seinen Singles „Great Commandment", „Make Your Move" oder „Hypnotic Tango" bereits Top10 Hits in allen wichtigen Dance Charts. Mal groovig, mal uplifting - mal Bigroom, mal Underground. Dazu: Diaz; 8 EUR
22:00, First Club Magdeburg

MESSEN


[c]HANDWERK4YOU

Handwerk4you ist ein Berufsfindungsevent, bei dem zahlreiche Handwerksberufe vorgestellt werden. Es gibt auch die Möglichkeit, die Berufe direkt vor Ort auszuprobieren. Das heißt, z.B. an Autos herumschrauben, Brötchen backen, Holz bearbeiten und vieles mehr. Betriebe präsentieren sich an Messeständen, außerdem: Azubi Speed Dating, uvm.
9:00, Berufsbildungszentrum der Handwerkskammer

LIVE
Magdeburg

15:00 Tausend Takte Militärmusik in ihrer gesamten Bandbreite vom Heeresmusikkorps Hannover, Big Band-Sound, Polkas, Traditionsmärsche und Blasmusik vom Landespolizeiorchester Sachsen-Anhalt; 6 EUR *Elbauenpark*



19:00 Grausame Töchter Grausame Töchter machen elektronische Musik, um emotionale Kälte zu verbreiten. Die zugrunde liegende Musik passt in keine Schublade, enthält Elemente aus Industrial, Ebm, Klassik, Punk, Soundtrack und vielem mehr.; VVK: 16€; P18! *Factory*

19:00 Foyal-Konzert im Herrenkrug Von traditionellem Klezmer, über Musik des Balkan und der Roma bis zu bretonischem und irischem Folk. *Vitopia Genossenschaft*



20:00 Jeskom – Die Legende vom Ende *Info siehe Tagestipp Weinhandlung 39108*

20:00 25. Prison Riot Fest Hardcore mit 18 Miles, Landmvrks, Got Nuthin', Out for Change; 6 EUR (Ak) *KJFE Knast*

20:00 Element of Crime Diese von Romantik gestreiften, kauzigen Männer, die von Liebe singen und von gescheiterten Spargelkönigin-nen, von altem und neuem Schrott, haben es drauf. Ihr Sound lässt die Gefühlssaiten der Zuhörer vibrieren – rau, traurig, schön. *Festung Mark*

20:30 Last night of the proms Liveübertragung aus der Royal-Albert-Hall: Der Abschlussabend der Promenadenkonzerte verbindet traditionelle, karnevalistische Fröhlichkeit mit der Feierlichkeit eines klassischen Konzertes.; 12 EUR *Oli Lichtspiele*

TANZEN
Magdeburg

19:00 Rockladen MD mit DJ Erik *Flowerpower*

20:00 Salsa Abend Salsa/Bachata/Kizomba, ein Abend voller lateinamerikanischer Klänge. Mit Anfänger-Fortgeschrittenen-Kurs. *Theater Grüne Zitadelle*

21:00 Volksbad Buckau: Female Hip Hop Tresen das heißt lecker Brause, Bier und gute Musik. Lemonade, beer and ... good music. *Volksbad Buckau c/o Frauenzentrum Courage*

22:00 Dekadent *Info siehe Tagestipp First Club Magdeburg*

22:00 Pop The Floor Die größten Hits aus Pop der Neuzeit und vergangenen Zeiten in einem Party-Mix von DJ Toph Bootleg. Tanzt euch die Seele aus dem Leib zu Britney, Justin, Madonna, Taio und vielen weiteren! *Boys'n'Beats*

23:00 Turn up Saturday Funky Hip Hop und Futurebass, Trap, Grime, Drum'n'Bass mit Blvck n Yellow *Prinzzclub*

23:00 Disco mit DJ Felixx *Studentenclub Baracke*

23:00 21 Jahre Dark Saturday – 21 Jahre Factory 2 Floors, 3 DJs, Gothic, Dark, Mittelalter, EBM, Elektro, Folk mit u.a. DJ Tom Toxic, 7 EUR (Ak) *Factory*

23:45 Never Stop mit Tag & Wandrach, Basic Groove & Dynamic Perceptions Gate7: Tag & Wandrach, Basic Groove, Dynamic Perceptions; bis 1 Uhr: 8 EUR, ab 10 Uhr: 4 EUR; Eingang am Gate7 *Geheimclub Magdeburg*

BÜHNE
Magdeburg

15:00/20:00 Wolle was komme Eine politisch-satirische Konversation mit Musik, mit Marion Bach & Hans-Günther Pölitz, Regie: Rainer Otto *Kabarett „Magdeburger Zwickmühle"*



16:00 Die Walküre Die Walküre handelt von Drachentöter Siegfrieds Elternpaar, Siegmund und Sieglinde. Ihre tragische Liebesgeschichte stellt sich als Teil eines raffinierten Plans heraus, mit dem sich Göttervater Wotan gegen den Untergang seiner Götterwelt stemmt. *Opernhaus/Theater Magdeburg*

19:00 Theater im Forum: Goethes „Faust" Die Kammerspiele Magdeburg inszeniert Goethes literarisches Werk „Faust. Der Tragödie erster Teil" *Forum Gestaltung*

20:00 Schimmelreiter von Frederik Laubemann nach Theodor Storm für Menschen ab 16 *Puppentheater*

Burg

19:30 Ankunft Live-Hör-Spiel von „CAT- stairs" û Das Kabarett zum Leben und Wirken der Autorin Brigitte Reimann. *Ev. Gemeindehaus Burg*

Staßfurt

19:00 Uta, rätselhafte Uta von Naumburg Musik-Theater-Tanz mit Friederike v.

SAMSTAG 08

Krosigk, Elisabeth Haug und Lucia Keller *Schloss Hohenerxleben*

FILM
Magdeburg

16:00/20:30 Gundermann „Gundermann" erzählt von einem Baggerfahrer, der Lieder schreibt. Der ein Poet ist, ein Clown und ein Idealist. Ein Blick auf das Leben von Gerhard „Gundi" Gundermann, einem der prägendsten Künstler der Nachwendezeit. *Kulturzentrum Moritzhof*

16:30/21:00 BlacKkKlansman Spike Lee erzählt die wahre Story von Polizist Ron Stallworth, der in den 70er Jahren den Ku-Klux-Klan infiltrierte. Die Themen haben in unserer heutigen turbulenten Zeit nichts von ihrer Relevanz eingebüßt. *Kulturzentrum Moritzhof*

17:30 It Must Schwing – The Blue Note Story Der Film erzählt die bewegende Geschichte von zwei Freunden, die verbunden waren durch ihre leidenschaftliche Liebe zur Jazz-Musik und den tiefen Glauben an menschliche und künstlerische Freiheit. *Kulturzentrum Moritzhof*

18:15 Egal was kommt Christian Vogel ist 34 Jahre alt, als er sich seinen Herzenswunsch erfüllt: Einmal die Erde auf dem Motorrad umrunden. Er kündigt die Wohnung und hängt seinen Job als Fernsehjournalist an den Nagel. *Kulturzentrum Moritzhof*

18:45 Deine Juliet Tragikomödie über eine Brieffreundschaft und das Leben auf einer britischen Kanalinsel. *Kulturzentrum Moritzhof*

20:00 Nach dem Urteil Nachdem sein Regiedebüt 2013 für den Oscar als Bester Kurzfilm nominiert war, legt Xavier Legrand mit seinem ersten Spielfilm einen beeindruckend-intensiven Thriller vor, der unter anderem in Venedig mit dem Silbernen Löwen ausgezeichnet wurde. *Kulturzentrum Moritzhof*



KLASSIK
Magdeburg

19:00 Water Walk Der „Water Walk" ist die Lange Nacht der musikalischen Kunst und verbindet das Kunstmuseum Kloster Unser Lieben Frauen und das Gesellschaftshaus. Programm: Performances sowie Klang- und Videoinstallationen *Gesellschaftshaus Magdeburg*





FESTE
Magdeburg

12:00 Erntefunkfest Bastelspaß mit dem Literaturhaus auf den Spuren der Elbnixen und Till Eulenspiegel, Live-Musik by Musikkombinat von Reinsch (DJ), Schmero (Rap), #zweiraumsilke (HipHop/Jazz/Funk) und Batiar Gang (Balkan Blatnik Trash Mashup). *HOT Alte Bude*

GASTRO-EVENTS
Magdeburg

11:00 Street Food Festival über 70 Stände und Food Trucks mit Delikatessen aus aller Welt, auf die Hand & in den Mund, Angebote auch für Veganer und Kids, dazu: Live-Musik/DJ, Kinderland, Craft Beer Variationen; 3 EUR [unter 14 J. kostenfrei] *Domplatz*

13:00 Kulinarische Stadtführung Fünf Kostproben, viele Empfehlungen und ein unterhaltsamer Rundgang durch Magdeburgs Innenstadt erwartet die Besucher bei Lukullus-Tours. *Alter Markt*

KINDER
Magdeburg

10:00 Stadt – Land – Spielt! Kinderspiele, Brettspiele, Strategiespiele, Kartenspiele ... von „Alles im Eimer" über „Klask" bis zu „Zicke, Zacke – Hühnerkacke" ist alles dabei. *Stadtbibliothek Magdeburg*

10:00 10. Kinderflohmarkt Im Davidshaus und auf dem Pfarrhof werden Kinder- und Babybekleidung, Schuhe, Spielzeug, Kinderbücher, Babyzubehör und vieles mehr angeboten. Für Kinder gibt es Spielangebote. *St. Briccius Kirche*

11:30 Abenteuer-Hüpfburgen-Tage über 20 Attraktionen, mit Hüpfburgen, Riesenrutsche, Wabbelberg, Fußballspaß *Flugplatz*

14:45 Hilfe, ich hab meine Eltern geschrumpft Es spukt wieder in der Schule von Felix. Diesmal treibt aber nicht der wohlwollende Schulgründer Otto Leonhard sein Unwesen, sondern die verhasste und vor langer Zeit verstorbene Direktorin Hulda Stechbarth. *Kulturzentrum Moritzhof*

15:30 Shaun das Schaf Nun hat das lustige Schaf seinen eigenen Film, denn die Figur Shaun tauchte bereits vor der Serie auf. Zum ersten Mal war sie 1995 in Wallace & Gromit unter Schafen zu sehen. *Kulturzentrum Moritzhof*

16:30 Die Glücksfee Eine kleine, feine Geschichte nach Cornelia Funke über das alltägliche Glücklichsein, erzählt von der robusten und urlaubsreifen Glücksfee und ihren Handpuppen. *Puppentheater*

MESSEN
Magdeburg

9:00 Handwerk4you *Info siehe Tagestipp* Berufsbildungszentrum der Handwerkskammer

SPORT
Magdeburg

9:00 US Car und Oldtimer Treffen Fahrzeugpräsentation der US and Classic Cars & Bike, Modenschau, Dezibel Contest, Pokalverleihung, Live-Musik von Cashley (Berlin), ab 24 Uhr: Aftershow-Patry *Max-Wille-Platz*

Oschersleben (Bode)

8:00 Velofondo 24 Stunden Radrennen Herausforderung 2018 – Velofondo 24h – Startet allein oder als Team (2, 4, 8) – 24 Stunden auf einer der schnellsten Rennstrecken Europas *Motorsport Arena Oschersleben*

MAGDEBURG FEIERT GEBURTSTAG
20 JAHRE ALLEE-CENTER: GEBURTSTAGSFEIER VOM 27.9.–6.10.
ALLEE-CENTER MAGDEBURG

VERNISSAGE
18:00 Ambitus. Kunst und Musik heute Eröffnung der internationalen Ausstellung mit anschließendem Water Walk, der Langen Nacht *Kunstmuseum Kloster Unser Lieben Frauen*

DIES & DAS
14:00 Der Grüne Daumen: Schädlinge an Zimmerpflanzen bekämpfen Oft werden Zimmerpflanzen von Schädlingen befallen, die die Pflanze schädigen. Im Workshop zur gärtnerischen Praxis gibt's Tipps zur Bekämpfung.; 6 EUR; Anm. erforderlich *Gruson-Gewächshäuser*

14:00 Herbstflohmarkt bei Vitopia *Vitopia Genossenschaft*

15:00 Nachtflohmarkt Immer weit über 270 Händler verwandeln das Messegelände in ein riesiges Antik- und Trödelparadies mit Hunderttausend Raritäten. *Messe Magdeburg*

Oschersleben (Bode)

13:00 Velofondo 24 Stunden Radrennen Wie der Name schon sagt – einen Tag lang Sporttainment, Laktatgarantie, Rennaction und Asphalt unter euren Reifen. Gestartet wird allerdings wie beim klassischen Radrennen an der Startlinie. *Motorsport Arena*

SONNTAG 09

LIVE



Lift Lift wird 45 und gehört damit zu den wenigen deutschen Formationen, die sich bis heute großer Beliebtheit erfreuen. Die Musiker von Lift verstehen es, melodischen Rock und lyrische Texte auf ihre eigene Art und Weise zu verbinden. Höhepunkte sind auch nach 45 Jahren Songs wie „Wasser und Wein", „Abendstunde", „Nach Süden", „Meeresfahrt" und „Tagesreise". **18:00, Opernhaus/Theater Magdeburg**

SPORT



SC Magdeburg – Bergischer HC Das Ziel ist klar. Die Mannschaft von Trainer Bennet Wiegert will in dieser Saison einen Titel holen. Ob es der EHF-Cup ist oder die Meisterschaft in der Bundesliga, die Jungs sind hungrig auf den Erfolg. Dem Ziel kommt es sicher zu Gute, dass die Mannschaft zu 90 Prozent unverändert ist. Die Spielzüge sitzen, neu sind nur Justus Kluge und Albin Lagergren. **16:00, GETEC-Arena**

LIVE
Magdeburg

14:30 Manuel Richter Eine musikalische Reise durch die letzten Jahrzehnte der Popmusik in eigenen Interpretationen, live und unplugged, ohne doppelten Boden: Manuel ist mittlerweile seit mehr als 15 Jahren musikalisch unterwegs. Aktuelles Album: „Love & Devotion". *Mückenwirt*

15:00 Tom Astor – Gegen den Strom Zum 55-jährigen Bühnenjubiläum veröffentlicht die deutsche Country-Legende Tom Astor das neue Album „Gegen den Strom" mit handgemachten Arrangements mit Elementen aus Country, Rock, Pop, Folk, Blues, Singer/Songwriter- und auch Rock'n'Roll. *Theater Grüne Zitadelle*

18:00 Lift: Jubiläumskonzert *Info siehe Tagestipp Opernhaus/Theater Magdeburg*

19:00 Freie Klänge: Petit Standard Durch ihren spielerische dekonstruktiven und experimentellen Ansatz ohne jedes Klischee und Sarkasmus gibt das Jazz-Projekt Stücken von u.a. Thelonious Monk, Duke Ellington, Charles Mingus ein neues musikalisches Gewand.; AK: 15 € *Festung Mark*

TANZEN
Magdeburg

19:00 Karaoke mit Karaoke DJ *Cocktailbar ONE*

19:00 Sunday Chill-Out mit Mario Kart *Flowerpower*

BÜHNE
Magdeburg

17:00 Wolle was komme *Info siehe 08.09., Kabarett „Magdeburger Zwickmühle"*

17:00 Schimmelreiter von Frederik Laubemann nach Theodor Storm für Menschen ab 16 *Puppentheater*

FILM
Magdeburg

15:00/19:30 Gundermann *Info siehe 08.09., Kulturzentrum Moritzhof*

15:45/20:15 BlacKkKlansman *Info siehe 08.09., Kulturzentrum Moritzhof*

16:30 Itzhak Perlman - Ein Leben für die Musik Dieser bezaubernde Dokumentarfilm schildert die Kämpfe des Geigenvirtuosen als Polio-Überlebender und als jüdischer Emigrant und hält uns vor Augen, warum Kunst so unerlässlich ist für das Leben. *Kulturzentrum Moritzhof*

17:15 Egal was kommt *Info siehe 08.09., Kulturzentrum Moritzhof*

18:00 Deine Juliet *Info siehe 08.09., Kulturzentrum Moritzhof*

18:30 Nach dem Urteil *Info siehe 08.09., Kulturzentrum Moritzhof*

20:15 Tatort kieken Das Jakelwood klappt seine Leinwand runter und stellt den Beamer an, der die Wand bereitwillig mit allen Bildern des aktuellen „Tatort" bewirft. *Jakelwood*



20:30 Hamburger Gitter – Der G20-Gipfel als Schaufenster moderner Polizeiarbeit Die Doku konzentriert sich auf den Umgang mit den Protesten und die staatliche Sicherheitspolitik. Versammlungsfreiheit, Bewegungsfreiheit, Pressefreiheit spielen in den Betrachtungen ebenso eine Rolle wie die Veränderung der polizeilichen Strategien *Kulturzentrum Moritzhof*

KLASSIK
Magdeburg

14:00 Tag der offenen Tür Zum Tag des offenen Denkmals präsentiert sich das historische Gesellschaftshaus mit einem bunten Programm im ganzen Haus.
Weitere Informationen unter www.gesellschaftshaus-magdeburg.de *Gesellschaftshaus Magdeburg*

GASTRO-EVENTS
Magdeburg

11:00 Street Food Festival über 70 Stände und Food Trucks mit Delikatessen aus

aller Welt, auf die Hand & in den Mund, Angebote auch für Veganer und Kids, dazu: Live-Musik/DJ, Kinderland, Craft Beer Variationen; 3 EUR [unter 14 J. kostenfrei] *Domplatz*

KINDER
Magdeburg

11:30 Abenteuer-Hüpfburgen-Tage *Info siehe 08.09., Flugplatz*

14:00 MWG Familienfest mit den MWG-Maskottchen Susi-Maus und Tino-Hase, der Maus, Shaun, dem Schaf, Zauberer Christian de la Motte, Cover-Band „Das Wunder", Cheerleader der „Guardian Angels", Schnellzeichner, Hüpfburg & Co. *FestungMark*

14:00 Hilfe, unser Lehrer ist ein Frosch! Lehrer Franz übt seinen Beruf mit Freude aus und ist deshalb bei seinen Schülern beliebt. Als Sita entdeckt, dass Franz sich manchmal in einen Frosch verwandelt, will sie ihm helfen, Fliegen zu fangen und ihn vor Störchen schützen. *Kulturzentrum Moritzhof*

14:30 Gans im Glück Als eingefleischter Junggeselle mit Macho-Allüren tendiert Gänserich Peng dazu, sich selbst zu überschätzen. Als er den Anschluss an seine Artgenossen verliert, trifft er auf zwei vorlaute Entenküken, die ihn um Hilfe bitten ... *Kulturzentrum Moritzhof*

15:00 KlexXi Sause: Pettersson & Findus: Findus zieht um Die dritte Verfilmung der berühmten Kinderbücher von Sven Nordqvist: Findus findet, es wird langsam Zeit, auf eigenen Beinen zu stehen, und möchte deshalb aus Petterssons Häuschen ausziehen, wo er bislang gemeinsam mit Pettersson wohnte. *CinemaxX*

15:00 Kinderkino: Die kleine Hexe Ein poetisches Märchen und unterhaltsames Abenteuer für Klein und Groß. Ottfried Preußlers Geschichte ist ein Plädoyer für Lebensfreude und Gutherzigkeit. *Oli Lichtspiele*

MESSEN
Magdeburg

10:00 Magdeburger Flohmarkt für Baby- und Kindersachen Egal ob Strampler, Shirts, Spielzeug, Kinderwagen, Laufgitter oder Rutsche für den Garten. An fast 300 Ständen finden junge Eltern und auch die Omas und Opas sicher das ein oder andere Schnäppchen für den Nachwuchs.; 2 EUR (Erw.) *Messe Magdeburg*

SPORT
Magdeburg

16:00 SC Magdeburg – Bergischer HC Handball-Bundesliga der Herren *GETEC-Arena*

16:30 League of Legends European Championship Finals 2018 League of Legends Fans aufgepasst! Heute könnt ihr die Europameisterschaft zum Kultspiel im eSport aus Madrid live mitverfolgen. *CinemaxX*

Oschersleben (Bode)

8:00 Velofondo 24 Stunden Radrennen Herausforderung 2018 – Velofondo 24h – Startet allein oder als Team (2, 4, 8) – 24 Stunden auf einer der schnellsten Rennstrecken Europas *Motorsport Arena Oschersleben*

FÜHRUNGEN
Magdeburg

11:00 Tag des offenen Denkmals über Architektur und Geschichte des Marienklosters *Kunstmuseum Kloster Unser Lieben Frauen*

DIES & DAS
Magdeburg

11:00 Kleiderkarussell – mach es zu deinem Lieblingsstück „Kleiderkarussell" der besondere Frauenflohmarkt von Frauen für Frauen, der Rummel für Damenklamotten. *Altes Theater am Jerichower Platz*

12:00 Tag des offenen Denkmals Führung durch Opernhaus; Treffpunkt: Bühneneingang, Einlasskarten vorab (bis 8.9.) an der Theaterkasse *Opernhaus/Theater Magdeburg*

Schönebeck

11:00 Tag des offenen Denkmals buntes Kulturprogramm anlässlich des „Tag des offenen Denkmals", z.B. Jakobuskirche anschauen und den Turm der Kirche erkunden *St. Jakobi-Kirche Schönebeck*

MONTAG 10

KINDER



Die Glücksfee Eine Geschichte nach Cornelia Funke erzählt über das alltägliche Glücklichsein, von der robusten und urlaubsreifen Glücksfee und ihren Handpuppen. Der sechsjährige Lukas Besenbein lacht nicht, hüpft und springt nicht, tobt nicht herum – er ist ein echter Miesepeter! Das ist eine Mission für die beste Glücksfee der Welt: Pistazia Susanna Knackfrisch. **9:00, Puppentheater**

FILM



Deine Juliet ist eine Tragikomödie über eine Brieffreundschaft. London in den späten vierziger Jahren. Eines Tages erhält die Journalistin Juliet Ashton (Lily James) einen Brief, dessen Absender Dawnsey Adams (Michiel Huisman) ist. Beim Briefwechsel erfährt Juliet von der Existenz des Clubs „Guernseyer Freunde von Dichtung und Kartoffelschalenauflauf". **18:00, Kulturzentrum Moritzhof**

LIVE
Magdeburg

19:00 Die Magdeburg-Session *Info siehe 03.09., Festung Mark*

TANZEN
Magdeburg

19:00 Rock-Kneipe mit DJ Royal TS *Flowerpower*

19:00 Karaoke Show mit Karaoke DJ *Cocktailbar ONE*

DIE BILDER DES MONATS
PARTY PIX
dates-online.de

20:00 Folk+Welt traditionelle Tänze mit Anleitung, Eingang rechts neben der Kirche *Kindercafe Lücke*

FILM
Magdeburg

17:00 It Must Schwing – The Blue Note Story *Info siehe 08.09., , Kulturzentrum Moritzhof*

17:15/19:30 Gundermann *Info siehe 08.09., Kulturzentrum Moritzhof*

18:00 Deine Juliet *Info siehe 08.09., Kulturzentrum Moritzhof*

19:15 Nach dem Urteil *Info siehe 08.09., Kulturzentrum Moritzhof*

20:00 Faust – Eine deutsche Volkssage Murnaus Stummfilm, dessen Faust-Version, eine Mischung aus der alten Volkssage sowie Goethes und Marlowes Variationen ist. Sie lässt den metaphysischen Kampf zwischen Gut und Böse an der Zeitenwende von Mittelalter und Irreligiosität erscheinen. *Oli Lichtspiele*

20:15 BlacKkKlansman *Info siehe 08.09., Kulturzentrum Moritzhof*

KINDER
Magdeburg

9:00/10:30 Die Glücksfee *Info siehe 08.09., , Puppentheater*

14:00 Abenteuer-Hüpfburgen-Tage *Info siehe 08.09., Flugplatz*

VERNISSAGE
Magdeburg

18:30 Wolfgang Dunkhorst Real bis Abstrakt – Aquarell, Acryl, Monotopie *Querstyle*

VORTRAG
Magdeburg

18:30 Trennung und Scheidung – Kann ich mir das leisten? Kosten, staatliche Hilfen, Möglichkeiten der Kostenminderung, Referat: Fachanwalt für Familienrecht Tobias Rösemeier, Magdeburg, öffentliche Informationsveranstaltung *Roncalli-Haus*

DIENSTAG 11

LITERATURWOCHEN



Abschlusslesung der Magdeburger Stadtschreiberin Nellja Veremej Im März nahm die deutsch-russische Schriftstellerin Nellja Veremej als sechste Magdeburger Stadtschreiberin ihre Arbeit auf. Ihr aktuellster Roman „Nach dem Sturm" erschien 2016. Musikalische Begleitung: Magdeburger E-Cellist Matthias Marggraff; 5 EUR **19:00, Literaturhaus**

TANZEN
Magdeburg

19:00 Musik-Bingo mit Basso *Flowerpower*

19:00 Salsakurs mit Carolin Haase – Dance CompleX Magdeburg. *Cocktailbar ONE*



23:00 Oldie-Disco mit DJ Carsten *Studentenclub Baracke*

BÜHNE
Magdeburg

20:00 Wolle was komme *Info siehe 08.09., Kabarett „Magdeburger Zwickmühle"*

FILM
Magdeburg

10:30/15:30/20:15 Deine Juliet *Info siehe 08.09., Kulturzentrum Moritzhof*

17:00 Nach dem Urteil *Info siehe 08.09., Kulturzentrum Moritzhof*

17:15/19:30 Gundermann *Info siehe 08.09., Kulturzentrum Moritzhof*

18:00 BlacKkKlansman *Info siehe 08.09., Kulturzentrum Moritzhof*

19:00 It Must Schwing – The Blue Note Story *Info siehe 08.09., , Kulturzentrum Moritzhof*

KLASSIK
Magdeburg

14:00 Musik am Nachmittag Seniorinnen und Senioren können gemeinsam mit Gleichgesinnten klassische Musik genießen, Werke von: Leo Delibes, François Devienne, FranzDoppler, Antonín L. Dvořák, Christian Frehde, Joseph Haydn, Carl Loewe, Wolfgang A. Mozart, Gioachino A. Rossi *AMO*

KINDER
Magdeburg

9:00/10:30 Die Glücksfee *Info siehe 08.09., , Puppentheater*

14:00 Abenteuer-Hüpfburgen-Tage *Info siehe 08.09., Flugplatz*

16:00 Bilderbuchkino: „Die Geschichte vom kleinen Siebenschläfer" Es ist Frühling und alle Siebenschläfer erwachen aus ihrem Winterschlaf. Nur der kleine Siebenschläfer, der im Herbst zu spät ins Bett gegangen ist, schläft noch. Die Tiere versuchen, ihn aufzuwecken, aber nichts scheint zu funktionieren. *Stadtbibliothek Magdeburg*

LITERATURWOCHEN
Magdeburg

19:00 Abschlusslesung der Magdeburger Stadtschreiberin Nellja Veremej. Im März nahm die deutsch-russische Schriftstellerin Nellja Veremej als sechste Magdeburger Stadtschreiberin ihre Arbeit auf. Ihr aktuellster Roman „Nach dem Sturm" erschien 2016., musikal. Begleitung: Magdeburger E-Cellist Matthias Marggraff; 5 EUR *Literaturhaus*

DIES & DAS
Magdeburg

21:00 Akustik-Jam-Session Akustik-Session, jeder, der ein Instrument spielt oder musikbegeistert ist, ist eingeladen. *Jakelwood*



MITTWOCH 12

FILM


(c)Square One Entertainmen

Spotlight: Book Club – Das Beste kommt noch Das Regiedebüt von Bill Holderman erzählt auf berührende Weise, dass es nie zu spät ist, das nächste Kapitel im Leben aufzuschlagen. Mehr oder weniger freiwillig werden die Protagonisten in witzige, berührende amourösen Verwicklungen verstrickt. Mit u.a. den Oscar-Preisträgerinnen Jane Fonda, Diane Keaton und Mary Steenburgen. **20:00, CinemaxX**

TANZEN

Magdeburg

19:00 Studi-Party mit Dart-Special mit DJ Royal TS *Flowerpower*

BÜHNE

Magdeburg

19:00 Theater im Forum: Goethes „Faust“ Die Kammerspiele Magdeburg inszeniert Goethes literarisches Werk „Faust. Der Tragödie erster Teil“ *Forum Gestaltung*

19:30 Marie Matthäus „Ich repariere meinen Mann“ Der zweite Teil von „Traumprinz gesucht“ enthüllt die Gebrauchsanweisung, wie Frauen doch noch zu ihrem Traumprinzen gelangen. Dabei kommen aber nicht nur die weiblichen Zuschauer auf ihre Kosten – denn auch Frauen müssen manchmal repariert werden. *Querstyle*

20:00 Pfortissimo – Rest of Pförtner Lothar Bölck wird die Besucher satirisch durch sein Kanzleramt führen und sie über Macht und Ohnmacht der Politik zum Lachen bringen, wo es manchmal eher zum Heulen ist. *Kabarett „Magdeburger Zwickmühle“*

Haldensleben

19:00 Magdeburger Zwickmühle präsentiert: „Wolle was komme“ Das politisch-satrische Kabarettprogramm mit Marion Bach & Hans-Günther Pölitz *KulturFabrik-Alsteinklub Haldensleben*

FILM

Magdeburg

15:45/20:15 BlacKkKlansman *Info siehe 08.09., Kulturzentrum Moritzhof*

17:00 Egal was kommt *Info siehe 08.09., Kulturzentrum Moritzhof*

17:30 Hamburger Gitter – Der G20-Gipfel als Schaufenster moderner Polizeiarbeit Die Doku konzentriert sich auf den Umgang mit den Protesten und die staatliche Sicherheitspolitik. Versammlungsfreiheit, Bewegungsfreiheit, Pressefreiheit spielen in den Betrachtungen ebenso eine Rolle wie die Veränderung der polizeilichen Strategien *Kulturzentrum Moritzhof*

18:00 Deine Juliet *Info siehe 08.09., Kulturzentrum Moritzhof*

19:15 Nach dem Urteil *Info siehe 08.09., Moritzhof*

19:30 Gundermann *Info siehe 08.09., Moritzhof*

20:00 Männerabend: Predator upgrade 3D „Iron Man 3“-Regisseur Shane Black lässt im spektakulären Reboot des Action-Klassikers die Jägeraliens auf Golden Globe-Gewinner Sterling K. Brown, „Narcos“-Star Boyd Holbrook und „X-Men“-Schurkin Olivia Munn los. *CinemaxX*

20:00 Spotlight: Book Club – Das Beste kommt noch *Info siehe Tagestipp, CinemaxX*

KINDER

Magdeburg

9:00/10:30 Die Glücksfee *Info siehe 08.09.,. Puppentheater*

14:00 Abenteuer-Hüpfburgen-Tage *Info siehe 08.09., Flugplatz*

LASST UNS FEIERN
20 JAHRE ALLEE-CENTER: GEBURTSTAGSFEIER VOM 27.9.–6.10.
ALLEE-CENTER MAGDEBURG

15:00 Kunst mit Kindern für Kunstpiraten und Farbmäuse ab 5 J. *Kunstmuseum Kloster Unser Lieben Frauen*

VORTRAG

17:00 Der Alte Dessauer Der Historiker Michael Münchow stellt in seinem Vortrag das Leben und Wirken dieses bedeutenden Militärs, Fürst Leopold I., dar, der zeitweise auch Statthalter von Magdeburg war. *Stadtbibliothek*

DIES & DAS

16:00 Kreativ nach 4: Kamishibai für Erwachsene „Die 50er Jahre“ Die Bildtafeln des Kamishibai (japanisch für Papiertheater) aus den 50ern rufen Erinnerung an eigene Erlebnisse, Begegnungen und Begebenheiten ins Gedächtnis zurück und bieten eine Grundlage für gemeinsame Rückblicke. *Stadtteilbibliothek Reform*

16:00 Nachgefragt – eine Kunstwerkberatung *Kunstmuseum Kloster Unser Lieben Frauen*

17:00 SES Presseboxen Begleitet durch den MDR werden die Boxer + Trainer sich der Presse vorstellen und auch Autogramme im Anschluss geben. *City-Carré*

18:00 Literaturdiskussion: Wer schreibt (noch) inhaltliche Briefe? Gemütliche Runde zum Tee mit Jugendbriefen Carl Leberecht Immermanns *Literaturhaus*

19:15 Meditation MAM MantraAtemMeditation mit Mangala, bitte Anmelden 0391 5557613 *Mangalayoga*

DONNERSTAG 13

BÜHNE


(c)Nadine Dilly

Rüdiger Hoffmann „Ich hab‘s doch nur gut gemeint“ Sein ostwestfälisches Temperament ist legendär und jede Pointe weiß er mit der nötigen emotionalen Selbstbeherrschung zu entzünden. Der Meister der Nuancen, der jeder Katastrophe etwas Gutes abgewinnt. Zum 30-jährigen Bühnenjubiläum widmet sich Hoffmann noch intensiver seinen Mitmenschen. **19:00, Altes Theater am Jerichower Platz**

LIVE


(c)Jörg Ratai

Jörg Ratai - Gartenkonzert „Sternenklar“ Alle Musikfreunde sind herzlich dazu eingeladen. Ein Gitarren-Finger-Style Konzert voller melodisch poppiger Songs, mit vielen groovigen Stücken, eigenen Arrangements und Kompositionen geprägt durch die percussive Spielweise von Jörg Ratai. „Lets Go Guitar“ heißt es im wunderschönen Garten des Restaurants Hoflieferant. **19:00, Hoflieferant**

LIVE

Magdeburg

19:00 Jörg Ratai – Gartenkonzert „Sternenklar“ Gitarren-Finger-Style Konzert voller melodisch poppiger Songs, groovigen Stücken, eigenen Arrangements und Kompositionen geprägt durch die percussive Spielweise von Jörg Ratai. *Hoflieferant*

20:00 10 Jahre Starbridge Folk Band Das soll gefeiert werden. Es gibt Folk und mehr mit Arnim Wagner (Gesang/Gitarre), Martin Müller (Akkordeon/Gesang), Ronny Zysko (Mandoline), Ralf Funke (Bass) und Gästen. *Jakelwood*

20:00 Konzert mit June Cocó und Band Ihre Musik erweiterte sich vom Jazzigen hin zu „futuristischem Italowestern“: Ennio Morricone also outta space? Wohl kaum, denn selten kriegt man ein so facettenreiches Album vorgesetzt, wie das Debüt der June Cocó. *Volksbad Buckau c/o Frauenzentrum Courage*

TANZEN

Magdeburg

19:00 80s Monster Hits mit Don Krawallo *Flowerpower*

21:00 Tango-Café Übungsabend *Feuerwache*

BÜHNE

Magdeburg

19:00 Theater im Forum: Goethes „Faust“ Die Kammerspiele Magdeburg inszeniert Goethes literarisches Werk „Faust. Der Tragödie erster Teil“ *Forum Gestaltung*

19:00 Rüdiger Hoffmann „Ich hab‘s doch nur gut gemeint“ Sein ostwestfälisches Temperament ist legendär und jede Pointe weiß er mit der nötigen emotionalen Selbstbeherrschung zu entzünden. Zum 30-jährigen Bühnenjubiläum widmet sich Hoffmann noch intensiver seinen Mitmenschen. *Altes Theater am Jerichower Platz*

FILM

Magdeburg

10:30/20:15 Deine Juliet *Info siehe 08.09., Kulturzentrum Moritzhof*

15:30/19:30 Mackie Messer – Brechts Dreigroschenfilm Nach dem Welterfolg von „Die Dreigroschenoper“ will das Kino den gefeierten Autor des Stücks für sich gewinnen. Doch Brecht ist nicht bereit, nach den Regeln der Filmindustrie zu spielen. Seine Vorstellung vom „Dreigroschenfilm“ ist radikal. *Kulturzentrum Moritzhof*

17:00 It Must Schwing – The Blue Note Story *Info siehe 08.09.,. Kulturzentrum Moritzhof*

18:00 Gundermann *Info siehe 08.09., Kulturzentrum Moritzhof*

19:00 Glücklich wie Lazzaro Der Film ist die Geschichte eines unscheinbaren Heiligen, der keine Wunder vollbringt, der über keine besonderen Fähigkeiten verfügt. Ein politisches Manifest, ein Märchen über die Geschichte Italiens der letzten fünfzig Jahre, ein Lied. *Kulturzentrum Moritzhof*


(c) hohlbein.de
Wolfgang Hohlbein: Killer City.
Chicago, 1893: Die Weltausstellung lockt Millionen Besucher nach Chicago – auch Thornhill.
Do., 13. Sept. 2018, 19 Uhr
Literaturhaus
Auskünfte unter Telefon 0391-4044995
www.literaturhaus-magdeburg.de

19:00 Peter Greenaway: Prosperos Bücher Film von Peter Greenaway. Aufwändige Verfilmung von Shakespeares Märchendrama „Der Sturm“ um menschliche Selbstfindungsprozesse zwischen Illusion und Wirklichkeit. *Oli Lichtspiele*

KINDER

Magdeburg

9:00/10:30 Die Glücksfee *Info siehe 08.09.,. Puppentheater*

14:00 Abenteuer-Hüpfburgen-Tage *Info siehe 08.09., Flugplatz*

16:30 Lesezauberland: Vorlesereihe am Nachmittag Kleine Zuhörer und große Geschichtenliebhaber können aus spannenden Büchern Abenteuer hören, ein Bilderbuchkino bestaunen oder ein Kamishibai-Theater erleben. *Stadtteilbibliothek Reform*

NEU IM KINO

Findus zieht um

D 2018, R: Ali Samadi Ahadi, D: Stefan Kurt, Marianne Sägebrecht, Max Herbrechter Findus hüpft Tag und Nacht auf seiner neuen Matratze herum, der genervte Pettersson aber möchte seine Ruhe haben. Die Lösung: ein eigenes Spiel- und Hüpf-Haus für Findus, das Pettersson ihm gleich nebenan baut! Der Kater aber findet solchen Gefallen daran, selbständig zu sein und alleine zu wohnen, dass er nicht nur zum Spielen, sondern gleich ganz und gar ins Häuschen umzieht. So hat Pettersson sich das allerdings nicht vorgestellt!

Predator Upgrade

USA 2018, R: Shane Black D: Olivia Munn, Boyd Holbrook In Shane Blacks explosiver Neuauflage der Predator-Reihe beginnt die Jagd erneut – von den äußersten Ecken des Universums bis in die verschlafenen Straßen der Vororte. Nur sind die gefährlichsten Jäger des Universums, seit sie sich mit DNA anderer Spezies genetisch aufgerüstet haben, noch stärker, klüger und tödlicher als je zuvor.

LITERATURWOCHEN

Magdeburg

19:00 Wolfgang Hohlbein: Killer City. Chicago, 1893: Die kürzlich eröffnete Weltausstellung lockt Millionen Besucher nach Chicago. Alle wollen sich an den neuesten technischen Wundern ergötzen. Doch unter die nichts ahnenden Besucher hat sich ein Raubtier gemischt.; 12 EUR (Ak) *Literaturhaus*

SPORT

Magdeburg

19:00 SC Magdeburg – THW Kiel Handball-Bundesliga der Herren *GETEC-Arena*

FÜHRUNGEN

Magdeburg

19:00 Knattergebirge bei Nacht Mit Bäckersfrau Nana Szibulski und Fischer Emil Frank Kersten. Das Gebiet zwischen Johanniskirche und Lukasklause war einst eines der am engsten besiedelten Wohngebiete Europas. Treff: Lutherdenkmal *Feuerwache*

DIES & DAS

Magdeburg

17:00 Studitag Lümmelt gemütlich in den Sofaecken, spielt Scrabble oder Tischtennis, philosophiert mit Freunden über das letzte Seminar und plant das vorlesungsfreie Vergnügungswochenende.; Gratis-W-Lan *Stübchen in Festung Mark*

FREITAG 14

BÜHNE


(c)STINE'S Service

Heim es reicht! Sabine Münz und Ernst-Ulrich Kreschel: Eigentlich könnten wir doch alle daheim bleiben. Daheim ist es am gemütlichsten, aber so langsam reicht es vielen Bürgern! Einige haben die Nase voll und wählen die AFD. Die AFD ist gegen eine militärische Beteiligung Deutschlands im Syrienkrieg und die FDP ist dafür. Was würde nur der Führer dazu sagen? **19:30, Feuerwache**

LIVE

Magdeburg

20:00 Livemusik mit „Annette und Bodo“ Annettes und Bodos Programm umfasst unter anderem Tina Turner, Marius Müller-Westernhagen oder Tom Petty. Tanzfreudiges Publikum ist hier genau richtig! *Moll's Laden*

20:00 Gitarrenfestival: Hands On Strings & Rafael Cortes Trio Ihr neues Album „Prometheus“ entführt in ein Mysterium der Klänge, geprägt von arabischen und südamerikanischen Elementen ebenso wie von Konzertmusik und Jazz und bildet gleichsam einen ganz eigenen, faszinierenden Ansatz. *Kulturzentrum Moritzhof*



TANZEN

Magdeburg

19:00 Querbeat mit DJ Bugs *Flowerpower*

22:00 Lieblingsdisco mit DJ Dundee; P21!, 5 EUR; Eintritt für alle Ladies bis 24 Uhr frei *First Club Magdeburg*

22:00 Birthday Bash – 21 Jahre Factory School of Rock, Trash Factory, Karaoke; 7 EUR (Ak) *Factory*

22:00 Celebrate Abtanzen mit den besten Beats aus House, R'n'B, 80er & Charts *Boys'n'Beats*

23:00 Friday I'm in love Black, HipHop, R'n'B, Partytrash mit DJ Evolution *Prinzzclub*

BÜHNE

Magdeburg

19:00 Theater im Forum: Goethes „Faust“ Die Kammerspiele Magdeburg inszeniert Goethes literarisches Werk „Faust. Der Tragödie erster Teil“ *Forum Gestaltung*

19:30 Salome Die Bibel

BÜHNE



Diven on Tour – Die neue Show „Diven on Tour" verschont kein Klischee und keine Facette des Lebens. Die einzigartigen Diven Miss B, Trude Bunker, Ottilie S. sorgen für Lachmuskel-Garantie und auch Tiefgang. So kann man sich verzaubern lassen und einen unvergesslichen Abend erleben und für zweieinhalb Stunden in eine schillernde Welt eintauchen.
20:00, Theater Grüne Zitadelle

berichtet von der Hinrichtung Johannes' des Täufers durch König Herodes. Der irische Dichter Oscar Wilde schrieb 1893 den Einakter „Salomé", der wegen seiner extremen Darstellung weiblicher Leidenschaft für Skandal sorgte. *Opernhaus/Theater Magdeburg*

19:30 Heim es reicht! *Info siehe Tagestipp Feuerwache*

19:30 Improtheater „Imaginär" Was genau gespielt wird? Das kann keiner sagen, denn beim Auftritt unserer Improvisationsgruppe „Imaginär" gibt es kein Skript, die Szenen entstehen direkt auf der Bühne. Das Publikum bestimmt, was passieren soll. *Altes Theater am Jerichower Platz*

20:00 Wolle was komme *Info siehe 08.09., Kabarett „Magdeburger Zwickmühle"*

20:00 Diven on Tour – Die neue Show „Diven on Tour" verschont kein Klischee und keine Facette des Lebens. Die einzigartigen Diven Miss B, Trude Bunker, Ottilie S. sorgen für Lachmuskel-Garantie und auch Tiefgang. DIVEN ON TOUR sind drei erfolgreiche Einzelkünstl ... *Theater Grüne Zitadelle*

18:00/20:30 Glücklich wie Lazzaro Der Film ist die Geschichte eines unscheinbaren Heiligen, der keine Wunder vollbringt, der über keine besonderen Fähigkeiten verfügt. Ein politisches Manifest, ein Märchen über die Geschichte Italiens der letzten fünfzig Jahre, ein Lied. *Kulturzentrum Moritzhof*

18:45 Gundermann *Info siehe 08.09., Kulturzentrum Moritzhof*

KINDER

Magdeburg

9:00/10:30 Die Glücksfee *Info siehe 08.09., . Puppentheater*

14:00 Abenteuer-Hüpfburgen-Tage *Info siehe 08.09., Flugplatz*

LESUNG

Haldensleben

20:00 All you need is love – Lennons letzte Jahre Musikalische Lesung mit Achim Amme und dem Musiker Volkwin Müller. *KulturFabrik-Alsteinklub Haldensleben*

LITERATURWOCHEN

Magdeburg

19:00 Soirée: „Zwischen Leben und Tod – Näbi Däüli" Der tatarischen Schriftsteller Näbi Däüli schrieb seine Gedichte und Texte aus dem Magdeburger Konzentrationslager. Nun blickt die Nachwelt auf seine Werke. *Literaturhaus*

FÜHRUNGEN

Magdeburg

14:00/15:00 Führung in der Ausstellung Ambitus Führung in der Ausstellung „AMBITUS. Kunst und Musik heute"; freier Eintritt bei Vorlage der SWM-Card *Kunstmuseum Kloster Unser Lieben Frauen*

17:00 Fliejentuten-Heinrich Nur auf Voranmeldung, Mindestteilnehmerzahl 8, Preis: 15 EUR; Ermäßigt: 7,50 EUR (Kinder 6-14 Jahre) *Tourist-Information*



DIES & DAS

Magdeburg

18:00 Max-Planck-Abend mit Science Slam mit Live-Musik von MuMPItz 2018 wird die Max-Planck-Gesellschaft 70 Jahre und vor 100 Jahren wurde Planck mit dem Physik-Nobelpreis ausgezeichnet. Infotag zum Thema Forschungsarbeit und welche Bedeutung Wissenschaft für die Gesellschaft hat. *Max-Planck-Institut*

FILM

Magdeburg

16:00 It Must Schwing – The Blue Note Story *Info siehe 08.09., . Kulturzentrum Moritzhof*

16:15/21:00 Mackie Messer – Brechts Dreigroschenfilm Nach dem Welterfolg von „Die Dreigroschenoper" will das Kino den gefeierten Autor des Stücks für sich gewinnen. Doch Brecht ist nicht bereit, nach den Regeln der Filmindustrie zu spielen. Seine Vorstellung vom „Dreigroschenfilm" ist radikal. *Kulturzentrum Moritzhof*

DIES & DAS



Magdeburger Freiwilligentag ist ein stadtweiter Aktionstag, bei dem viele gewinnen: Vereine und Organisationen erhalten Hilfe und Freiwillige können sich an einer der Mit-Mach-Aktionen im Stadtgebiet beteiligen: KiTa-Räume streichen, Blumenbeete pflegen, Senioren beim Ausflug begleiten, Anmeldung unter freiwillig-in-magdeburg.de
9:30, Freiwilligenagentur Magdeburg e.V.

SPORT



SES Box-Gala Im einem Hauptkampf der SES-Box-Gala in der Stadthalle Magdeburg wird es „schwergewichtig". Denn die Hauptkämpfe des Abends sind: Tom Schwarz, der WBO-Inter-Conti-Champion und der Deutsche Meister im Schwergewicht, und Adam Deines, der Deutsche Meister im Halb-Schwergewicht; ab 31 EUR **18:30, Stadthalle Magdeburg**

BÜHNE



Männer – Fußballmusical Wo versammeln sich Männer und sind für eine kurze Zeit vereint? Natürlich im Fußballstadion. Hier finden sich die unterschiedlichsten Typen. Vom taffen Geschäftsmann bis zum schüchternen Senioren, von jung bis alt. Man feiert und leidet gemeinsam. Sie erzählen oder besser gesagt - singen - von ihren privaten Schmerzen, ihren Wünschen und Träumen.
20:00, Theater Grüne Zitadelle

BÜHNE

Magdeburg

15:00/20:00 Wolle was komme *Info siehe 08.09., Kabarett „Magdeburger Zwickmühle"*

19:30 Heim es reicht! Sabine Münz und Ernst-Ulrich Kreschel: Eigentlich könnten wir alle zu Hause bleiben, also daheim. Daheim ist's am schönsten. Aber langsam reicht es vielen Bürgern! Das sind dann die Reichsbürger. Wieder Andere haben die Nase voll und wählen AFD. *Feuerwache*



19:30 Der kleine Horrorladen Das Stück ist eine Parodie auf Horrorfilme der 60er - schräg, witzig und abgedreht. Der locker-lässige Motown-Sound, Soul-Klänge und eingängige Balladen schaffen den musikalischen Rahmen für ein schwarz-humoriges Blumen-Musical der besonderen Art. *Opernhaus/Theater Magdeburg*

20:00 Männer – Fußballmusical Wo versammeln sich Männer und sind für eine kurze Zeit vereint? Natürlich

LIVE

Magdeburg

19:30 Rock meets Classic – Rock Requiem Verbindung von Klassik mit Rock/Pop/Jazz mit der Biederitzer Kantorei und dem Kammerorchester der Konservatoriums Magdeburg *Nicolaikirche*



20:00 Trixi G – Klangfarbenzauber Die farbenprächtige Klangwelt des Künstlerpaars Ducke vermischt gekonnt Eigenständiges mit eigenkreierten Lied-Versionen der großartigen Künstler Gerhard Gundermann und Tamara Danz.; Amm. erforderlich, max. 30 Plätze *Fotostudio & Galerie W.Oschington*

20:00 Gitarrenfestival: Jule Malischke, Sönke Meinen & Shane Hennessy Gekonnt schlägt Malischke die Brücke zwischen Stilistiken der Gitarrenliteratur, modernen Fingersytle Arrangements und ihren Songs./Sönke Meinen verbindet virtuosen Fingerstyle mit Einflüssen aus klassischer Konzertmusik, Jazz und Weltmusik. *Kulturzentrum Moritzhof*

20:00 T&T Wollner „Das Teutsche Volkslied" Deutsche Schlager aus 8 Jahrhunderten werden von T&T Wollner präsentiert *Feuerwache*

TANZEN

Magdeburg

19:00 Wohnzimmer Rendezvous DJ O'PRIME an den Playern – Music: Tech-House/ Deep-House *Cocktailbar ONE*

19:00 DJ Lounge Deep House & Tropical House mit Filip H *Cocktailbar ONE*

19:00 Rockladen MD mit DJane Jules *Flowerpower*

22:00 I am N1co! Pop, R'n'B und Dance von DJnk. Er ist einer der jüngsten Newcomer Berlin's und bereits Resident in Nina Queer's Irrenhouse. Vielseitigkeit und Leidenschaft zeichnen seine Sets aus. *Boys'n'Beats*

22:00 Ü30-Party mit Toni W; 8 EUR; P25 *First Club Magdeburg*

22:00 Die große 80er-Jahre-Party DJ A.L.E.X. sorgt mit seinem tanzbaren Partymix für 80er-Feeling; von Aha über Eurythmics bis Visage, von Madonna über Billy Idol bis Nena – er weiß, was rockt und popt. Zusätzlich zum 80er-Floor wird es einen Schlager-Floor geben. *Festung Mark*

22:00 Birthday Bash – 5 Jahre Gebrüder Brett mit u.a. Die Gebrüder Brett, Reche & Recall, Komacasper, Nogge, Ill Patron vs. Kannadiss, Borderline, Der Hoffi, Vintekk vs. Percy *Factory*

23:00 Disco mit DJ Necktie *Studentenclub Baracke*

23:00 Hit Happens Housekracher, Rockbretter, Popperlen und Blackmusicbomben *Prinzzclub*

23:45 Never Stop mit Kavaro, DXTN & Daevid Sauer Gate7: Kavaro, Daevid Sauer, DXTN; bis 1 Uhr: 8 EUR, ab 10 Uhr: 4 EUR; Eingang am Gate7 *Geheimclub Magdeburg*



SAMSTAG 15

im Fußballstadion. Hier finden sich die unterschiedlichsten Typen. Sie erzählen oder besser gesagt – singen – von ihren privaten Schmerzen, ihren Wünschen und Träumen. *Theater Grüne Zitadelle*

führung Fünf Kostproben, viele Empfehlungen und ein unterhaltsamer Rundgang durch Magdeburgs Innenstadt erwartet die Besucher bei Lukullus-Tours. *Alter Markt*



Zielitz

16:00 WWW – Was bin ich? Heiteres Beruferaten mit Überraschungsgästen aus Magdeburg und dem Bördekreis, Fernsehshow im neuen Bühnenformat: Nicht nur „Was bin ich", sondern auch „Was spiele ich" oder „Was könnte das wohl sein?" wird gefragt. *Theater Zielitz*

FILM

Magdeburg

16:15/21:00 Mackie Messer – Brechts Dreigroschenfilm Nach dem Welterfolg von „Die Dreigroschenoper" will das Kino den gefeierten Autor des Stücks für sich gewinnen. Doch Brecht ist nicht bereit, nach den Regeln der Filmindustrie zu spielen. Seine Vorstellung vom „Dreigroschenfilm" ist radikal. *Kulturzentrum Moritzhof*

16:45 Itzhak Perlman - Ein Leben für die Musik Dieser bezaubernde Dokumentarfilm schildert die Kämpfe des Geigenvirtuosen als Polio-Überlebender und als jüdischer Emigrant und hält uns vor Augen, warum Kunst so unerlässlich ist für das Leben. *Kulturzentrum Moritzhof*

18:15 Glücklich wie Lazzaro Der Film ist die Geschichte eines unscheinbaren Heiligen, der keine Wunder vollbringt, der über keine besonderen Fähigkeiten verfügt. Ein politisches Manifest, ein Märchen über die Geschichte Italiens der letzten fünfzig Jahre, ein Lied. *Kulturzentrum Moritzhof*

18:45 Gundermann *Info siehe 08.09., Kulturzentrum Moritzhof*

20:45 Glücklich wie Lazzaro Der Film ist die Geschichte eines unscheinbaren Heiligen, der keine Wunder vollbringt, der über keine besonderen Fähigkeiten verfügt. Ein politisches Manifest, ein Märchen über die Geschichte Italiens der letzten fünfzig Jahre, ein Lied. *Kulturzentrum Moritzhof*

KLASSIK

Magdeburg

19:30 Dichterliebe Liederabend – Christoph Prégardien und Daniel Heide interpretieren die Dichterliebe von Robert Schumann sowie Neun Lieder auf Gedichte von Ernst Schulze von Franz Schubert. *Gesellschaftshaus Magdeburg*

GASTRO-EVENTS

Magdeburg

13:00 Kulinarische Stadtführung Fünf Kostproben, viele Empfehlungen und ein unterhaltsamer Rundgang durch Magdeburgs Innenstadt erwartet die Besucher bei Lukullus-Tours. *Alter Markt*

KINDER

Magdeburg

10:00 ABC-Fest für Schulanfänger Schulanfänger und deren Eltern sind willkommen im ABC-Wunderland! Es warten Buchstabenketten, ein Malphabet, ein ABC-Wimmelbuch, Memory, „1, 2 oder 3", Lesezeichen-Druck, Bilderbuchkino, der Leselöwe und viele Informationen für alle Eltern. *Stadtteilbibliothek Flora-Park Stadtteilbibliothek Reform Stadtteilbibliothek Sudenburg*

11:30 Abenteuer-Hüpfburgen-Tage *Info siehe 08.09., Flugplatz*

14:30 Hilfe, unser Lehrer ist ein Frosch! Lehrer Franz übt seinen Beruf mit Freude aus und ist deshalb bei seinen Schülern beliebt. Als Sita entdeckt, dass Franz sich manchmal in einen Frosch verwandelt, will sie ihm helfen, Fliegen zu fangen und ihn vor Störchen schützen. *Kulturzentrum Moritzhof*

ZEIT ZUM FEIERN
20 JAHRE ALLEE-CENTER: GEBURTSTAGSFEIER VOM 27.9.–6.10.
ALLEE-CENTER MAGDEBURG

15:00 Gans im Glück Als eingefleischter Junggeselle mit Macho-Allüren tendiert Gänserich Peng dazu, sich selbst zu überschätzen. Als er den Anschluss an seine Artgenossen verliert, trifft er auf zwei vorlaute Entenküken, die ihn um Hilfe bitten ... *Kulturzentrum Moritzhof*

Haldensleben

10:00 Weltkindertag Attraktionen wie eine Kindereisenbahn, Hüpfburg, Trampolin, Zorb-Bälle und ein buntes Bühnenprogramm. An Mal- und Bastelständen können sich die Kinder selber verwirklichen und ihre Freiräume erleben. *KulturFabrik-Alsteinklub Haldensleben*

MESSEN

Magdeburg

10:00 Haus + Hof – Clever Bauen, Mieten, Einrichten Zahlreiche Aussteller präsentieren ihre Produkte und Dienstleistungen aus den Bereichen Immobilie und Haus, Ausbau, Umbau und Sanierung, sowie zum Thema Einrichten. *Messe Magdeburg*

10:00 Magdeburger Gesundheitstage Die Magdeburger Gesundheitstage zeigen unter dem Motto „Informieren – testen – gesund bleiben" anschaulich, wie einfach es ist, sich gesund zu halten. Mehr als 70 Aussteller präsentierten zur vergangenen Veranstaltung präventive Angebote.; 4 EUR (TK) *Messe Magdeburg*

10:00 Herbstgeflüster – Garten, Hobby und Wellness Bunte Ideen und zahlreiche Angebote – ob Gartengestaltung, Handwerkliches, Wellness und Dekoration – neue Ideen und Möglichkeiten der Gestaltung in den eigenen „vier Wänden"; 4 EUR *Messe Magdeburg*

SPORT

Magdeburg

18:30 SES Box-Gala Hauptkämpfe des Abends: Tom Schwarz, der WBO-Inter-Conti-Champion und Deutsche Meister im Schwergewicht und Adam Deines, der Deutsche Meister im Halb-Schwergewicht; ab 31 EUR *Stadthalle Magdeburg*

FÜHRUNGEN

Magdeburg

11:00 Der Klang einer Stadt Musikalisch-kulinarischer Spaziergang; Der Rundgang endet gegen 14.00 Uhr musikalisch im Gesellschaftshaus. *Gesellschaftshaus Magdeburg*

19:00 Nachtführung durch die Alte Neustadt Nachtführung durch die Alte Neustadt mit Nadja Gröschner und Frank Kornfeld; Ende: Nordpark; ab 12 J. *Hasselbachbrunnen*

DIES & DAS

Magdeburg

9:30 Magdeburger Freiwilligentag in verschiedenen Einrichtungen, Organisationen, Freiwillige können sich an einer der Mit-Mach-Aktionen im Stadtgebiet beteiligen: KiTa-Räume streichen, Blumenbeete pflegen, Senioren beim Ausflug begleiten, Anm. unter freiwillig-in-magdeburg.de *Freiwilligenagentur Magdeburg e.V.*

10:00 Landeserntedankfest Präsentation alter Handwerkstraditionen, historischer und moderner Ernte- und Landmaschinen, Tierschau, Gartenmarkt, Verkauf von regionalen Spezialitäten, u.a.; erstmalig: Frankophone Märchenstunde, Anm. unter frankophone.maerchenstunde@gmail.com *Elbauenpark*

15:00 Modenschau Modenschau der Querstyle-Mode von Gr. 36-54 und Accesoires, Taschen und Schmuck. *Querstyle*

SONNTAG 16

MESSEN


(c)Ergo!-Popova

Herbstgeflüster – Garten, Hobby und Wellness Der Herbst erscheint auf 4.000 m² in seiner vollen Pracht. Ob Gartengestaltung, Handwerkliches, Wellness oder Dekorationstipps – neue Ideen und Möglichkeiten der Gestaltung in den eigenen „vier Wänden" werden vorgestellt. In angenehmer Atmosphäre können sich die Besucher informieren und kaufen.; 4 EUR **10:00, Messe Magdeburg**

LIVE~


(c)Paolo Galletta

Gitarrenfestival: Adam Ben Ezra Kontrabass-Phänomen, Multi-Instrumentalist und YouTube-Sensation wird er genannt. Mit seinem Debüt „Can not Stop Running" präsentierte sich der Multi-Instrumentalist nicht nur als Virtuose, sondern auch als sensibler Komponist ohne Genre-Grenzen, der Elemente von Jazz, Rock und Weltmusik mit neuen Facetten kombiniert. **20:00, Kulturzentrum Moritzhof**

LIVE

Magdeburg

20:00 Gitarrenfestival: Adam Ben Ezra it dem Debüt „Can not Stop Running" präsentierte sich der Multi-Instrumentalist nicht nur als virtuoser Darsteller, sondern auch als sensibler Komponist ohne Genre-Grenzen, der Elemente von Jazz, Rock und Weltmusik, um neue Facetten kombiniert. *Kulturzentrum Moritzhof*



TANZEN

Magdeburg

19:00 Sunday Chill-Out mit Mario Kart *Flowerpower*

19:00 Karaoke mit Karaoke DJ *Cocktailbar ONE*

BÜHNE

Magdeburg

15:00 Herricht und Preil – Comedy Rolf Herricht und Hans-Joachim Preil waren das (!) Komikerduo in der DDR. Einige der beliebtesten Sketche wie z.B. „Der Klavierkauf", „Der Gartenfreund" oder „Die Briefmarke" werden im Programm zu sehen sein. *Theater Grüne Zitadelle*

16:00 Die Walküre *Info siehe 08.09., . Opernhaus/Theater Magdeburg*

17:00 Wolle was komme *Info siehe 08.09., Kabarett „Magdeburger Zwickmühle"*

FILM

Magdeburg

15:45/20:15 Mackie Messer – Brechts Dreigroschenfilm Nach dem Welterfolg von „Die Dreigroschenoper" will das Kino den gefeierten Autor des Stücks für sich gewinnen. Doch Brecht ist nicht bereit, nach den Regeln der Filmindustrie zu spielen. Seine Vorstellung vom „Dreigroschenfilm" ist radikal. *Kulturzentrum Moritzhof*

17:00 It Must Schwing – The Blue Note Story *Info siehe 08.09., . Kulturzentrum Moritzhof*

18:00 Gundermann *Info siehe 08.09., Kulturzentrum Moritzhof*

19:30 Glücklich wie Lazzaro Der Film ist die Geschichte eines unscheinbaren Heiligen, der keine Wunder vollbringt, der über keine besonderen Fähigkeiten verfügt. Ein politisches Manifest, ein Märchen über die Geschichte Italiens der letzten fünfzig Jahre, ein Lied. *Kulturzentrum Moritzhof*

20:15 Tatort kieken Das Jakelwood klappt seine Leinwand runter und stellt den Beamer an, der die Wand bereitwillig mit allen Bildern des aktuellen „Tatort" bewirft. *Jakelwood*

GASTRO-EVENTS

Staßfurt

10:00 Pflaumenblau und Apfelgrün Bio-Vollwert-Brunch mit musikalischer Umrahmung (Ensemble Theatrum) *Schloss Hohenerxleben*

KINDER

Magdeburg

10:00 Benefiz Baby- und Kinderflohmarkt in Zusammenarbeit mit dem Verein elb-emotion *Flora-Park Magdeburg*

11:30 Abenteuer-Hüpfburgen-Tage *Info siehe 08.09., Flugplatz*

12:30 Disney Junior Mitmach-Kino Das Vorschul-Kinoformat verbindet den Kinobesuch mit der aktiven Teilnahme an Spielen, Rätseln und Tanzeinlagen. Neue Folgen der Disney-Serie „Vampirina", „Die Garde der Löwen" und „Welpen Freunde".; ab 3 J. *CinemaxX*

14:00 Hilfe, ich hab meine Eltern geschrumpft *Info siehe 08.09., Kulturzentrum Moritzhof*

14:30 Gans im Glück Als eingefleischter Junggeselle mit Macho-Allüren tendiert Gänserich Peng dazu, sich selbst zu überschätzen. Als er den Anschluss an seine Artgenossen verliert, trifft er auf zwei vorlaute Entenküken, die ihn um Hilfe bitten ... *Kulturzentrum Moritzhof*

15:00/16:30 Die Glücksfee *Info siehe 08.09., . Puppentheater*

15:00 Disney Junior Mitmach-Kino Das Vorschul-Kinoformat verbindet den Kinobesuch mit der aktiven Teilnahme an Spielen, Rätseln und Tanzeinlagen. Neue Folgen der Disney-Serie „Vampirina", „Die Garde der Löwen" und „Welpen Freunde".; ab 3 J. *CinemaxX*

MESSEN

Magdeburg

10:00 Magdeburger Gesundheitstage Die Magdeburger Gesundheitstage zeigen unter dem Motto „Informieren – testen – gesund bleiben" anschaulich, wie einfach es ist, sich gesund zu halten. Mehr als 70 Aussteller präsentierten zur vergangenen Veranstaltung präventive Angebote.; 4 EUR (TK) *Messe Magdeburg*

10:00 Herbstgeflüster – Garten, Hobby und Wellness Bunte Ideen und zahlreiche Angebote – ob Gartengestaltung, Handwerkliches, Wellness und Dekoration – neue Ideen und Möglichkeiten der Gestaltung in den eigenen „vier Wänden"; 4 EUR *Messe Magdeburg*

FÜHRUNGEN

Magdeburg

15:00 Kunst trifft Musik Führung in der Ausstellung „Ambitus. Kunst und Musik heute". *Kunstmuseum Kloster Unser Lieben Frauen*

15:00 Was Blätter alles können Ein Blatt ernährt die Pflanze, indem es das Sonnenlicht für die Photosynthese nutzt. Die Blätter einer Seerose können auf dem Wasser schwimmen, die Blätter der Kannenpflanze fangen und verdauen Insekten. Führung mit Dr. Ludwig Martins, 4,50 EUR *Gruson-Gewächshäuser*

DIES & DAS

Magdeburg

10:00 Landeserntedankfest Präsentation alter Handwerkstraditionen, historischer und moderner Ernte- und Landmaschinen, Tierschau, Gartenmarkt, Verkauf von regionalen Spezialitäten, u.a.; erstmalig: Frankophone Märchenstunde, Anm. unter frankophone.maerchenstunde@gmail.com *Elbauenpark*

13:00 Frauenklamotte meets First Club Ladies- und Fashionflohmarkt; 3 EUR *First Club Magdeburg*

18:00 Vorhang auf! die verschiedenen Projekte des Theaterjugendclubs sowie die verantwortlichen Theaterpädagogen kennenlernen und mitmachen; Neueinsteiger sind willkommen *Schauspielhaus/Theater Magdeburg*

MO 17

LIVE


(c)muhsik.com

Gregorian meets Pop Neben dem „Ave Maria“ und dem „Ave Maris Stella“ wird dem Publikum das andachtsvolle Kyrie „Missa Orbis Factor“ geboten. „The Gregorian Voices“ berühren nicht nur, sondern entführen den Zuhörer in die Welt der mittelalterlichen Klöster und zeigen, wie Gregorianik heute klingen kann: authentisch und zeitgemäß; 25 EUR (Ak) **19:30, St. Jakobi-Kirche Schönebeck**

LIVE

Magdeburg

19:00 Die Magdeburg-Session Musiker und Musikliebhaber der Stadt und der Region sind herzlich dazu eingeladen, auf der Open-Stage nach Herzenslust gemeinsam zu musizieren und einen unvergesslichen Abend zu verbringen. *Festung Mark*

19:30 Jugendmusikfest Sachsen-Anhalt: Big Band Klänge mit dem Jugendjazzorchester Sachsen-Anhalt unter der Leitung von Ansgar Striepens und der KON Big Band Magdeburg unter der Leitung von Mohi Buschendorf; 7,50 € *Kulturzentrum Moritzhof*

20:00 Jazz in der Kammer: Vorwärts – Rückwärts Ein Abend wird dem Jazz gewidmet, welche instrumente sorgen für die passende Musik? Mit welchen Musikern kann man rechnen? *Forum Gestaltung*

Schönebeck

19:30 Gregorian meets Pop „ *Info siehe Tagestipp St. Jakobi-Kirche Schönebeck*

TANZEN

19:00 Karaoke Show mit Karaoke DJ *Cocktailbar ONE*

19:00 Rock-Kneipe mit DJ Basso, bis 23 Uhr alle Cocktails 4,40 EUR *Flowerpower*

20:00 Folk+Welt traditionelle Tänze mit Anleitung, *Kindercafe Lücke*

FILM

17:30 It Must Schwing – The Blue Note Story *Info siehe 08.09.,. Kulturzentrum Moritzhof*

18:00 Deine Juliet *Info siehe 08.09., Kulturzentrum Moritzhof*

20:00 Glücklich wie Lazzaro *Info siehe 6.09.,. Moritzhof*

20:15 Mackie Messer – Brechts Dreigroschenfilm *Info siehe 6.09.,. Moritzhof*

KINDER

14:00 Abenteuer-Hüpfburgen-Tage *Info siehe 08.09., Flugplatz*

SPORT

Magdeburg

20:30 1. FC Magdeburg – DSC Arminia Bielefeld 2. Bundesliga der Herren im Fußball *MDCC-Arena*

DIENSTAG 18

VORTRAG


(c)NaturImPuls

Tresen-Training: Motivation Wie lernt man sich zu motivieren? Mit den Tatort und den Polizeiruf 110-Regisseuren Torsten C. Fischer und den Personal Trainer Simon Schröder von NaturImPuls ist das möglich. Denn es gehört zu ihrem täglichen Geschäft, das vielfältige Potential aus ihren Schauspielern/Klienten herauszukitzeln. 9 EUR (Ak); 50 Plätze **18:00, Xampanyeria 226**

KINDER


(c)Alexey Bannykh_Fotolia

Bilderbuchkino: „Mein Elefant will nicht ins Bett“ Es ist Schlafenszeit und Anna muss ins Bett. Das geht natürlich nicht ohne ihren geliebten Kuschel-Elefanten. Der ist aber kein gewöhnliches Kuscheltier, sondern muss genau wie Anna vor dem Einschlafen etwas trinken, seine Zähne putzen und aufs Klo; Bilderbuch mit Texten v. Cee Neudert und Illustrationen v. Susanne Göhlich. **16:00, Stadtbibliothek Magdeburg**

TANZEN

Magdeburg

19:00 Salsakurs mit Carolin Haase – Dance CompleX Magdeburg. *Cocktailbar ONE*

19:00 Musik-Bingo mit DJ Seventh Son *Flowerpower*



23:00 Oldie-Disco mit DJ Else *Studentenclub Baracke*

BÜHNE

Staßfurt

16:00 Bunt sind schon die Wälder Kaffeemusik zum Zuhören und Mitsingen mit Lucia Keller und Judith Kruder *Schloss Hohenerxleben*

FILM

Magdeburg

10:30/17:00/19:30 Mackie Messer – Brechts Dreigroschenfilm Nach dem Welterfolg von „Die Dreigroschenoper“ will das Kino den gefeierten Autor des Stücks für sich gewinnen. Doch Brecht ist nicht bereit, nach den Regeln der Filmindustrie zu spielen. Seine Vorstellung vom „Dreigroschenfilm“ ist radikal. *Kulturzentrum Moritzhof*

15:30 Deine Juliet *Info siehe 08.09., Kulturzentrum Moritzhof*

16:30/19:00 Glücklich wie Lazzaro Der Film ist die Geschichte eines unscheinbaren Heiligen, der keine Wunder vollbringt, der über keine besonderen Fähigkeiten verfügt. Ein politisches Manifest, ein Märchen über die Geschichte Italiens der letzten fünfzig Jahre, ein Lied. *Kulturzentrum Moritzhof*

18:00 Gundermann *Info siehe 08.09., Kulturzentrum Moritzhof*

20:00 Sneak Preview Du liebst Überraschungen und willst ausgewählte Filmhighlights schon vor offiziellem Kinostart sehen? Doch was gezeigt wird, bleibt bis zum Filmbeginn geheim! *CinemaxX*

20:15 BlacKkKlansman *Info siehe 08.09., Kulturzentrum Moritzhof*

GASTRO-EVENTS

Magdeburg

18:00 National Cheeseburger Day Feiert den National Cheeseburger Day und messt euch beim Wettessen! In zwei Durchgängen wird der Sieger ermittelt, der mit einem Pokal nach Hause geht.; Teilnahmegebühr: 19,90 pro Person; Anm. erforderlich *Bowling World*

KINDER

14:00 Abenteuer-Hüpfburgen-Tage *Info siehe 08.09., Flugplatz*

16:00 Bilderbuchkino: „Mein Elefant will nicht ins Bett“ Anna muss ins Bett. Das geht natürlich nicht ohne ihren Kuschel-Elefanten. Der ist aber kein gewöhnliches Kuscheltier, sondern muss genau wie Anna vor dem Einschlafen etwas trinken, seine Zähne putzen und aufs Klo. *Stadtbibliothek Magdeburg*

VORTRAG

18:00 Tresen-Training: Motivation Lernen, wie man sich und andere motiviert – mit Tatort- und Polizeiruf 110-Regisseur Torsten C. Fischer und Personal Trainer und Live-Coach Simon Schröder von NaturImPuls; 9 EUR (Ak); 50 Plätze *Xampanyeria 226*

19:00 Vorträge zur Stadtgeschichte Zwei frühe Manuskriptkarten des Elbverlaufs bei Magdeburg mit Thomas Recknagel (Koblenz) *Altes Rathaus*

DIES & DAS

Magdeburg

21:00 Akustik-Jam-Session Akustik-Session, jeder, der ein Instrument spielt oder musikbegeistert ist, ist eingeladen. *Jakelwood*

MITTWOCH 19

BÜHNE


(c) U. Löhr

Mittendrin ist auch daneben Marion Bach und Heike Ronniger fragen sich unter anderen: Macht die antiautoritäre Erziehung aus der Schule ein Krisengebiet? Muss die Suche nach Nachwuchs- oder Fachkräften immer haarsträubend sein? Warum wandern immer mehr junge Frauen ab? Sie sagen: „Neue Frauen braucht das Land.“ Aber welche Art von Frauen? **20:00, Kabarett „Magdeburger Zwickmühle“**

VERNISSAGE


(c) Thomas Werner

Salzländer Nachtfotografierer „Faszination Blaue Stunde“ Fotografien zur Blauen Stunde - es ist so dunkel, dass die künstliche Beleuchtung an ist. Die Salzländer Nachtfotografierer sind Hobbyfotografen aus dem Großraum Harz, Salzland und Magdeburg. Jeden Freitag treffen sie sich bei Sonnenuntergang, um der Fotografie zur Blauen Stunde und bei Nacht zu frönen. **16:00, Kulturzentrum Moritzhof**

Ein- und Mehrfamilienhaus bis zum öffentlichen Bibliotheksbau. Preisverleihung ist Auftakt für die anschl. Ausstellung. *MDR Landesfunkhaus Sachsen-Anhalt*

19:30 Christoph Kunze „ ... im Vorübergehen“ Der in Magdeburg lebende Künstler

MAGDEBURGS GEBURTSTAGS FEIER
20 JAHRE ALLEE-CENTER: GEBURTSTAGSFEIER VOM 27.9.–6.10.
ALLEE-CENTER MAGDEBURG

TANZEN

Magdeburg

19:00 Studi-Party mit Dart-Spezial mit DJ Seventh Son *Flowerpower*

BÜHNE

Magdeburg

20:00 Theater im Forum: Dirk Heidicke – The Kraut „The Kraut“ lautete der Spitzname, den Ernest Hemingway der Dietrich (Susanne Bard) gab. Beide kämpften mit ihren jeweils eigenen Mitteln in der US-Armee gegen die Nazis und trafen sich später ... *Forum Gestaltung*

gegenüber Flüchtlingen führt. *Kulturzentrum Moritzhof*

19:30 Glücklich wie Lazzaro Der Film ist die Geschichte eines unscheinbaren Heiligen, der keine Wunder vollbringt, der über keine besonderen Fähigkeiten verfügt. Ein politisches Manifest, ein Märchen über die Geschichte Italiens der letzten fünfzig Jahre, ein Lied. *Kulturzentrum Moritzhof*

20:15 Mackie Messer – Brechts Dreigroschenfilm Nach dem Welterfolg von „Die Dreigroschenoper“ will das Kino den gefeierten Autor des Stücks für sich gewinnen. Doch Brecht ist nicht bereit, nach den Regeln der Filmindustrie zu spielen. Seine Vorstellung vom „Dreigroschenfilm“ ist radikal. *Kulturzentrum Moritzhof*

zeigt (ohne konzeptuelle Orientierung entstandene) ausgewählte Fotografien aus seinem Schaffen: subjektiv interpretierte Momentaufnahmen seiner Lebenswelt, die den poetischen Reiz des Alltäglichen in sich tragen. *Kulturzentrum Moritzhof*

VORTRAG

18:00 Das Fernrohr für astronomische Beobachtung Welches Fernrohr ist für die astronomische Beobachtung geeignet? Wer das schon immer wissen wollte, sollte sich diesen Vortrag

DAS MUSS
KULTUR NACHT 22.09.18

20:00 Mittendrin ist auch daneben *Info siehe Tagestipp, Kabarett „Magdeburger Zwickmühle“*

FILM

Magdeburg

15:30 Gundermann *Info siehe 08.09., Kulturzentrum Moritzhof*

17:00 It Must Schwing – The Blue Note Story *Info siehe 08.09.,. Kulturzentrum Moritzhof*

18:00 BlacKkKlansman *Info siehe 08.09., Kulturzentrum Moritzhof*

Das kostenfreie Energiesparseminar:
„Smart Home / Chancen der Digitalisierung“
19. September 2018 um 18.30 Uhr
im SWM Kundencenter
Anmeldung unter Tel.: 0391 587 2154
SWM Magdeburg

18:00 Wir sind Juden aus Breslau Ein Film von aktueller Brisanz, der ein eindringliches Zeichen setzt gegen stärker werdende nationalistische und antisemitische Strömungen in Europa. Ein Film, der aufzeigt, wohin eine katastrophale Abschottungspolitik

Stücks für sich gewinnen. Doch Brecht ist nicht bereit, nach den Regeln der Filmindustrie zu spielen. Seine Vorstellung vom „Dreigroschenfilm“ ist radikal. *Kulturzentrum Moritzhof*

KINDER

14:00 Abenteuer-Hüpfburgen-Tage *Info siehe 08.09., Flugplatz*

15:00 Kunst mit Kindern für Kunstpiraten und Farbmäuse ab 5 J. *Kunstmuseum Kloster Unser Lieben Frauen*

VERNISSAGE

18:00 Hannes-Meyer-Preis 2018 – Verleihung des Architekturpreises des BDA Sachsen-Anhalt Der Preis wird für aktuelle Architektur in Sachsen-Anhalt vergeben. Die Projekte repräsentieren ein breites Spektrum vom privaten

mit Referent Thomas Heising ansehen und anhören.; Jahrtausendturm; Eintritt – Zugang Rosengarten – frei *Elbauenpark*

19:00 Dr. Thomas Glöß: Edition des Leipziger Bibliophilen-Abend. Gemeinschaftsveranstaltung mit dem Verein der Bibliophilen und Graphikfreunde Magdeburg und Sachsen-Anhalt e.V. „Willibald Pirckheimer“. *Literaturhaus*

DIES & DAS

18:00 Schreibnacht Jeder Abend besteht aus einem angeleiteten Workshop von 2-3 Stunden zu ganz verschiedenen Themen: Biografisches, Träume, Freundschaften, aber auch zu Alltäglichem und Schreib- und Kreativtechniken.; Eintritt frei *Kulturkollektiv*

18:30 6. Erfahrungsaustausch zwischen Wirtschaft und Politik Wie schon beim Gespräch mit den anderen Ministern und dem OB stehen Themen wie Führung, Organisation und Strategie im Mittelpunkt.; Anm. via Mail an tino.grosche@wj-magdeburg.de bis 7.9.; 25 EUR; 20 Plätze *Xampanyeria 226*

19:15 Meditation MAM MantraAtemMeditation mit Mangala, bitte Anmelden 0391 5557613 *Mangalayoga*

DONNERSTAG 20

VORTRAG



©marcus_gloger

Dr. Mark Benecke – „Kriminalfälle am Rande des Möglichen“ Unfall oder Mord? Der Kriminalbiologe Dr. Mark Benecke widmet sich auf skurrile bis teilweise ekelige Weise spannenden Fragen, die man manchmal lieber nicht beantwortet haben möchte. Die Antworten sind kniffelig, solange man dabei nicht denkt, sondern die Spuren ohne Annahmen zum Sprechen bringt; 29,40 € (VVK) **20:00, AMO**

LIVE

Magdeburg

20:00 Konzert Kowsky Detailverliebtes Songwriting und clever-verspielte Texte bringen die zwischen Indierock und Pop angesiedelten Songs von Kowsky zum Leuchten. Dabei entsteht ein Trip voller Überraschungen, dem es nicht an Selbstironie fehlt.; 7 EUR *Kulturkollektiv*

TANZEN

Magdeburg

19:00 Donnerstanz mit DJ Basso *Flowerpower*

21:00 Tango-Café Übungsabend *Feuerwache*

BÜHNE

Magdeburg

15:00/20:00 Mittendrin ist auch daneben Marion Bach und Heike Ronniger fragen sich u.a.: Macht die antiautoritäre Erziehung aus der Schule ein Krisengebiet? Muss die Suche nach Nachwuchs- oder Fachkräften immer haarsträubend sein? Warum wandern immer mehr junge Frauen ab? *Kabarett „Magdeburger Zwickmühle“*

19:30 Reiss aus, Vernunft! Duoprogramm mit Frank Hengstmann und Bernd Kurt Goetz: Die Unvernunft tritt einen gewaltigen Siegeszug an! Die sogenannten vielen „Unvernünftigen“ sind mit den sogenannten immer weniger werdenden „Vernünftigen“ im ständigen Clinch. *Kabarett „... nach Hengstmanns“*

20:00 Olaf Schubert: Sexy forever Schubert möchte neue Wege gehen. Zwar bleibt er der mahnende, intellektuelle Stachel im Fleische der Bourgeoisie, welcher uns Antworten auf brennende Fragen der heutigen Zeit liefert – zuzüglich möchte er nun seine sinnliche Seite zeigen.; ab 27,85 € *Elbauenpark*

FILM

Magdeburg

10:30/15:45/20:15 Mackie Messer – Brechts Dreigroschenfilm Nach dem Welterfolg von „Die Dreigroschenoper“ will das Kino den gefeierten Autor des Stücks für sich gewinnen. Doch Brecht ist nicht bereit, nach den Regeln der Filmindustrie zu spielen. Seine Vorstellung vom „Dreigroschenfilm“ ist radikal. *Kulturzentrum Moritzhof*

17:00 Das Dorf der Vergesslichen Demenzpatienten aus Europa, mitten in einem thailändischen Dorf. Hier werden sie Tag und Nacht gepflegt und versorgt. In Paaren bewegen sich Patienten und Pfleger durch die Straßen. Ein Film über das Vergessen und Erinnern, über Liebe und Freundschaft. *Kulturzentrum Moritzhof*

17:15 Gundermann *Info siehe 08.09., Kulturzentrum Moritzhof*

18:00/19:30 Wackersdorf Ein packendes Polit-Drama über die Hintergründe, die zu dem legendären Protest gegen den Bau der atomaren Wiederaufbereitungsanlage in der Oberpfalz führten. Ein Plädoyer für demokratische Werte und Bürgerengagement, heute so aktuell wie damals. *Kulturzentrum Moritzhof*

19:00 Glücklich wie Lazzaro Der Film ist die Geschichte eines unscheinbaren Heiligen, der keine Wunder vollbringt, der über keine besonderen Fähigkeiten verfügt. Ein politisches Manifest, ein Märchen über die Geschichte Italiens der letzten fünfzig Jahre, ein Lied. *Kulturzentrum Moritzhof*

19:00 Peter Greenaway: Prosperos Bücher Film von Peter Greenaway. Aufwändige Verfilmung von Shakespeares Märchendrama „Der Sturm“ um menschliche Selbstfindungsprozesse zwischen Illusion und Wirklichkeit. *Oli Lichtspiele*

KLASSIK

Magdeburg

19:30 Sinfoniekonzert mit Werken von Beethoven, Mozart, Schumann *Opernhaus/Theater Magdeburg*

KINDER

Magdeburg

14:00 Abenteuer-Hüpfburgen-Tage *Info siehe 08.09., Flugplatz*

LESUNG

Magdeburg

19:30 Zur Kasse bitte! Wolfgang Albers untersucht in seinem Report „Zur Kasse bitte! Gesundheit als Geschäfts-Modell“ diesen „Wachstumsmarkt“, benennt Probleme und beschreibt Alternativen, zu einem solidarischen Gesundheitssystem. *Stadtbibliothek Magdeburg*

20:15 Anne Jacobs „Das Gutshaus – Glanzvolle Zeiten“ Mit „Das Gutshaus“ knüpft Anne Jacobs („Die Tuchvilla“) an ihre Erfolgstrilogie an und erzählt von einem alten herrschaftlichen Gutshof in Mecklenburg-Vorpommern, dessen Schicksal und dem seiner Bewohner in bewegenden Zeiten.; 8 EUR *Thalia im Allee-Center*

MESSEN

Magdeburg

13:00 Weiterbildungsmesse u.a. mit Vorträgen: 14 Uhr: Welche Weiterbildungen sind regional nachgefragt?/14:45 Uhr: Qualifizierungen der Arbeitswelt 4.0/15:30 Uhr: Wie kann ich mich als Beschäftigter qualifizieren?/16:15 Uhr: Wie kann ich eine Weiterbildung finanzieren? *Agentur für Arbeit*

SPORT

Magdeburg

19:00 SC Magdeburg – TSV GWD Minden Handball-Bundesliga der Herren *GETEC-Arena*

VERNISSAGE

19:30 Elgner – Die rote Blume Zur Ausstellung: Christoph Tannert, Künstlerischer Leiter Künstlerhaus Bethanien/Improvisation: Johanna Mohr, Sopranistin (Hamburg), in Anwesenheit des Künstlers, Jens Elgner, und des Kurators, Norbert Eisold *Forum Gestaltung*

VORTRAG

19:00 Neue Talkreihe – Magdeburg und seine Künstler Günther Jauch und Hasso Plattner schätzen Magdeburgs Künstler, denn beide besitzen Bilder von Christoph Bouet. Gemeinsam wird dieser mit Christopher John Smith die neue Talk-Reihe „Magdeburg und seine Künstler“ eröffnen. *Xampanyeria 226*

20:00 Dr. Mark Benecke – „Kriminalfälle am Rande des Möglichen“ *Info siehe Tagestipp AMO*

DIES & DAS

10:00 DKMS LIFE Spendentag Make-Up-Beratung für krebskranke Frauen, prominente Gäste: Susi Brandt, Yul Oeltze, Manuel Richter, Anett Sattler, das Steps Dance Center, Buchautorin Kirstin Knufmann, dazu werden Spenden für die DKMS LIFE gesammelt *Parfümerie Douglas im Flora-Park*

17:00 Studitag Lümmelt gemütlich in den Sofaecken, spielt Scrabble oder Tischtennis, philosophiert mit Freunden über das letzte Seminar und plant das vorlesungsfreie Vergnügungswochenende.; Gratis-W-Lan *Stübchen in Festung Mark*

NEU IM KINO

Searching

USA 2018, R: Aneesh Chaganty, D: John Cho, Debra Messing, Michelle La Nachdem die 16-jährige Tochter von David Kim spurlos verschwindet, wird eine örtliche Untersuchung eingeleitet und Kriminalkommissarin Rosemary Vick dem Fall zugeteilt. Als es 37 Stunden später immer noch kein Lebenszeichen von Margot gibt, beschließt David, am einzigen Ort zu suchen, an dem bisher noch keiner nachgesehen hat - dort, wo heutzutage alle Geheimnisse aufbewahrt werden: Er durchsucht den Laptop seiner Tochter.

FREITAG 21

LIVE



©chorfest-magdeburg.de

„Our Voices“ – Eröffnungskonzert Chorfest Magdeburg Zum Auftakt erklingt eine Uraufführung des Berliner Komponisten und Pianisten Stefan Schultze. Es vereinen sich ein präpariertes Klavier, Live-Elektronik und ein Solo-Sopran mit der Stimmgewalt von 7 Chören, die aus 100 verschiedenen Sängern bestehen.

20:00, Kunstmuseum Kloster Unser Lieben Frauen

BÜHNE



©Kristina Hengstmann

Reiss aus, Vernunft! Ein Duoprogramm mit Frank Hengstmann und Bernd Kurt Goetz: Die Unvernunft tritt einen gewaltigen Siegeszug an! Die sogenannten vielen „Unvernünftigen“ sind mit den sogenannten immer weniger werdenden „Vernünftigen“ im ständigen Clinch. Wer wird am Ende siegen - die Vernunft oder die Unvernunft?

19:30, Kabarett „... nach Hengstmanns“

LIVE

Magdeburg

19:00 Space of Variations Chaotic Metalcore, Post, Hardcore (Ukraine) und DJ Erik *Flowerpower*

20:00 „Our Voices“ – Eröffnungskonzert Chorfest Magdeburg *Info siehe Tagestipp, Kunstmuseum Kloster Unser Lieben Frauen*

20:00 Ruff as Stone Ruff as Stone ist eine Londoner Rockband, die den Blues-und Glam-Rock auf besondere Weise zelebriert. Der Sound der Band ist durch die Rockmusik der 70er und deren musikalischer Vorbilder (u.a. Jimi Hendrix, Led Zeppelin, Aerosmith) geprägt. *Feuerwache*

20:00 Livemusik mit „Flunder“ Flunder ist ein Geheimtipp für alle Freunde von authentischer und handgemachter Musik. Tief mit der traditionellen Folk Music verbunden spielt der Magdeburger Multi-Instrumentalist nicht nur Akustikgitarre, sondern auch Mundharmonika. *Moll's Laden*

Haldensleben

20:00 Double Drums – Groove Symphonies Percussion – Event der Extraklasse *KulturFabrik-Alsteinklub Haldensleben*

20:00 Show – Double Drums „Groove Symphonies“ Percussion-Event der Extraklasse; Mit ihrem Programm entfacht das preisgekrönte Percussion Duo auf über 100 Schlaginstrumenten und Alltagsgegenständen ein wahres Rhythmusfeuerwerk. *KulturFabrik-Alsteinklub Haldensleben*

TANZEN

22:00 Popp Pop Beats Abtanzen mit den besten Beats aus House, R'n'B, 80er & Charts *Boys'n'Beats*

22:00 Lieblingsdisco mit DJ Wam mit DJ Wam, P21; 5 EUR – Eintritt für alle Ladies bis 24 Uhr frei *First Club Magdeburg*

22:00 Forever young – die 80s-Party & Depeche-Mode-Party Depeche Mode-Party im Club, 80er-Party in der Mainhall mit dem Besten des Jahrzehntes von Pop bis Rock, aber auch Independent-Songs *Factory*

23:00 Dude, it's Friday! DJ Sicstyle – Black, Hip Hop, Trab, Rapshit & Electronica. *Prinzzclub*





BÜHNE

Magdeburg

19:30 Reiss aus, Vernunft! *Info siehe Tagestipp Kabarett „... nach Hengstmanns“*

19:30 Lars Johansen „Lars Wars – Alles gut!“ Kabarett für Optimisten – Und sonst so? Alles gut! Und die Kinder? Muss ja. Sind ja heute alle hochbegabt. Und die Digitalisierung? Alles gut! Und die Klimakatastrophe? Alles gut! Und der Trump? Alles gut! *Kulturzentrum Moritzhof*

20:00 Ewig jung – Musical Rock'n'Roll bis ins Grab! Es ist das Jahr 2050. Eine Gruppe von alten Schauspielern trifft sich jeden Tag für ein paar Stunden in dem mittlerweile geschlossenem Theater, wo sie früher ihre großen Triumphe feierten. *Theater Grüne Zitadelle*

20:00 Wolle was komme *Info siehe 08.09., Kabarett „Magdeburger Zwickmühle“*

20:00 Meet me in Moskau Ausgehend von dem russischen Dramen-Klassiker „Drei Schwestern“ von Anton Tschechow führt R. A. Säidow eindrucksvoll wie unterhaltsam vor, wohin es führt, wenn wir unsere Zukunft in der Vergangenheit suchen. *Puppentheater*



FILM

Magdeburg

16:00 Gundermann *Info siehe 08.09., Moritzhof*

16:15 Itzhak Perlman - Ein Leben für die Musik Dieser bezaubernde Dokumentarfilm schildert die Kämpfe des Geigenvirtuosen als Polio-Überlebender und als jüdischer Emigrant und hält uns vor Augen, warum Kunst so unerlässlich ist für das Leben. *Kulturzentrum Moritzhof*

16:30/21:00 Mackie Messer – Brechts Dreigroschenfilm *Info siehe 20.09., Kulturzentrum Moritzhof*

18:00 Das Dorf der Vergesslichen *Info siehe 20.09., Kulturzentrum Moritzhof*

18:15 Egal was kommt *Info siehe 08.09., Kulturzentrum Moritzhof*

18:45/20:30 Wackersdorf *Info siehe 20.09., Kulturzentrum*

Moritzhof

KLASSIK
Magdeburg

19:30 Sinfoniekonzert mit Werken von Beethoven, Mozart, Schumann *Opernhaus/ Theater Magdeburg*

KINDER
Magdeburg

10:00 Drachenbasteln für das Drachenfest im Flora-Park-Garten *Flora-Park Magdeburg*

14:00 Abenteuer-Hüpfburgen-Tage *Info siehe 08.09., Flugplatz*

MESSEN
Magdeburg

10:00 Perspektiven – die Messe für Bildung und Berufsorientierung In den drei Hallen präsentieren zahlreiche Unternehmen sich und ihre Angebote zu den Themen Berufsorientierung, Aus- und Weiterbildung, Studium, Praktikum, FSJ, BFD und Auslandsaufenthalte. Eintritt frei! *Messe Magdeburg*

OKTOBERFEST

18:30 Wiesn Warm Up Freibieranstich mit Oberbürgermeister Lutz Trümper, Musik der MückenWiesnfestband „D`Moosner" sowie der Band Boney M („Daddy Cool", „River of Babylon", 21 Uhr) *Max-Wille-Platz*

FÜHRUNGEN

16:00 Führung in der Aerosol-Arena Mitarbeiter des Vereins Kultur-Hafen beantworten alle Fragen rund um Streetart und Graffiti.; 6 EUR, ermäßigt: 3 EUR *Aerosol-Arena*

DIES & DAS

14:00 Workshop „Jeder lernt Gitarre" Greift in Familie, Kita, Schule, Jugend- oder Seniorenarbeit zur Gitarre, um Lieder zu begleiten! Der Gitarrist und Pädagoge Samuel Klemke zeigt wie es geht. Die Saiten werden auf C-Dur gestimmt.; Bitte mitbringen: Gitarre und 20cm Fußbank.; ab 16 J. *Stadtbibliothek Magdeburg*

18:00 Wochentreff: Freifunk Magdeburg Diskussionrunde zum Thema *Netz39 e.V.*

KULTURNACHT


(c)H.J.Wagner

Eröffnung Die Wahrheit hinter dem größten aller Gefühle finden, wollten schon viele Poeten. Was also kann Liebe nun bedeuten? Die diesjährige Kulturnacht begibt sich unter dem Motto „Das muss Liebe sein" auf die Suche danach. Eröffnet wird sie hinter dem Kloster Unser Lieben Frauen durch Oberbürgermeister, Dr. Lutz Trümper, und andere Mitwirkende. **18:00, Kunstmuseum Kloster Unser Lieben Frauen**

LIVE


(c)Mollwerk

Falkenberg schreibt, singt und spielt Klavier, er reibt sich an den großen Themen und zieht diese in seine reale Welt jenseits der Partyhochburgexzesse. Und er bezieht Stellung. Über 30 Jahre Bühnenpräsenz und 20 Alben sprechen für sich, ebenso die musikalische Vielfalt von Falkenberg. Mit seinen ersten beiden Soloalben verkaufte er über 250.000 Exemplare. ; 25 EUR (Ak) **20:00, Festung Mark**

BÜHNE


(c)Robert Jentzsch

Mit vollen Hosen sitzt man weicher Die Zeit ist reif für Philipp Schallers erstes Soloprogramm. Ein politisches Kabarett von und mit Philipp Schaller. Im Duo mit Erik Lehmann hat er in seiner Kult gewordenen Late-Night-Show neue Formen der Satire gesucht und damit auch wieder ein junges Publikum ins politische Kabarett gelockt. **20:00, Kabarett „Magdeburger Zwickmühle"**

LIVE
Magdeburg

10:00 Chöre maritim – Shantykonzert an und auf der Elbe Open-Air-Shanty-Konzert an und auf der Elbe: am Petriförder und auf einem fahrenden Gastschiff (ab 15 Uhr), mit dabei: Magdeburger Shantychor, Shanty-Chor Schönebeck, Shantychor Halberstadt, Fahrpreise der Weißen Flotte *Petriförder Ufer*



14:00 Volkslied trifft Musical – 17. Chorfest Magdeburg Konzert der Generationen – Von Musicalmelodien der jüngsten Talente aus der Magdeburger Musicalschule über Gospel bis zu Volksliedern und einem Auftritt des japanischen Gastchores „Golden Bells" ist für alle Altersstufen etwas dabei. *Gesellschaftshaus Magdeburg*

20:00 Falkenberg *Info siehe Tagestipp, Festung Mark*

20:00 Tankhard, Torturized & Roar!machine Tankard, seit 1982 auf den Bühnen dieser Welt, ihren Trash-Metal oder wie sie es selbst bezeichnen „Alcoholic Metal" gibt es live in der Factory zu hören. *Factory*

20:00 Livemusik mit Duo L.A. Die beiden Magdeburger Musik-Urgesteine Charlie und Hannes spielen die Hits der 60er und 70er. *Moll's Laden*

TANZEN
Magdeburg

19:00 DJ Lounge Deep House & Tech-House mit Kurt Jansen *Cocktailbar ONE*

19:00 Rockladen MD mit DJ Erik *Flowerpower*

19:30 Singabend – mit Songs aus aller Welt Eine herzliche Einladung zum gemeinsamen Singen oder auch zum Zuhören. *Vitopia Genossenschaft*

22:00 Just Black mit DJ Soulfinger & DJ Snax; 8 EUR *First Club Magdeburg*

22:00 DJane Sterzi DJane Sterzi hat sich in den letzten Jahren einen Namen in der Queerszene gemacht und kredenzt einen Mix aus Pop – und Blackmusic, vermischt mit tollen House Beats sowie 80er und 90er Klassikern. *Boys'n'Beats*

23:00 Hit Happens Ladylike Edition Housekracher, Rockbretter, Popperlen und Blackmusicbomben mit DJ Evolution; Für Ladies bis 24 Uhr Eintritt frei *Prinzzclub*

23:00 Disco mit DJ Felixx *Studentenclub Baracke*

23:45 Ragnarok Labelnight verschiedene DJs; bis 1 Uhr: 8 EUR, ab 10 Uhr: 4 EUR; Eingang am Gate7 *Geheimclub Magdeburg*



BÜHNE
Magdeburg

19:30 Reiss aus, Vernunft! Duoprogramm mit Frank Hengstmann und Bernd Kurt Goetz: Die Unvernunft tritt einen gewaltigen Siegeszug an! Die sogenannten vielen „Unvernünftigen" sind mit den sogenannten immer weniger werdenden „Vernünftigen" im ständigen Clinch. *Kabarett „ ... nach Hengstmanns"*

20:00 Désirée Nick – Die spitzeste Zunge der Nation Die gefeierte Entertainerin und gefragte Schauspielerin liest aus ihren Bestsellern. Kabarettistische Autorenlesung mit Autogrammstunde. Ihr jüngstes Werk ist „Säger und Rammler und andere Begegnungen mit der Männerwelt". *Theater Grüne Zitadelle*

20:00 Mit vollen Hosen sitzt man weicher *Info siehe Tagestipp, Kabarett „Magdeburger Zwickmühle"*

20:00 Meet me in Moskau Ausgehend von dem russischen Dramen-Klassiker „Drei Schwestern" von Anton Tschechow führt R. A. Säidow eindrucksvoll wie unterhaltsam vor, wohin es führt, wenn wir unsere Zukunft in der Vergangenheit suchen. *Puppentheater*

Burg

17:00 Sommerkabarett Auch „CAT- stairs" – Das Kabarett lässt sich die Landesgartenschau nicht entgehen. Am Kirchenpavillon werden Anna Maria Brandenburg, Stefan Vogt, Gabriel Giese und Dominik Patté ein gute Stunde lang über Gott und die Welt spötteln.; Eintritt frei *Kirchenpavillon in den Ihlegärten*

FILM
Magdeburg

16:00 Event: Babylon Berlin 1. & 2. Staffel: „Babylon Berlin" ist die erste deutsche TV-Serie, die die politische Entwicklung der Weimarer Republik in allen Facetten und Gesellschaftsschichten erzählt.; Staffeln nicht einzeln buchbar *CinemaxX*

16:30/21:00 Wackersdorf Ein packendes Polit-Drama über die Hintergründe, die zu dem legendären Protest gegen den Bau der atomaren Wiederaufbereitungsanlage in der Oberpfalz führten. Ein Plädoyer für demokratische Werte und Bürgerengagement, heute so aktuell wie damals. *Kulturzentrum Moritzhof*

17:30 Glücklich wie Lazzaro Der Film ist die Geschichte eines unscheinbaren Heiligen, der keine Wunder vollbringt, der über keine besonderen Fähigkeiten verfügt. Ein politisches Manifest, ein Märchen über die Geschichte Italiens der letzten fünfzig Jahre, ein Lied. *Kulturzentrum Moritzhof*

18:45 Mackie Messer – Brechts Dreigroschenfilm Nach dem Welterfolg von „Die Dreigroschenoper" will das Kino den gefeierten Autor des Stücks für sich gewinnen. Doch Brecht ist nicht bereit, nach den Regeln der Filmindustrie zu spielen. Seine Vorstellung vom „Dreigroschenfilm" ist radikal. *Kulturzentrum Moritzhof*

20:00 Gundermann *Info siehe 08.09., Moritzhof*

KLASSIK
Magdeburg

10:00 Chöre international – 17. Chorfest Magdeburg Internationales Konzert mit Gastchören aus Japan und den Partnerstädten Le Havre und Braunschweig – eine abwechslungsreiche, internationale Klangreise durch die Welt der Chormusik *Kunstmuseum Kloster Unser Lieben Frauen*

10:30 Chöre in der Kirche – 17. Chorfest Magdeburg Im Magdeburger Dom ist der Exaudi Chor Magdeburg unter der Leitung von Leonid Schemetov zu erleben.; Eintritt frei *Magdeburger Dom*

11:00 Chöre unterwegs – 17. Chorfest Magdeburg Weg der verlorenen Kirchen – Rundgang, der an die ehemaligen Standorte der verlorenen Kirchen führt und von zwei Chören musikalisch umrahmt wird. Zusammenspiel aus historischem Wissen und musikalischen Impressionen *Wallonerkirche*

17:00 Kammermusikkonzert mit historischen Instrumenten und Gesang Musik des 16. Jh. steht auf dem Programm, welche in historischer Spielweise präsentiert wird. Mit Gamben, Barockblockflöten, Cembalo sowie zwei Sängern lässt ein Magdeburger Ensemble u.a. Musik von Heinrich Schütz, John Dowland und erklingen. *Evangelische Christusgemeinde*

LIEBE SEIN
KULTUR NACHT 22.09.18

GASTRO-EVENTS
Magdeburg

13:00 Kulinarische Stadtführung Fünf Kostproben, viele Empfehlungen und ein unterhaltsamer Rundgang durch Magdeburgs Innenstadt erwartet die Besucher bei Lukullus-Tours. *Alter Markt*

KINDER
Magdeburg

10:00 Drachenbasteln für das Drachenfest im Flora-Park-Garten *Flora-Park Magdeburg*

10:00 Welt-Nashorntag Wie werden Nashörner gehalten und wie sieht ihr Leben im Magdeburger Zoo aus? *Zoo Magdeburg*

11:30 Abenteuer-Hüpfburgen-Tage *Info siehe 08.09., Flugplatz*

14:45 Hilfe, ich hab meine Eltern geschrumpft *Info siehe 08.09., Kulturzentrum Moritzhof*

15:30 Gans im Glück Als eingefleischter Junggeselle mit Macho-Allüren tendiert Gänserich Peng dazu, sich selbst zu überschätzen. Als er den Anschluss an seine Artgenossen verliert, trifft er auf zwei vorlaute Entenküken, die ihn um Hilfe bitten ... *Kulturzentrum Moritzhof*

KULTURNACHT
Magdeburg

18:00 Eröffnung Mit einem Auf-Takt hinter dem Kloster Unser Lieben Frauen werden Oberbürgermeister, Dr. Lutz Trümper, die Magdeburger Stadtschreiberin Nellja Veremej und andere Mitwirkende die 5. Kulturnacht unter dem Motto „Das muss Liebe sein" eröffnen. *Kunstmuseum Kloster Unser Lieben Frauen*

18:30 Hommage an Klaus Renft & Führungen multimedialer Vortrag (19.30 Uhr) mit Live-Musik: Musiker Andreas Schirneck zeichnet mittels selten gezeigter Foto- und Filmaufnahmen ein Porträt des im Jahre 2006 verstorbenen Musikers Klaus Renft.; begleitend: Führungen durch die Gedenkstätte *Gedenkstätte Moritzplatz*

18:30 Lange Nacht der Chöre – 17. Chorfest Magdeburg Einblick in die musikalische Vielfalt der Chöre der Region mit anschl. Nachtsingen aller Chöre; mit: u.a. Neuer Madgeburger Kammerchor, Magdeburger Domchor, Kinder- und Jugendchor Magdeburg, Universitätschor Magdeburg, Rundfunkjugendchor Wernigerode *Kunstmuseum Kloster Unser Lieben Frauen*

SAMSTAG 22

19:00 Rezas „Drei Mal Leben“ und Tango Argentino Probenbesuch und Gespräch: Yasmina Rezas „Drei Mal Leben“ zeigt jede Menge Szenen zweier Ehen./Tango im Foyer, Schnupperkurse mit Tanzlehrenden des Magdeburger Tangovereins *Schauspielhaus/Theater Magdeburg*

19:00 June Cocó Zwischen International Pop, Alternative und Electro-Sound spannt June ein ganz eigenes Klang-Spektrum und erschafft mitreißende Songs, die wie farbige Spaceshuttles zwischen Alltag und Schwerelosigkeit des Alls oszillieren.; 22.30 Uhr: Newcomerband *KJFE Knast*

19:00 Ambitus & KünstlerInnen-Filmnacht Die Ausstellung „AMBITUS – Kunst und Musik heute“ zeigt die Berührungspunkte von Kunst und Musik anhand unterschiedlicher Werke aus Malerei, Skulptur, Installation und Video.; außerdem: KünstlerInnen-Filmnacht im Kreuzgang *Kunstmuseum Kloster Unser Lieben Frauen*

19:00 Lesekonzert „Wasserhautseele“ und „Tango Nuevo“ Autor Ludwig Schumann erzählt in vielen verschiedenen Formen von Liebe und natürlich auch von Zeiten des Leidens. Begleitet wird er von Rockmusiker Friedhelm Ruschak./Davor und dazwischen: argentinische Musik mit Stefan Schluricke und Uwe Großstück *St. Gertrauden Kirche*

19:00 Musik & Kreatives auf dem Campus Ausstellung von Studierenden der Kreativworkshops „Malerei & Grafik“ und „Fotografie“; tanzbarer Mix aus Jazz, Swing, Rock und Pop mit AnSpielung *CampusTheater*

19:00 Orgelmusik und Offene Kirche Organistin Sandra Schilling präsentiert mit klassischen Melodien und eigenen Interpretationen die gesamte Bandbreite der Orgelmusik.

großartiger MusikerInnen präsentieren Sylvia Oswald und Marius Stieler. *St. Ambrosius Kirche*

19:00 Augenblicke – Ausstellung & Lesung Der Leipziger Künstler Michael Emig präsentiert Malereien, Handzeichnungen und Grafiken. Dazu liest der Magdeburger Autor André Franke romantische Prosa und Lyrik aus seinem Buch „Uferlos – Vier Geschichten und vier Malereien“. *Galerie Himmelreich*

19:00 Schattentheater, Fassadenkino, offene Ateliers offene Ateliers der dort ansässigen Künstler, Schattentheaterstück zum Thema „das muss Liebe sein“, Fassadenkino mit abwechslungsreichem Kurzfilmprogramm *Werk4*

19:00 Liebe zur Vergangenheit Vortrag/Ausstellung Tschernobyl Andreas Marx und Alexander Jödecke, Musik von E-Cellist und Straßenmusiker Matthias Marggraff alias Prypjat Syndrome, die Schreibkräfte über persönliche Horrortrips, Abschlussparty *Ellen Noir*

19:00 Eröffnung der Villa Wertvoll mit Tapetenwechsel und Abschlussparty Das Magdeburger Improvisationstheater sorgt für einen kurzweiligen Abend und ab 23.30 Uhr: steigt die Abschlussparty der „Insel“ Nord mit tanzbaren Beats von DJ Grey Goose. *Villa Wertvoll*

19:00 Colours – Nacht der Vielfalt Wie wäre es, wenn Magdeburg Æ25 Kulturhauptstadt Europas wäre? Geprobt wird der Ernstfall mit dem Kulturhauptstadt-Büro und Studierenden (IKUS), ihren Lieblingsessen, Tänzen, Songs und Geschichten.; anschl. Gespräche über die Kulturhauptstadt *Kubus 2025*

19:00 Ich bin von Kopf bis Fuß auf Liebe eingestellt In Mini-Konzerten werden Lieder über die Liebe präsentiert. In drei Kurzfilmen werden verschiedene Aspekte über Liebe, Beziehung und den Wert von Freundschaft gezeigt. Dr. Johannes Hartl erschließt die Kunst, eine Frau zu lieben. *Roncalli-Haus*



19:00 Das muss Liebe sein… U.a. mit Jeskom: „Die Legende vom Ende“, Autoren aus Magdeburg und der Altmark mit Lesungen aus der Anthologie „Blasenwurst und tote Oma“ sowie „Magdeburg zur Schmalfilmzeit“ mit Lars Eichhorn (Eulenspiegel Multimedia GmbH). *Literaturhaus*

19:00 Liebe geht durch das Museum Japanische Trommelkunst, Theater „Herz.Zittern. Liebe, Krieg, Macht“, Das muss Liebe sein? Otto, Editha und die Käfer. – Szenische Taschenlampenführung durch das Museum, Konzert mit „Mittwoch 18:30“, Die Megedeborch bei Nacht *Kulturhistorisches Museum*

19:00 Blechkuchen & Küchenlieder Backen mit der 90-jährigen Stadtfelderin Elisabeth, dazu: „Küchenlieder“ der „Schmidt-Singers“ *Galerie Stadtfelder Schlossküche*

19:00 Musikalische Horrorlesung Lesung vom Wohnzimmertheater mit Texten von Goethe, Edgar Allan Poe und H.P. Lovecraft. Joachim Große begleitet die Lesung am Klavier. *Kulturkollektiv*

19:00 Mzaza (Australia) – Balkan Folk with French vocals Angeführt von der Sängerin Pauline Maudy, die mit Leichtigkeit auf Englisch, Französisch und Ladino singt, nimmt uns die Band mit auf eine Reise vom Balkan nach Spanien über Frankreich.; außerdem: Ausstellung Kat Menschik „Der goldene Grubber“ *Volksbad Buckau c/o Frauenzentrum Courage*

19:00 Liebeslieder – analog und digital Die Sopranistinnen Shirley Radig und Grit Wagner, nähern sich, begleitet von Pianistin Marie-Theres Finkler dem Thema „Liebe“ in Liedern und Duetten von Schumann, Brahms./Digitale Musik mit „Cubehog“ (Jessica Denecke und Ivo Siemonsmeier) *Gesellschaftshaus Magdeburg*

19:00 Musikalisch-literarisches Programm von Stadtbibliothek, Konservatorium und Opernhaus Bilderbuchkino, Lesung und Konzertformaten junger Musiker des Konservatoriums „Georg Philipp Telemann“; anschl: Opernmelodien mit Musikern der Magdeburgischen Philharmonie und Sängern des Opernensembles *Opernhaus/Theater Magdeburg*

19:15 Überlebenslieder mit Constanze Krüger und Frank McCoffin Constanze Krüger liest ihre nachdenklich machenden Texte – teils Lyrik, teils Prosa, teils vertont. Frank McCoffin macht eigene Songs querbeet – mit Texten aus dem Leben, die aufs Leben zielen. *Gruson-Gewächshäuser*

19:15 Musikalische Reise mit Pernilla Kannapinn Pernilla ist eine Musikerin, Träumerin, Reisende und Mensch. Mit ihrer Musik erzählt sie von einer niemals endenden Reise – von den schummrig beleuchteten Kaffeehäusern Istanbuls bis hin zu den stürmischen Buchten von Inski Pinski. *Festung Mark*

19:15 Ohne Worte Die Klinkclowns aus Magdeburg erobern ohne Worte und mit viel Liebe ihr Publikum. In clownesker Weise erzählen sie Geschichten von Liebe und Verlassensein, von Glück und Unglück. *SchöneDingeCafé*

19:20 Mit der Historischen Straßenbahn durch Stadtfeld Die IG Nah verbindet mit kulturvoll die Stadtfelder Orte der Kulturnacht. In der Straßenbahn erwartet die Fahrgäste eine Lesung mit der Autorin und gebürtigen Magdeburgerin Annett Gröschner. *Olvenstedter Platz*

19:30 Celtic Cousins – Máire Breatnach und Matthias Kießling Máire Breatnach, eine der gefragtesten Musikerinnen in der irischen Musikszene trifft auf Matthias Kießling, Mitbegründer, Sänger, Komponist und Musiker der Deutsch-Folk-Band „Wacholder“.; ab 23.30 Uhr: Abschlussparty mit DJ Wassi *Feuerwache*

GEWINNE ZUM GEBURTSTAG
20 JAHRE ALLEE-CENTER: GEBURTSTAGSFEIER VOM 27.9.–6.10.
ALLEE-CENTER MAGDEBURG

19:30 Edgar Weimann: Wie früher, nur anders. Der Magdeburger Musiker Weimann präsentiert eigene Lieder & Texte. Darüber, wie man das Leben zu sehen hat, über Tabus, grüne Bananen, endlose Sommer, über Elbe, Mond & Sterne. Übers Zuhören & Streiten, Abschwören und Entgleiten. *Offener Kanal Magdeburg e.V.*

19:30 Liebe in Bewegung Ein Abend mit Liedern, Liebe, Tanz und Gedichten mit der Theaterballettschule Magdeburg. *Museumsdepot Sudenburg*

19:30 Grooves from another Galaxy Sound 8 Orchestra spielt stündl. „Grooves from another Galaxy“. Multiinstrumentalist Matthias Wyder und Schlagzeuger Philip Theurer verweben Easy Listening, Loungemusik, retrofuturistische BMovie-Soundtracks, psychedel. Elektro. Dazu: Super 8-Filme *Kulturzentrum Moritzhof*

19:30 Das muss Stummfilme mit Live-Begleitung, Konzert „Das ist Liebe“ mit Gitarrist Stefan Grasse, Konzert mit Thomas Koch, Gerald Rabe und Andreas Gentzsch, Ausstellung „ELGNER die rote Blume“, Dauerlesung aus dem Off *Forum Gestaltung*

19:45 Liebe zu handgemachten Coversounds Livemusik mit dem Duo „Viertel neun“. Jörg Warneke und Andreas Dahms spielen deutschen und englischen Rock und Pop. Klassiker von Neil Young, Bob Dylan, den Stones, Udo Lindenberg neu interpretiert mit akustischen Gitarren. *Stadtfeldklause*

19:45 Goosebumps – Handgemachte Musik Die Sängerin Diana Hildebrandt und der Gitarrist Frank „Krolli“ Kroll spielen von Eric Clapton bis Melissa Etheridge und eigene Songs. *Musikhaus Paasch*

20:00 Kunst und Musik für die Seele Eine wohlbedachte Mischung an eigenen Songs und mit dem Herzen verbundene Kompositionen großartiger MusikerInnen präsentieren Sylvia Oswald und Marius Stieler. *Atelier Zinnober*

20:00 Liebe zum Talent Unsere Publikumspreisgewinner vom SWM TalentVerstärker Brain Funk spielen lauten Poppunk mit Hardrockeinflüssen und Alternative-Elementen. *Scala Café der Scala Gemeinde*

20:15 Liebe ist die wahre Währung des Kinos Wolfgang Heckmann und Ines Möhring – der Kinoprofessor und seine schreibende Filmvorführerin – laden stündlich zum Stelldichein im alten Vorführraum und lesen Kolumnen von Liebe und anderen Kuriositäten. *Oli Lichtspiele*

MESSEN

Magdeburg

10:00 Perspektiven – die Messe für Bildung und Berufsorientierung In den drei Hallen präsentieren zahlreiche Unternehmen sich und ihre Angebote zu den Themen Berufsorientierung, Aus- und Weiterbildung, Studium, Praktikum, FSJ, BFD und Auslandsaufenthalte. Eintritt frei! *Messe Magdeburg*

OKTOBERFEST

Magdeburg

18:30 Auf der Mückenwiesn geht es rund radioSAW-Moderator Warren Green und „D`Moosner“, 21 Uhr: Mickie Krause, der Partykönig Nummer 1 ist auch dieses Jahr wieder dabei mit bekannten Hits, wie „Schatzi schenk mir ein Foto“, „Reiß die Hütte ab“ *Max-Wille-Platz*

SPORT

Magdeburg

10:00 4. Magdeburg Ultimate Fitness Throwdown – MUFT 2018 Der MUFT ist ein eintägiger Fitness-Wettkampf, der den Athleten alles abverlangt und den Zuschauern einiges zu bieten hat. Es werden in diesem Jahr insgesamt 80 Athleten aus Magdeburg und ganz Deutschland an den Start gehen. Siegerehrung: 18 Uhr *CrossFit Magdeburg*

DIES & DAS

Magdeburg

9:00 Tag der offenen Tür In vielen Klassenzimmern und Fachräumen werden verschiedene Projekte zum Zuschauen oder Mitmachen angeboten. Der offene Unterricht bietet die Möglichkeit, Waldorfpädagogik hautnah zu erleben. *Freie Waldorfschule*

10:00 Naturerfahrung: Dem Rhythmus des Lebens folgen In die Natur abtauchen und dem Rhythmus des Lebens folgen. *Vitopia Genossenschaft*

SONNTAG 23

FILM


© Frederic Batier

Event: Babylon Berlin Eine Metropole in Aufruhr. Ökonomie und Kultur, Politik und Unterwelt – alles befindet sich in radikalem Wandel. Das ist die 1. und 2. Staffel von „Babylon Berlin“, die erste deutsche TV-Serie, die die politische Entwicklung der Weimarer Republik in allen Facetten und Gesellschaftsschichten erzählt. Die Staffeln sind nicht einzeln buchbar.
16:00, CinemaxX

LIVE

Magdeburg

10:00 Musikalische Matinee – 17. Chorfest Magdeburg Musikalischer Sonntag mit Cantamus-Chor Magdeburg, Rolandchor Calbe, Voices of Joy, Golden Bell (Gastchor aus Japan) *Gesellschaftshaus Magdeburg*

15:00 Dirk Michaelis & Gisela Steineckert „Seelenverwandt“ Gisela Steineckert präsentiert unveröffentlichte Texte. Dirk Michaelis singt Balladen und Lieder unplugged zu Gitarre und Klavier. *Theater Grüne Zitadelle*

Wolmirstedt

16:00 Jugendmusikfest Sachsen-Anhalt: Klangwelten mit dem Landes-Akkordeon-Ensemble Sachsen-Anhalt unter der Leitung von Lutz Stark 7,50 €; Museumsscheune *Schloßdomäne Wolmirstedt*

TANZEN

Magdeburg

19:00 Karaoke mit Karaoke DJ *Cocktailbar ONE*

19:00 Sunday Chill-Out mit Mario Kart *Flowerpower*

BÜHNE

Magdeburg

17:00 Carmina Burana – 17. Chorfest Magdeburg Dirigentin Anna Skryleva, vom Dirigat des Balletts „America Noir“ in Magdeburg bekannt, übernimmt die musikalische Leitung für Carl Orffs „Carmina Burana“ mit Solisten, 100 Chorsängerinnen und -sängern sowie der Magdeburgischen Philharmonie. *Opernhaus/Theater Magdeburg*

17:00 Meet me in Moskau Ausgehend von dem russischen Dramen-Klassiker „Drei Schwestern“ von Anton Tschechow führt R. A. Säidow eindrucksvoll wie unterhaltsam vor, wohin es führt, wenn wir unsere Zukunft in der Vergangenheit suchen. *Puppentheater*

FILM

Magdeburg

15:00/19:30 Mackie Messer – Brechts Dreigroschenfilm Nach dem Welterfolg von „Die Dreigroschenoper“ will das Kino den gefeierten Autor des Stücks für sich gewinnen. Doch

MONTAG 24

LIVE


(c) Theater Grüne Zitadelle

Dirk Michaelis & Gisela Steineckert „Seelenverwandt“ „Als ich fortging“, jenes Lied, das so viele Menschen immer so wehmütig stimmt. Den Text schrieb Gisela Steineckert, die Musik komponierte Dirk Michaelis.Nun präsentiert Gisela Steineckert unveröffentlichte Texte und Dirk Michaelis singt Balladen und Lieder unplugged zu Gitarre und Klavier.
15:00, Theater Grüne Zitadelle

KLASSIK

Magdeburg

11:00 Chöre in der Kirche – 17. Magdeburger Chorfest In St. Nicolai in Neustadt ist die Biederitzer Kantorei zu erleben. *Nicolaikirche*

KINDER

Magdeburg

11:30 Abenteuer-Hüpfburgen-Tage *Info siehe 08.09., Flugplatz*

14:00 Hilfe, unser Lehrer ist ein Frosch! Lehrer Franz übt seinen Beruf mit Freude aus und ist deshalb bei seinen Schülern beliebt. Als Sita entdeckt, dass Franz sich manchmal in einen Frosch verwandelt, will sie ihm helfen, Fliegen zu fangen und ihn vor Störchen schützen. *Kulturzentrum Moritzhof*

14:30 Shaun das Schaf *Info siehe 08.09., Kulturzentrum Moritzhof*

Staßfurt

16:00 Der geheime Garten Theater für die ganze Familie (ab 5 Jahre) mit viel Tanz und Musik, präsentiert vom Kinder-Ensemble Theatrum Juventa *Schloss Hohenerxleben*

Zielitz

10:30 Max und Moritz Bubengeschichte von Wilhelm Busch: Max und Moritz, Witwe Bolte, Lehrer Lämpel und alle anderen Figuren spielen im Schwarzlicht. Darin sieht man nur weiße oder neonfarbige Kostüme und Requisiten und deshalb nennt man es auch Zauberlicht. *Theater Zielitz*

LESUNG

Haldensleben

18:00 Autorenlesung mit Andrea Sawatzki Andrea Sawatzki liest aus ihrem neuen Roman „Ihr seid natürlich eingeladen“. *KulturFabrik-Alsteinklub Haldensleben*

SPORT

Schönebeck

10:00 6. Schönebecker Drei-Brücken-Lauf Der Schönebecker Drei-Brücken-Lauf etabliert sich zunehmend als bedeutendes Sportereignis in der gesamten Region. Start und Ziel werden wiederum auf der Salineinsel in Schönebeck eingerichtet. *Salineinsel Schönebeck*

DIES & DAS

Magdeburg

15:00 Kunstmuseum: Führung Führung in der Ausstellung „Ambitus. Kunst und Musik heute“. *Kunstmuseum Kloster Unser Lieben Frauen*

17:00 Talk „Mit Schirmer, Charme und Melone“ Talk-Gast: Hartmut König: „Warten wir die Zukunft ab“ (Autobiografie), König reflektiert sein Leben; verzahnt mit den politischen Ereignissen ergibt das eine kleine, hochinformative Geschichte der DDR, insbesondere aus kultureller Perspektive. *Kabarett „Magdeburger Zwickmühle“*

BOWLING WORLD MAGDEBURG
Bowling Brunch
sonntags 10 - 13 Uhr
WWW.BOWLINGWORLD.DE

16:00 Event: Babylon Berlin 1. & 2. Staffel: „Babylon Berlin“ ist die erste deutsche TV-Serie, die die politische Entwicklung der Weimarer Republik in allen Facetten und Gesellschaftsschichten erzählt.; Staffeln nicht einzeln buchbar *CinemaxX*

17:00 Das Dorf der Vergesslichen Demenzpatienten aus Europa, mitten in einem thailändischen Dorf. Hier werden sie Tag und Nacht gepflegt und versorgt. In Paaren bewegen sich Patienten und Pfleger durch die Straßen. Ein Film über das Vergessen und Erinnern, über Liebe und Freundschaft. *Kulturzentrum Moritzhof*

17:15 Egal was kommt *Info siehe 08.09., Kulturzentrum Moritzhof*

18:00 Gundermann *Info siehe 08.09., Kulturzentrum Moritzhof*

19:00 Glücklich wie Lazzaro *Info siehe 24.09., Kulturzentrum Moritzhof*

20:15 Tatort kieken Das Jakelwood klappt seine Leinwand runter und stellt den Beamer an, der die Wand bereitwillig mit allen Bildern des aktuellen „Tatort“ bewirft. *Jakelwood*

FILM


(c) Wild Bunch

Mackie Messer Nach dem Welterfolg von „Die Dreigroschenoper“ will das Kino den Autor des Stücks für sich gewinnen. Doch Brecht ist nicht bereit, nach den Regeln der Filmindustrie zu spielen. Seine Vorstellung vom „Dreigroschenfilm“ ist kompromisslos, politisch, pointiert. Er will eine neue Art von Film machen und weiß, dass die Produktionsfirma sich niemals darauf einlassen wird. **19:30, Moritzhof**

LIVE


(c) FestungMark

Die Magdeburg-Session Jeden Montag wird in der Kulturwerkstatt der Festung Mark nach Lust und Laune gejammt. Initiiert wird die Session vom Magdeburger Blues-Gitarristen Sebastian Szibor. Getränke und kleine Snacks gibt es an der Stübchen-Bar. Ihr gelangt zur Session über den Eingang des Stübchens, Magdeburgs Studentenkneipe, gleich neben dem Parkplatz/Hohepfortestraße. **19:00, FestungMark**

LIVE

Magdeburg

19:00 Die Magdeburg-Session Musiker und Musikliebhaber der Stadt und der Region sind herzlich dazu eingeladen, auf der Open-Stage nach Herzenslust gemeinsam zu musizieren und einen unvergesslichen Abend zu verbringen. *Festung Mark*

TANZEN

Magdeburg

19:00 Karaoke Show mit Karaoke DJ *Cocktailbar ONE*

19:00 Rock-Kneipe mit DJane Jules *Flowerpower*

20:00 Folk+Welt traditionelle Tänze mit Anleitung, Eingang rechts neben der Kirche *Kindercafe Lücke*

BÜHNE

Magdeburg

19:30 Lars Johansen „Magdeburger Nachschlag“ Ein politisch-satirischer Monatsrückblick, der in angenehm intimer Wohnzimmeratmosphäre die Welt erklärt. Und wer macht es? Der Magdeburger, Kolumnist und Kabarettist Lars Johansen; 8 EUR, erm. 6 EUR *Kulturzentrum Moritzhof*

FILM

Magdeburg

17:30 Das Dorf der Vergesslichen Demenzpatienten aus Europa, mitten in einem thailändischen Dorf. Hier werden sie Tag und Nacht gepflegt und versorgt. In Paaren bewegen sich Patienten und Pfleger durch die Straßen. Ein Film über das Vergessen und Erinnern, über Liebe und Freundschaft. *Kulturzentrum Moritzhof*

18:00 BlacKkKlansman *Info siehe 08.09., Kulturzentrum Moritzhof*

19:15 Glücklich wie Lazzaro Der Film ist die Geschichte eines unscheinbaren Heiligen, der keine Wunder vollbringt, der über keine besonderen Fähigkeiten verfügt. Ein politisches Manifest, ein Märchen über die Geschichte Italiens der letzten fünfzig Jahre, ein Lied. *Kulturzentrum Moritzhof*

19:30 Mackie Messer – Brechts Dreigroschenfilm Nach dem Welterfolg von „Die Dreigroschenoper“ will das Kino den gefeierten Autor des Stücks für sich gewinnen. Doch Brecht ist nicht bereit, nach den Regeln der Filmindustrie zu spielen. Seine Vorstellung vom „Dreigroschenfilm“ ist radikal. *Kulturzentrum Moritzhof*

20:15 Wackersdorf Ein packendes Polit-Drama über die Hintergründe, die zu dem legendären Protest gegen den Bau der atomaren Wiederaufbereitungsanlage in der Oberpfalz führten. Ein Plädoyer für demokratische Werte und Bürgerengagement, heute so aktuell wie damals. *Kulturzentrum Moritzhof*

KLASSIK

Magdeburg

19:00 Der Richard-Wagner-Verband lädt ein – Stipendiatenabend Die diesjährigen Wagner-Stipendiatinnen Anna Beinhauer und Luisa Hoberg stellen sich der Öffentlichkeit mit musikalischen Beiträgen vor und berichten über die drei von ihnen erlebten Bayreuther Wagner-Aufführungen. *Opernhaus/Theater Magdeburg*

SPORT

Magdeburg

21:00 Cup der Gastronomie & Hotellerie im lockeren Wettstreit mit anderen Kollegen aus der Branche messen. Den Gewinnern winken tolle Preise, Urkunden und vieles mehr.; Startgebühr: 15 EUR p.P. für 3 Wertungsspiele inkl. Leihschuhe *Bowling World*

Vorteile mit der SparkassenCard nutzen!
Ganz einfach.
10 %
auf die gesamte Rechnung.
Wo: KALIMERA Griech. Restaurant, Erzberger Straße in Magdeburg
Mehr Rabatte finden Sie unter www.sparkasse-magdeburg.de/event-rabatte

DIENSTAG 25

LITERATURWOCHEN


(c) Anna Koleta

Alexander Suckel: Inquietudo In dem Debütroman des Dramaturgen und Musikers überlagern sich tatsächliche Ereignisse mit sonderbaren und irrealen Vorkommnissen vor dem Hintergrund einer unerfüllten Liebe. Alexander Suckel – Leiter des Literaturhauses Halle – gestaltet mit seiner Band Preliminary Injunction zugleich die musikalische Untermalung. **19:30, Festungsanlage Ravelin 2**

BÜHNE


(c) Viktoria Kuehne

Meet me in Moskau Olga, Mascha und Irina sind aus der Zeit gefallen: Die Schwestern treffen sich am Grab des Bruders wieder. Obwohl Jahrzehnte vergangen sind, hat keine von ihnen Moskau, die Entsprechung all ihrer ungelebten Wünsche und Hoffnungen, erreicht. Jede der Schwestern beginnt, virtuose psychologische Spielchen und perfide Kleinkriege gegen die anderen zu führen. **20:00, Puppentheater**

TANZEN

Magdeburg

19:00 Salsakurs mit Carolin Haase – Dance CompleX Magdeburg. *Cocktailbar ONE*

19:00 Musik-Bingo mit DJ Royal TS *Flowerpower*

25.09. Dienstag 23 Uhr
DJ Tilly
BARACKE Studentenclub
Studenten DISCO

23:00 Oldie-Disco mit DJ Tilly *Studentenclub Baracke*

BÜHNE

Magdeburg

20:00 Meet me in Moskau Ausgehend von dem russischen Dramen-Klassiker „Drei Schwestern“ von Anton Tschechow führt R. A. Säidow eindrucksvoll wie unterhaltsam vor, wohin es führt, wenn wir unsere Zukunft in der Vergangenheit suchen. *Puppentheater*

FILM

Magdeburg

10:30/20:15 Wackersdorf Ein packendes Polit-Drama über die Hintergründe, die zu dem legendären Protest gegen den Bau der atomaren Wiederaufbereitungsanlage in der Oberpfalz führten. Ein Plädoyer für demokratische Werte und Bürgerengagement, heute so aktuell wie damals. *Kulturzentrum Moritzhof*

15:30 Gundermann *Info siehe 08.09., Kulturzentrum Moritzhof*

16:30 Glücklich wie Lazzaro Der Film ist die Geschichte eines unscheinbaren Heiligen, der keine Wunder vollbringt, der über keine besonderen Fähigkeiten verfügt. Ein politisches Manifest, ein Märchen über die Geschichte Italiens der letzten fünfzig Jahre, ein Lied. *Kulturzentrum Moritzhof*

17:00 Mackie Messer – Brechts Dreigroschenfilm Nach dem Welterfolg von „Die Dreigroschenoper“ will das Kino den gefeierten Autor des Stücks für sich gewinnen. Doch Brecht ist nicht bereit, nach den Regeln der Filmindustrie zu spielen. Seine Vorstellung vom „Dreigroschenfilm“ ist radikal. *Kulturzentrum Moritzhof*

18:00 BlacKkKlansman *Info siehe 08.09., Kulturzentrum Moritzhof*

19:00 Itzhak Perlman - Ein Leben für die Musik Dieser bezaubernde Dokumentarfilm schildert die Kämpfe des Geigenvirtuosen als Polio-Überlebender und als jüdischer Emigrant und hält uns vor Augen, warum Kunst so unerlässlich ist für das Leben. *Kulturzentrum Moritzhof*

19:30 U3000 – Tod einer Indieband Ein ohne Budget und mit Smartphones gedrehter Guerilla-Spielfilm mit zahlreichen Ikonen der Berliner Independent- und Undergroundszene: U3000, Tomas Tulpe, Isolation Berlin, Rummelsnuff, Komet. Eine zynische Abrechnung mit dem Musikbusiness. *Kulturzentrum Moritzhof*

Haldensleben

19:00 FabrikKino zeigt „Ein Lied in Gottes Ohr“ Ohne jegliches Moralaposteln pikst Regisseur Fabrice Éboué in

DI 25

jedes religiöse Wespennest und nimmt uns mit großer Lust an der Provokation und noch mehr herzhaftem Humor mit auf eine höllisch komische, musikalische Irr- und Abenteuerfahrt. *KulturFabrik-Alsteinklub Haldensleben*

KINDER
Magdeburg

16:00 Bilderbuchkino: „Unsere unglaubliche Reise in den Kindergarten“ Ringo Regenwurm, Baldo Bär und Hermine Hase gehen immer zusammen in den Kindergarten. Der Weg dorthin ist gar nicht so lang, aber wenn man genau hinsieht, kann man trotzdem viel entdecken und erleben. *Stadtbibliothek Magdeburg*

LESUNG
Magdeburg

17:00 Interlese-Kolloquium: Fluchten Mit Autoren aus: Albanien, Iran, Frankreich, Kosovo, Serbien und Sachsen-Anhalt. *Literaturhaus*

19:30 Literaturklub Stendahl „Rot und Schwarz“; Treffpunkt Bühneneingang Schauspielhaus *Schauspielhaus/Theater Magdeburg*

LITERATURWOCHEN
Magdeburg

19:30 Literatur & Musik – Alexander Suckel: Inquietudo. In dem Debütroman des Dramaturgen und Musikers überlagern sich tatsächliche Ereignisse mit sonderbaren und irrealen Vorkommnissen vor dem Hintergrund einer unerfüllten Liebe.; 5 EUR *Festungsanlage Ravelin 2*

VERNISSAGE
Magdeburg

18:00 Poesie in Bildern In der Ausstellung „Poesie in Bildern“ werden die Fotografien von Sandy Zöllner und die Gedichte von Olaf Meusel zu einer Einheit. . *Medizinische Zentralbibliothek*

VORTRAG
Magdeburg

19:00 Unternehmen im Gespräch Ein Treffen der verschiedenen Unternehmen. Welche Gespräche entwickeln sich,wenn sich Personalleiter in der Xampanyeria Bar treffen? *Xampanyeria 226*

19:30 40 Tage im Wohnmobil durch Marokko Der Weltenbummler Wolf Leichsenring nimmt die Zuschauer mit auf eine faszinierende Rundreise in rund 40 Tagen und 4.600 km mit dem Wohnmobil durch Marokko. *Stadtbibliothek Magdeburg*

DIES & DAS
Magdeburg

18:00 Ballettschaufenster Öffentliche und kommentierte Probe zu „Diva“*Opernhaus/Theater Magdeburg*

21:00 Akustik-Jam-Session Akustik-Session, jeder, der ein Instrument spielt oder musikbegeistert ist, ist eingeladen. *Jakelwood*

MITTWOCH 26

SPORT


(c)E. Popova

1. FC Magdeburg – MSV Duisburg Nach dem traurigen Pokal-Aus gegen die Lilien aus Darmstadt kann sich der FCM nun vollkommen auf die Liga-Spiele konzentrieren. Schlecht präsentiert sich der Club in seiner ersten Bundesliga-Saison nicht. Allerdings müssen sie unbedingt an der Chancenverwertung arbeiten. Gegen Duisburg sollte da doch ein Beck-Tor möglich werden. **18:30, MDCC-Arena**

VORTRAG


(c)Wenzel Oschington

Geschichten aus der Da-Da-eR Wie war das, damals, in der DDR? Über den Dächern rauchten die Schornsteine, durch die Straßen fuhren Trabi und Wartburg. Rund um die Uhr einkaufen? Fehlanzeige! Die Geschäfte schlossen 18 Uhr. Als der Lehrling den Betrieb mit 65 verließ und die Rente noch sicher war. Eine Reise in „Ein Land vor langer Zeit“ - Fotos und Geschichten von Matthias Pavel. **19:30, Querstyle**

BÜHNE


(c) Ulrike Lühr, Tobias Beuster

Wolle was komme Frau Europa schrei MeToo! Ist sie Opfer*in oder Täter*in? Sind * und -in Ausdruck wirklicher Emanzipation? Was ist gefährlicher: Frauen in Burka oder Männer in Anzügen? Bleibt dem letzten aufrechten Sozialdemokraten August Sozikowski bei der Politik seiner Partei nur noch aktive Sterbehilfe? Wer Antwort wolle, der komme! **20:00, Kabarett „Magdeburger Zwickmühle“**

LIVE
Magdeburg

19:00 Hell on und Humanity Dead Mit Hell on (Death Metal (Ukraine) und Humanity Dead (New Wave Hardcore (MD)), DJ Don Krawallo *Flowerpower*

BÜHNE
Magdeburg

20:00 Wolle was komme *Info siehe 08.09., Kabarett „Magdeburger Zwickmühle“*

20:00 Meet me in Moskau Ausgehend von dem russischen Dramen-Klassiker „Drei Schwestern“ von Anton Tschechow führt R. A. Säidow eindrucksvoll wie unterhaltsam vor, wohin es führt, wenn wir unsere Zukunft in der Vergangenheit suchen. *Puppentheater*

FILM
Magdeburg

15:30 Gundermann *Info siehe 08.09., Kulturzentrum Moritzhof*

15:45/20:15 Mackie Messer – Brechts Dreigroschenfilm Nach dem Welterfolg von „Die Dreigroschenoper“ will das Kino den gefeierten Autor des Stücks für sich gewinnen. Doch Brecht ist nicht bereit, nach den Regeln der Filmindustrie zu spielen. Seine Vorstellung vom „Dreigroschenfilm“ ist radikal. *Kulturzentrum Moritzhof*

17:00 Das Dorf der Vergesslichen Demenzpatienten aus Europa, mitten in einem thailändischen Dorf. Hier werden sie Tag und Nacht gepflegt und versorgt. In Paaren bewegen sich Patienten und Pfleger durch die Straßen. Ein Film über das Vergessen und Erinnern, über Liebe und Freundschaft. *Kulturzentrum Moritzhof*

17:45 Egal was kommt *Info siehe 08.09., Kulturzentrum Moritzhof*

18:00/20:00 Wackersdorf Ein packendes Polit-Drama über die Hintergründe, die zu dem legendären Protest gegen den Bau der atomaren Wiederaufbereitungsanlage in der Oberpfalz führten. Ein Plädoyer für demokratische Werte und Bürgerengagement, heute so aktuell wie damals. *Kulturzentrum Moritzhof*

19:00 Glücklich wie Lazzaro Der Film ist die Geschichte eines unscheinbaren Heiligen, der keine Wunder vollbringt, der über keine besonderen Fähigkeiten verfügt. Ein politisches Manifest, ein Märchen über die Geschichte Italiens der letzten fünfzig Jahre, ein Lied. *Kulturzentrum Moritzhof*

20:00 Spotlight: I Can Only Imagine Bart Millard wohnt mit seinen Eltern auf dem Land. Sein Vater ist gewalttätig und als seine Mutter die Familie verlässt, bleibt Bart alleine bei seinem Vater zurück. Nach einem Unfall muss sich Bart ein neues Wahlfach aussuchen und landet im Chor. *CinemaxX*

KINDER
Magdeburg

16:00 Kunst mit Kindern für Kunstpiraten und Farbmäuse ab 5 J. *Kunstmuseum Kloster Unser Lieben Frauen*

LESUNG
Magdeburg

18:00 Buchpremiere – Ludwig Schumann: Der langsame Leser. Das im September erscheinende Buch mit Kolumnen erlebt anlässlich der Lesung seine Buchpremiere. *Stadtbibliothek Magdeburg*

19:30 Der langsame Leser Ludwig Schumann hat sich mit seiner Kolumne „Magdeburg kompakt“ in manches Herz geschrieben, aber auch entsprechenden Widerstand gefunden. Das erscheinende Buch mit Kolumnen erlebt anlässlich der Lesung seine Buchpremiere. *Stadtbibliothek Magdeburg*

SPORT
Magdeburg

18:30 1. FC Magdeburg – MSV Duisburg 2. Bundesliga der Herren im Fußball *MDCC-Arena*

VORTRAG
Magdeburg

15:00 Onleihe-Sprechstunde Es wird gezeigt, wie man E-Medien rund um die Uhr an 7 Tagen in der Woche unter www.biblio24.de entleihen kann und wie E-Reader funktionieren. *Stadtbibliothek Magdeburg*

17:00 Gedichte aus aller Welt Unter dem Motto „Vielfalt verbindet“ tragen Menschen mit verschiedenen Muttersprachen im Rahmen der 23. Interkulturellen Woche Gedichte vor, die sie besonders berührt haben – sprachlich, musikalisch und tänzerisch.

ALLEE FEIERN WIR
20 JAHRE ALLEE-CENTER: GEBURTSTAGSFEIER VOM 27.9.–6.10.
ALLEE-CENTER MAGDEBURG

Stadtbibliothek Magdeburg

19:30 Geschichten aus der Da-Da-eR Wie war das, damals, in der DDR? Kleine Episoden aus dem Alltagsleben im Osten des geteilten Deutschlands. Eine Reise in „Ein Land vor langer Zeit“ - Fotos und persönliche Geschichten von Matthias Pavel a.k.a. Wenzel Oschington *Querstyle*

FÜHRUNGEN
Magdeburg

12:30 Botanische Mittagspause In einer halbstündigen Kurzführung werden die aktuellen Besonderheiten vorgestellt. Das können seltene Blüh-Ereignisse sein, aber auch Fruchtentwicklung, Neupflanzungen oder unscheinbare Blüten, die von den Besuchern oft unentdeckt bleiben. *Gruson-Gewächshäuser*

15:00 Spaziergang entlang der Elbuferpromenade Nadja Gröschner wird während des 90-minütigen Spaziergangs auf die Geschichte des Ortes und die Plastiken eingehen. Die Führung beginnt am Fahnenmonument und endet an der Lukasklause. *Elbuferpromenade am Elbpegel*

DIES & DAS
Magdeburg

19:15 Meditation MAM MantraAtemMeditation mit Mangala, bitte Anmelden 0391 5557613 *Mangalayoga*

DONNERSTAG 27

LESUNG


(c)Mona Kasten

Bianca Iosivoni „Die letzte erste Nacht“ Eine einzige Nacht kann dein Leben verändern. Tate und Trevor können die Anziehungskraft zwischen ihnen nicht ignorieren. Doch Trevor darf nicht noch einmal schwach werden, sonst erfährt Tate womöglich sein dunkles Geheimnis. Die Hannoveranerin Bianca Iosivoni gehört zu den beliebtesten Romance-Autorinnen Deutschlands. **20:15, Thalia im Allee-Center**

LIVE
Magdeburg

20:30 William Wormser Die unfassbare Seltsamkeit des Existierens beleuchtet Wormser auf seinem Album „Jede Idee“ von den verschiedensten Perspektiven: Erlebtes und Fantasie fliessen hier in dylaneske Texte, zumeist schlicht mit Akustik-Gitarre begleitet. *Blue Note*

TANZEN
Magdeburg

19:00 Tino‘s Wundertüte DJ Royal TS erfüllt euch jeden Musikwunsch. *Flowerpower*

21:00 Tango-Café Übungsabend *Feuerwache*

BÜHNE
Magdeburg

19:30 Reiss aus, Vernunft! Duoprogramm mit Frank Hengstmann und Bernd Kurt Goetz: Die Unvernunft tritt einen gewaltigen Siegeszug an! Die sogenannten vielen „Unvernünftigen“ sind mit den sogenannten immer weniger werdenden „Vernünftigen“ im ständigen Clinch. *Kabarett „... nach Hengstmanns“*

20:00 Wir bringen uns in Form Dem Publikum begegnen Russen, Räuber, Religionen! Und das in einem rasanten Gehirnjogging mit bester Kräftigung der Lachmuskeln. Wenn Politiker schon nicht ganz dicht sind, versuchen Lothar Bölck und Hans-Günther Pölitz wenigstens Dichter zu sein. *Kabarett „Magdeburger Zwickmühle“*

20:00 Linda wartet – Travestiekomödie Die Fortsetzung der erfolgreichen Inszenierung Ladies Night. Nachdem ein paar arbeitslose Freunde sich als Menstriptruppe versucht haben und nicht ganz so erfolgreich waren, überlegen sie, was man noch unternehmen kann, um an Geld zu kommen. *Theater Grüne Zitadelle*

20:00 Harold und Maude Die legendäre Komödie erzählt auf skurrile Weise von der Sehnsucht nach erfülltem Leben. Ein Spiel der Generationen zwischen Jan Schneider, Ines Lacroix und Matthias Engel unter der Regie von Rosmarie Voigtenhuber und der Mitarbeit von T. Thomaschke *Theater an der Angel*

20:00 Meet me in Moskau Ausgehend von dem russischen Dramen-Klassiker „Drei Schwestern“ von Anton Tschechow führt R. A. Säidow eindrucksvoll wie unterhaltsam vor, wohin es führt, wenn wir unsere Zukunft in der Vergangenheit suchen. *Puppentheater*

FILM
Magdeburg

10:30/18:00/20:15 Mackie Messer – Brechts Dreigroschenfilm *Info siehe 26.09., Kulturzentrum Moritzhof*

15:45/20:15 Wackersdorf *Info siehe 26.09., Kulturzentrum Moritzhof*

16:30 It Must Schwing – The Blue Note Story *Info siehe 08.09., . Kulturzentrum Moritzhof*

17:00 Gundermann *Info siehe 08.09., Kulturzentrum Moritzhof*

19:00 Peter Greenaway: Prosperos Bücher Film von Peter Greenaway. Aufwändige Verfilmung von Shakespeares Märchendrama „Der Sturm“ um menschliche Selbstfindungsprozesse zwischen Illusion und Wirklichkeit. *Oli Lichtspiele*

19:00 Sweet Country 1929 im Outback des Northern Territory in Australien: Sam Kelly, ein Aborigine, wird zum Mörder eines weißen Mannes. Ihm bleibt nichts anderes übrig, als mit seiner schwangeren Frau in das lebensfeindliche Outback zu fliehen. *Kulturzentrum Moritzhof*

KINDER
Magdeburg

9:00 Lego-Ausstellung Spannende LEGO-Exponate, wie u.a. Burj Al Arab, LEGO Star Wars, die über drei Meter hohe Freiheitsstatue, Eispalast aus Disneys Eiskönigin, außerdem: Wissensrallye mit Überraschung, Verlosung eines Baukastens, Spielecke; Ausst. eröffnung *Flora-Park Magdeburg*

NEU IM KINO

Die Unglaublichen 2

USA 2018, R: Brad Bird, D: Markus-Maria Profitlich, Emilia Schüle, Mechthild Grossmann

Neues Heim, neues Glück? Die Unglaublichen sind zurück und diesmal steht Mama Helen alias Elastigirl alias Mrs. Incredible im Mittelpunkt. Während sie arbeitet, muss Ehemann Bob aka Mr. Incredible zu Hause die Kinder Violet, Dash und Baby Jack-Jack beschäftigen. Doch dann taucht erneut ein finsterer Bösewicht auf und bedroht die Bürger von Metrovolle. Gemeinsam mit ihrem Freund Frozen gehen die Unglaublichen den Bösewicht an. Das der Jüngste der Familie auch Superheldenkräfte hat, weiß immer noch niemand.

12:00 Kinderschminken Zum Geburtstag des Allee-Centers können sich die Kinder beim Kinderschminken im Basement des Centers fantasievoll, fröhlich, bunt und glizernd anmalen lassen. *Allee-Center*

LESUNG

Magdeburg

19:00 Buchlesung mit Annette Träger Annette Träger ließt aus ihrem Buch. Marcel Metzner ist live an der Gitarre und am Gesang zu erleben. *Kampanyeria 226*

19:30 Writers-in-Exile Das Programm „Writers-in-Exile" des deutschen PEN-Zentrums unterstützt in weltweit einzigartiger Form verfolgte Schriftsteller. Drei Exil-Autoreninnen lesen eigens verfasste Texte über ihre Exilsituation. *Stadtbibliothek Magdeburg*

20:15 Bianca Iosivoni „Die letzte erste Nacht" *Info siehe Tagestip, Thalia im Allee-Center*

VERNISSAGE

Magdeburg

19:30 Dana Rennspieß-Birke & Jeannett Lenz Malerei; Galerie da oben *Feuerwache*

VORTRAG

Magdeburg

9:00 54. Jahrestagung für Herpetologie und Terrarienkunde Die Deutsche Gesellschaft für Herpetologie und Terrarienkunde e.V. ist eine der größten Naturschutz-Vereinigungen Deutschlands. Zum 100-jährigen Bestehen gibt es ein hochkarätiges Vortrags- und Fortbildungsprogramm zu Amphibien und Reptilien.; 10 EUR *AMO*

16:30 Onleihe-Sprechstunde Als neuen Service für die Nutzer wird die Onleihe-Sprechstunde auch in der Stadtteilbibliothek Reform angeboten. *Stadtteilbibliothek Reform*

DIES & DAS

11:00 20 Jahre Allee-Center Magdeburg 20 Jahre des bestehenden Allee-Centers sollen gebührend gefeiert werden. Ein vielseitiges Programm ist geboten von Glücksdusche, Torten-Parade, Vereinsspieltagen, Platzkonzert bis hin zu einer Geburtstags-Lounge. *Allee-Center*

17:00 Studitag Lümmelt gemütlich in den Sofaecken, spielt Scrabble oder Tischtennis, philosophiert mit Freunden über das letzte Seminar und plant das vorlesungsfreie Vergnügungswochenende.; Gratis-W-Lan *Stübchen in Festung Mark*

Oschersleben (Bode)

10:00 Biketoberfest So geht der perfekte Saisonabschluss – mit Fahren und Feiern beim Biketoberfest in der Motorsport Arena Oschersleben. Erst wird trainiert, gerannt, und zum guten Ende gefeiert. So g´hört des, Buam und Madln! *Motorsport Arena Oschersleben*

VORTRAG



Science-Slam zu Eidechse, Frosch & Co. Im Rahmen der 54. Jahrestagung für Herpetologie und Terrarienkunde präsentiert die DGHT einen Science-Slam. In zehnminütigen Vorträgen präsentieren Wissenschaftler auf verständliche und unterhaltsame Art und Weise ihre Forschungsprojekte. Das Publikum kürt im Anschluss den besten Vortrag, der mit einem Preis ausgezeichnet wird. **19:30, AMO**

LIVE



Forced to Mode - Akustik-Konzert Deutschlands beste Depeche Mode-Coverband spielt ganz intim. Vor allem die energetischen Live-Performances, die „ganz-nah-am-Original-Stimme" und die perfektionistische Liebe zum Sound-Detail machen die Tribute-Show F2Ms so einzigartig. Zu hören sind Depeche Mode-Klassiker und seltene Liebhaber-Stücke im Akustik-Gewand. **20:00, Feuerwache**

LIVE



Any other und Band Adele Nigro schreibt über das Erwachsenwerden und andere Struggles mit denen Millennials so leben müssen. Ihr Songwriting ist noch immer on Fleek und wird geprägt von einem eleganten Minimalismus. Mit „Walktrough" veröffentlicht sie die erste Auskopplung aus ihrem Album und zeigt sich gefühlvoll. **20:00, Volksbad Buckau c/o Frauenzentrum Courage**

LIVE

Magdeburg

20:00 Any other und Band Adele Nigro schreibt über das Erwachsenwerden und andere Struggles mit denen Millennials so leben müssen. Mit „Walktrough" veröffentlicht sie die erste Auskopplung aus ihrem Album und zeigt sich gefühlvoll. *Volksbad Buckau c/o Frauenzentrum Courage*

20:00 Ungarische Kulturtage: Jazz-Konzert Elemér Balázs Trio Jazzkonzert mit dem Elemér Balázs Trio: József Balázs – piano, Krisztián Pecek Lakatos – bass, Elemér Balázs – drums *Forum Gestaltung*

20:00 Forced to Mode – Akustik-Konzert Deutschlands beste Depeche Mode Coverband spielt live & ganz intim. Freut euch auf wunderbare Depeche Mode-Klassiker und seltene Liebhaber-Stücke in akustischem Gewand. *Feuerwache*

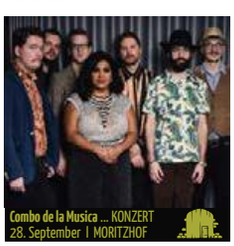

20:00 Combo de la Musica „Herbsttour 2018 In Schweden und in der Soul-Jazzszene Europas werden sie spätestens seit der Veröffentlichung ihrer Debütsingle „Why" als musikalischer Geheimtipp gehandelt. Unterstützung erhalten sie von der grandiosen Sängerin Kristin Amparo. *Kulturzentrum Moritzhof*

TANZEN

Magdeburg

19:00 Querbeat mit Don Krawallo – tanzen, trinken, oder beides! *Flowerpower*

22:00 Ladys Night mit DJ Henne, Verwöhnprogramm für die Ladies, Sektgutschein, Massagen, 10 EUR, Ladies Eintritt frei; P21! *First Club Magdeburg*

23:00 Splash Friday! DJ Ron – Best in Black, Hip Hop, Trap & Bass. *Prinzzclub*

23:45 Your Favourite Fetish Es geht um Techno und der damit verbundenen Freiheit. Genießt den Moment: Keine Fotos, keine Videos. Alles kann, nichts muss, heißt es an diesem Abend.; Dresscode: Fetish/Sportif; bis 1 Uhr: 8 Euro, ab 1 Uhr: 10 EUR *Geheimclub Magdeburg*



Staßfurt

18:30 Pedacito del Cielo – Ein kleines Stück vom Himmel Tango-Abend mit Music Filigran und Judith Kruder; die Schloss-Küche lädt ein zu einem südamerikanischen Buffet *Schloss Hohenerxleben*

BÜHNE

Magdeburg

19:00 Nicht mehr allein Prosa, Lyrik, Performances und Dialoge des Mit- und Gegeneinanders von und mit dem Duo Zentänz, Franka Schumacher und Herbert Beesten *Feuerwache*



19:00 Die Kugelblitze gehen baden Die Kugelblitze gehen an Bord und präsentieren in einer rasanten Show Bekanntes und Unbekanntes, Gehörtes und Unerhörtes, Hits, Songs, Lieder, komödiantische Szenen und vieles mehr – und alles mit einer Handbreit Kabarett unterm Kiel! *Theaterschiff Magdeburg*

19:30 Wäre es nicht schön ...? Worum es den HengstmannBrüdern geht, sind Antworten auf Fragen wie: „Wie geht's weiter mit der SPD?" und „Warum?" Oder: „Ist die AfD im demokratischen Parteienspektrum wirklich nötig? Und wenn ja, warum nicht?" *Kabarett „ ... nach Hengstmanns"*

20:00 Mittendrin ist auch daneben Marion Bach und Heike Ronniger fragen sich u.a.: Macht die antiautoritäre Erziehung aus der Schule ein Krisengebiet? Muss die Suche nach Nachwuchs- oder Fachkräften immer haarsträubend sein? Warum wandern immer mehr junge Frauen ab? *Kabarett „Magdeburger Zwickmühle"*

20:00 Ladies Night – Komödie Eine Gruppe arbeitsloser Freunde hockt zusammen in einer Kneipe und redet über Frauen, Schulden und was Männer sonst noch interessiert. Als eines Tages eine Menstrip Truppe im Ort auftritt, kommt die Idee, dass man das doch auch selbst machen könnte. *Theater Grüne Zitadelle*

20:00 Harold und Maude Die legendäre Komödie erzählt auf skurrile Weise von der Sehnsucht nach erfülltem Leben. Ein Spiel der Generationen zwischen Jan Schneider, Ines Lacroix und Matthias Engel unter der Regie von Rosmarie Voigtenhuber und der Mitarbeit von T. Thomaschke *Theater an der Angel*



Barbara Sichtermann: Mary Shelley. Leben und Leidenschaften der Schöpferin des „Frankenstein". Wer war die Frau, die diese Figur erfand?

Fr., 28. Sept. 2018, 19 Uhr
Literaturhaus

Auskünfte unter Telefon 0391-4044995
www.literaturhaus-magdeburg.de

FILM

Magdeburg

16:00 Das Dorf der Vergesslichen Demenzpatienten aus Europa, mitten in einem thailändischen Dorf. Hier werden sie Tag und Nacht gepflegt und versorgt. In Paaren bewegen sich Patienten und Pfleger durch die Straßen. Ein Film über das Vergessen und Erinnern, über Liebe und Freundschaft. *Kulturzentrum Moritzhof*

VERLOSUNG

WIN! WIN!

dates-online.de

16:30/21:00 Wackersdorf Ein packendes Polit-Drama über die Hintergründe, die zu dem legendären Protest gegen den Bau der atomaren Wiederaufbereitungsanlage in der Oberpfalz führten. Ein Plädoyer für demokratische Werte und Bürgerengagement, heute so aktuell wie damals. *Kulturzentrum Moritzhof*

18:00 Sweet Country 1929 im Outback des Northern Territory in Australien: Sam Kelly, ein Aborigine, wird zum Mörder eines weißen Mannes. Ihm bleibt nichts anderes übrig, als mit seiner schwangeren Frau in das lebensfeindliche Outback zu fliehen. *Kulturzentrum Moritzhof*

18:45 Mackie Messer – Brechts Dreigroschenfilm Nach dem Welterfolg von „Die Dreigroschenoper" will das Kino den gefeierten Autor des Stücks für sich gewinnen. Doch Brecht ist nicht bereit, nach den Regeln der Filmindustrie zu spielen. Seine Vorstellung vom „Dreigroschenfilm" ist radikal. *Kulturzentrum Moritzhof*

20:15 Glücklich wie Lazzaro Der Film ist die Geschichte eines unscheinbaren Heiligen, der keine Wunder vollbringt, der über keine besonderen Fähigkeiten verfügt. Ein politisches Manifest, ein Märchen über die Geschichte Italiens der letzten fünfzig Jahre, ein Lied. *Kulturzentrum Moritzhof*

KLASSIK

Magdeburg

19:00 Ambitus – Schlag-Werke Uraufführungen von Werken der Komponistenklasse Sachsen-Anhalt, die infolge eines Workshops zum Thema „Bildende Kunst und Musik im 21. Jahrhundert" entstanden sind *Gesellschaftshaus Magdeburg*

19:30 Orgelnacht Ein Abend mit Musik der drei Orgeln des Domes, Barry Jordan an der Orgel. Die „Einmann-Orgelnacht" hat sich in den vergangenen Jahren zu einem der Höhepunkten des Jahres im Dom entwickelt. *Magdeburger Dom*





FR 28

KINDER
Magdeburg

15:00 Baby- und Kinderartikelbörse Die 50. Baby- und Kindreartikelbörse der Magdeburger Mütterinitiative *Möbel Boss*

LESUNG
Magdeburg

19:30 Science-Slam zu Eidechse, Frosch & Co. *Info siehe Tagestipp AMO*

LITERATURWOCHEN
Magdeburg

19:00 Barbara Sichtermann: Mary Shelley. Leben und Leidenschaften der Schöpferin des „Frankenstein“. Fast jeder kennt den Jahrhundertroman Frankenstein, der mit seinem Erscheinen die Gattung der Gruselgeschichten revolutionierte. Doch wer war die Frau, die diese Figur erfand? Sichtermann erzählt die Geschichte einer inspirierenden Frau.; 8 EUR (Ak) *Literaturhaus*

IM KONZERT
LOVE LIVE!
dates-online.de

VERNISSAGE
Magdeburg

18:00 Ungarische Kulturtage: Shaping Hungary Die Ausstellung, die in Deutschland zum ersten Mal zu sehen sein wird, präsentiert ungarisches Design. Es basiert auf den Traditionen der modernen ungarischen Kunst und der industriellen Formgestaltung. *Forum Gestaltung*

FÜHRUNGEN
Magdeburg

19:00 Nachtwächter-Rundgang Nur auf Voranmeldung; Preis: 7 EUR; Ermäßigt: 3,50 EUR (Kinder 6-14 Jahre) *Kunstmuseum Kloster Unser Lieben Frauen*

19:00 Unter schwebenden Lasten lauert der Tod Eine literarische Führung mit Schriftstellerin Annett Gröschner und Stadthistorikerin Nadja Gröschner über die vergessene Insel. An diesem unliterarischen Ort gilt es, die Poliklinik, Kantine und das Arbeiterwohnheim zu entdecken.; ab 12 J. *Technikmuseum*

DIES & DAS
Magdeburg

11:00 Schnellzeichner Schnellzeichner Silvio Schlosser fertigt kostenlose Zeichnungen bzw. Karikaturen der Besucher an. *Allee-Center*

Schönebeck

19:00 2. Schönebecker Salzergaudi Die Elbestadt feiert ein großes Oktoberfest mit allem Drum und Dran. *Busbahnhof Schönebeck (Elbe)*

SAMSTAG 29

OKTOBERFEST


(c)supernice

Wiesn-Stimmung bis die Lederhose kracht Die Gaudi geht weiter. Matty Valentino, der DJ aus den Bergen, und „D'Moosner“ bieten Wiesn-Stimmung mit Partyhits und zünftiger Stimmungsgarantie. Powerfrau Melanie Müller reist direkt vom Bierkönig an und bringt das Zelt mit Hits wie „Tanzen“, „Wir sind Mallorca-geil“ oder „Wer sich erinnert, war nicht dabei“ zum Beben. **18:30, Max-Wille-Platz**

TANZEN


(c)x-clusivestars

90er & 2000er Mega-Party Mit seinem Welthit „Coco Jambo“ wird LayZee aka Mr. President den Partysommer 2018 in die Verlängerung schicken. Braungebrannt aus dem Sommerurlaub zurück, erwarten euch die Partygranaten schlechthin: Das Mütze Katze-DJ Team mit den Hits der 90er und 2000er und viel Konfetti. Im zweiten Floor heißt es „Rave On!“ mit Sunshine und O'Brian. **22:00, Altes Theater**

LESUNG


(c) Matthias Piekacz

Lesung mit Alf Ator Ator ist der Erfinder einer neuen Form des Entertainments! Niemand beherrscht den Spagat zwischen Größenwahn und Liebenswürdigkeit so brillant wie Alf Ator. In atemberaubender Geschwindigkeit wechselt er zwischen Musik, Zauberei, Lyrik, Drama und Comics hin und her, Tiefsinniges verschmilzt mit Blödsinn, Aggressives mit Sanftem.; 18 EUR (Ak) **20:00, Festung Mark**

LIVE
Magdeburg

10:00 Gib' Dein Konzert! Hobby-Klavierspieler, Musikschüler oder professionelle Tasten-Virtuosen können sich mitten im Markt ans Instrument setzen und zeigen, was sie können. *MEDIMAX Magdeburg – Flora Park*

20:00 Männe trifft ... Quintessenz, Kraal & Freunde Quintessenz und Kraal, bestehend aus Männe Deckbar (Git.), Steffen Giebel (Git.), Bernd ‚Affe' Schilanski (Drums), Gerhard Paul (Bass), Peter Eichstädt (Keyboard), Hannes Andratschke (The Voice), lassen Klänge von ua. Focus, Frumpy, Police aufleben. *Feuerwache*



20:00 local heroes Landesfinale Sachsen-Anhalt + In My Days Publikum und Jury entscheiden, welche Newcomerband ins Bundesfinale kommt: u.a. dabei: Weltengang und Dipol aus Magdeburg, A Shade Higher aus Dessau, I come from the sun aus Kabelsketal, Special Guest: In My Days *Moritzhof*

20:00 Livemusik von „Modern Talkkings“ und DJ Eine 80er-Jahre-Party mit Livemusik von „Modern Talkkings“ *Moll's Laden*

20:00 Livemusik mit „Duo TonArt“ Annette und Anja sind jetzt auch als „Duo TonArt“ unterwegs und singen eine bunte Mischung aus verschiedenen Musikrichtungen. *Moll's Laden*

21:00 Gary O'Connor & friends Seit O'Connor in Magdeburg wohnt und arbeitet, bezaubert er auch die Musikfreunde in der Region mit seinem riesigen Repertoire, das neben lauten Trink- und Rebellensongs auch leise und gefühlvolle Liebeslieder umfasst. *Einstein*

21:00 Stoner-Konzert mit den Bands Wedge (Heavy Fuzz Stoner Rock, Berlin), THE TRIKES (Heavy Fuzz Blues Stoner, Dresden), Elkaar (Noisy Alternative Grunge Stoner, Magdeburg), Johnny Rockskin (Psych Garage Blues Stoner, Magdeburg) *The Lion City Pub*



TANZEN
Magdeburg

19:00 Rockladen MD mit DJane Jules *Flowerpower*

22:00 90er & 2000er Mega-Party *Info siehe Tagestipp Altes Theater am Jerichower Platz*

22:00 Bianca Beat & ihr Boss Die Leidenschaft für das Leben und die Musik – das ist, was das Erfurter DJ-Duo Bianca Beat & ihr Boss antreibt. Das ungleiche Paar steht für einen unverkennbaren Sound. Poppige Klänge in deepen Gewand – das ist ihr Steckenpferd. *Boys'n'Beats*

22:00 Red Light Sexappeal mit Benedikt Warnke & Soulfinger; 8 EUR; P 25! *First Club Magdeburg*

23:00 Hit Happens Housekracher, Rockbretter, Popperlen und Blackmusicbomben mit DJ Deevoe *Prinzzclub*

23:00 Disco mit DJ Carsten *Studentenclub Baracke*

23:45 Never Stop The Residents Edition Nr. 6 Kein Line-Up. Techno ist Familiensache.; bis 1 Uhr: 8 EUR, ab 10 Uhr: 4 EUR; Eingang am Gate7 *Geheimclub Magdeburg*

BÜHNE
Magdeburg

19:30 Diva In seinem neuen Ballettabend spürt Gonzalo Galguera der Frage nach, was wenige große Künstlerinnen zu Diven werden lässt. Woran liegt es, dass sie sich erheben und erhoben werden – dass sie in eine andere Sphäre aufzusteigen scheinen? *Opernhaus/Theater Magdeburg*

19:30 Drei von einem Schlag! Vorgänge in der Deutschen Politik werden kritisch und auch ein bisschen „heiter“ von „Dreien“ beobachtet, die nicht der Schlag getroffen hat, sondern die von einem Schlag sind. *Kabarett „ ... nach Hengstmanns“*

20:00 Höchste Zeit – Musical Die vier Damen aus Heisse Zeiten sind wieder da und dieses Mal soll geheiratet werden. Viele andere Fragen rund um das Thema Ehe werden in altbekannter Form besprochen und besungen. *Theater Grüne Zitadelle*

20:00 Notaufnahme Musikkabarett „Schwarze Grütze“: Da schickt der Unfallservice des Dudelfunks die Gaffer zu den neuesten Verkehrsunfällen, da scheitert ein Suizid daran, dass wir uns in der digitalen Welt nicht mehr löschen können ... *Kabarett „Magdeburger Zwickmühle“*

20:00 Harold und Maude Die legendäre Komödie erzählt auf skurrile Weise von der Sehnsucht nach erfülltem Leben. Ein Spiel der Generationen zwischen Jan Schneider, Ines Lacroix und Matthias Engel unter der Regie von Rosmarie Voigtenhuber und der Mitarbeit von T. Thomaschke *Theater an der Angel*

FILM
Magdeburg

16:30 Gundermann *Info siehe 08.09., Kulturzentrum Moritzhof*

18:00 Glücklich wie Lazzaro Der Film ist die Geschichte eines unscheinbaren Heiligen, der keine Wunder vollbringt, der über keine besonderen Fähigkeiten verfügt. Ein politisches Manifest, ein Märchen über die Geschichte Italiens der letzten fünfzig Jahre, ein Lied. *Kulturzentrum Moritzhof*

18:45 Wackersdorf Ein packendes Polit-Drama über die Hintergründe, die zu dem legendären Protest gegen den Bau der atomaren Wiederaufbereitungsanlage in der Oberpfalz führten. Ein Plädoyer für demokratische Werte und Bürgerengagement, heute so aktuell wie damals. *Kulturzentrum Moritzhof*

20:30 Sweet Country 1929 im Outback des Northern Territory in Australien: Sam Kelly, ein Aborigine, wird zum Mörder eines weißen Mannes. Ihm bleibt nichts anderes übrig, als mit seiner schwangeren Frau in das lebensfeindliche Outback zu fliehen. *Kulturzentrum Moritzhof*

21:00 Mackie Messer – Brechts Dreigroschenfilm Nach dem Welterfolg von „Die Dreigroschenoper“ will das Kino den gefeierten Autor des Stücks für sich gewinnen. Doch Brecht ist nicht bereit, nach den Regeln der Filmindustrie zu spielen. Seine Vorstellung vom „Dreigroschenfilm“ ist radikal. *Kulturzentrum Moritzhof*

GASTRO-EVENTS
Magdeburg

13:00 Kulinarische Stadtführung Fünf Kostproben, viele Empfehlungen und ein unterhaltsamer Rundgang durch Magdeburgs Innenstadt erwartet die Besucher bei Lukullus-Tours. *Alter Markt*

BOWLING WORLD MAGDEBURG
Make your strike!
NIGHT
samstags ab 20 Uhr
WWW.BOWLINGWORLD.DE

KINDER
Magdeburg

9:00 Baby- und Kinderartikelbörse Die 50. Baby- und Kindreartikelbörse der Magdeburger Mütterinitiative *Möbel Boss*

14:00 Konsumkritischer Stadtrundgang für Mädchen Woher kommen die vielen Produkte, die wir kaufen können und unter welchen Bedingungen werden sie gehandelt? Das sind nur 2 Fragen für die im Stadtzentrum Antworten gefunden werden wollen. Ende: im Weltladen mit Schokoladen-Verkostung; Treff: Brunnen *Leiterstraße*

14:45 Hilfe, unser Lehrer ist ein Frosch! Lehrer Franz übt seinen Beruf mit Freude aus und ist deshalb bei seinen Schülern beliebt. Als Sita entdeckt, dass Franz sich manchmal in einen Frosch verwandelt, will sie ihm helfen, Fliegen zu fangen und ihn vor Störchen schützen. *Kulturzentrum Moritzhof*

15:30 Gans im Glück Als eingefleischter Junggeselle mit Macho-Allüren tendiert Gänserich Peng dazu, sich selbst zu überschätzen. Als er den Anschluss an seine Artgenossen verliert, trifft er auf zwei vorlaute Entenküken, die ihn um Hilfe bitten ... *Kulturzentrum Moritzhof*

Vorteile mit der SparkassenCard nutzen!
Spaß haben ist einfach.
17,50 € ~~20,00 €~~ pro Eintrittskarte für alle Vorstellungen.
Wo: Magdeburger Zwickmühle
Mehr Rabatte finden Sie unter www.sparkasse-magdeburg.de/event-rabatte

LESUNG
Magdeburg

20:00 Lesung mit Alf Ator *Info siehe Tagestip Festung Mark*

OKTOBERFEST
Magdeburg

18:30 Wiesn Stimmung bis die Lederhose kracht *Info siehe Tagestipp. Max-Wille-Platz*

FÜHRUNGEN
Magdeburg

15:00/19:00 Mit der Linie 4 um die Welt – eine Fahrt mit der Gothaer Straßenbahn durch Magdeburg Bei dieser außergewöhnlichen Fahrt mit einer original Gothaer Straßenbahn aus den 1960er Jahren erzählt Annett Gröschner auch über die Fahrt mit der 4 durch Magdeburg. *Museumsdepot Sudenburg*

DIES & DAS
Magdeburg

10:00 Modelcasting zur Modavision Die persönliche Vorstellung, Live-Walks, Shootings und andere spannende Herausforderungen müssen beim Modelcasting für die Modavision (10.11.18) bewältigt werden. Eine prominente Jury kürt die Gewinner. *Allee-Center*

14:00 Vitopia: Kunst-, Handwerks- und Flohmarkt Eine Kunst-, Handwerks- und Flohmarkt bei Vitopia. *Vitopia Genossenschaft*

SONNTAG 30

BÜHNE



Harold und Maude Harold und Maude - Auf den ersten Blick ein ungleiches Paar, auf den zweiten Blick? Die Komödie erzählt auf skurrile Weise von der Sehnsucht nach erfülltem Leben. Wie oft sind wir gefangen in Konventionen, die uns Nachbarn, Eltern, Kollegen, der eigene Partner aufzuerlegen scheinen. Nicht so Harold, nicht so Maude. Beide wollen frei sein und sind es am Ende auch. **20:00, Theater an der Angel**

DIES & DAS



Mentale Zauberei Zauberkünstler Stefan Schmitt verzaubert mit „mentalen Zaubershows". Dabei werden aus alltäglichen Gegenständen magische Objekte und durch die Zuschauer gedachte Worte stehen plötzlich schwarz auf weiß auf Papier. Vielleicht schafft Schmitt es auch bei euch, Lottozahlen vorherzusagen oder euch zu beeinflussen, den Gegenstand zu wählen, den er möchte ... **13:00, City-Carré**

LIVE

Magdeburg

17:00 Cross over Europe – Solina Cello-Ensemble das Solina Cello-Ensemble mit ihrem Programm „Cross over Europe" – Genreübergreifend. Über 100 der bekanntesten Werke und schönsten Gassenhauer der europäischen Musikgeschichte. *Turmpark Salbke*



TANZEN

Magdeburg

19:00 Karaoke J mit Karaoke DJ *Cocktailbar ONE*

19:00 Sunday Chill-Out mit Mario Kart *Flowerpower*

BÜHNE

Magdeburg

15:00 Irmgard Knef – Ein Lied kann eine Krücke sein Solo for one – Musical Comedy – 90 Jahre und kein bisschen leise ... Irmgard Knef, Alterspräsidentin des deutschen Kabarett-Chanson feiert in ihrem neuen, mittlerweile 8. Solo-Programm das Leben und die Liebe. *Theater Grüne Zitadelle*

16:00 Die Walküre *Info siehe 08.09.*, *Opernhaus/Theater Magdeburg*

17:00 Mittendrin ist auch daneben Marion Bach und Heike Ronniger fragen sich u.a.: Macht die antiautoritäre Erziehung aus der Schule ein Krisengebiet? Muss die Suche nach Nachwuchs- oder Fachkräften immer haarsträubend sein? Warum wandern immer mehr junge Frauen ab? *Kabarett „Magdeburger Zwickmühle"*

20:00 Harold und Maude Die legendäre Komödie erzählt auf skurrile Weise von der Sehnsucht nach erfülltem Leben. Ein Spiel der Generationen zwischen Jan Schneider, Ines Lacroix und Matthias Engel unter der Regie von Rosmarie Voigtenhuber und der Mitarbeit von T. Thomaschke *Theater an der Angel*

FILM

Magdeburg

16:00/18:00 Casablanca USA 1942, mit Humphrey Bogart und Ingrid Bergmann: „Ich schau dir in die Augen, Kleines" – das wohl bekannteste Filmzitat aller Zeiten sorgt noch heute für kollektives Seufzen im Kinosaal. *Oli Lichtspiele*

18:00 Das stille Leuchten – Die Wiedereroberung der Gegenwart Der französische Fußballverband war der erste Sportverband, der „Bewusstheit" und „Selbsterkenntnis" als zentrale Komponenten in sein Ausbildungsprogramm für jugendliche Spieler aufgenommen hat. *Kulturzentrum Moritzhof*

19:00 Sweet Country 1929 im Outback des Northern Territory in Australien: Sam Kelly, ein Aborigine, wird zum Mörder eines weißen Mannes. Ihm bleibt nichts anderes übrig, als mit seiner schwangeren Frau in das lebensfeindliche Outback zu fliehen. *Kulturzentrum Moritzhof*

20:15 Tatort kieken Das Jakelwood klappt seine Leinwand runter und stellt den Beamer an, der die Wand bereitwillig mit allen Bildern des aktuellen „Tatort" bewirft. *Jakelwood*

20:15 Wackersdorf Ein packendes Polit-Drama über die Hintergründe, die zu dem legendären Protest gegen den Bau der atomaren Wiederaufbereitungsanlage in der Oberpfalz führten. Ein Plädoyer für demokratische Werte und Bürgerengagement, heute so aktuell wie damals. *Kulturzentrum Moritzhof*

KLASSIK

Magdeburg

17:00 Concierto de Cuerno Konzert mit Horn, Der spanische Solohornist Javier Bonet spielt mit der Mitteldeutschen Kammerphilharmonie Schönebeck Werke von Carl Christian Agthe, Xavier Camino, Wolfgang Amadeus Mozart und Franz Schubert.. *Gesellschaftshaus Magdeburg*

KINDER

Magdeburg

14:00 Jim Knopf und Lukas der Lokomotivführer Der Welterfolg von Michael Ende um die Insel mit zwei Bergen und ihre Bewohner als bildstarkes Fantasy-Spektakel mit menschlichen Schauspielern. *Kulturzentrum Moritzhof*

16:00 Elias – Das kleine Rettungsboot Eine spannende, vergnügte Geschichte mit der universellen Botschaft: Gemeinsam sind wir stark! Als Fernsehserie hat „Elias" bereits eine ganze Generation norwegischer Kinder begeistert und kommt jetzt auf die große Leinwand. *Kulturzentrum Moritzhof*

16:00 Die Biene Maja – Die Honigspiele Helle Aufruhr im Bienenstock: Ein Gesandter der Kaiserin hat den weiten Weg von Summtropolis auf sich genommen, um den Bienen der Klatschmohnwiese eine Nachricht zu überbringen. Ob sie endlich an den Honigspielen teilnehmen dürfen? *Kulturzentrum Moritzhof*

16:15 Pettersson & Findus: Findus zieht um Die dritte Verfilmung der berühmten Kinderbücher von Sven Nordqvist: Findus findet, es wird langsam Zeit, auf eigenen Beinen zu stehen, und möchte deshalb aus Petterssons Häuschen ausziehen, wo er bislang gemeinsam mit Pettersson wohnte. *Kulturzentrum Moritzhof*

LESUNG

Magdeburg

19:30 Ungarische Kulturtage: Lesung Im Anschluss: Verkostung ungarischer Weine; Eintritt frei *Schauspielhaus/Theater Magdeburg*

DIES & DAS

Magdeburg

11:00 Kräuterwanderung mit Claudia Schreiner Eine Kräuterwanderung mit der Heilpraktikerin Claudia Schreiner in den Rothehornpark. *Volksbad Buckau c/o Frauenzentrum Courage*

13:00 Mentale Zauberei Stefan Schmitt verzaubert die Gäste zum verkaufsoffenen Sonntag mit zahlreichen „mentalen Zaubershows". Auch zwischen den Shows, ist er im Center unterwegs. *City-Carré*

14:00 Fahrradexkursion mit Ernst-Paul Dörfler Was gibt es zu entdecken bei einer Fahrradexkursion mit Ernst-Paul Dörfler? *Stadtpark Rotehorn*

15:00 Kunstmuseum: Führung Führung in der Ausstellung „Ambitus. Kunst und Musik heute". *Kunstmuseum Kloster Unser Lieben Frauen*

VERANSTALTUNGSORTE

Burg

Ev. Gemeindehaus Burg, Grünstraße 2
Kirchenpavillon in den Ihlegärten, Breiter Weg / Hainstraße
Stadthalle Burg, Platz des Friedens 1

Dahlenwarsleben

Pferdekoppel am Westertor, Westertor

Haldensleben

KulturFabrik-Alsteinklub Haldensleben, Gerikestr. 3a

Magdeburg

AMO, Erich-Weinert-Straße 27
Aerosol-Arena, Klosterkamp 4
Africambo Lodge im Zoo, Am Vogelgesang 15
Agentur für Arbeit, Hohepfortestraße 37
Allee-Center, Ernst-Reuter-Allee 11
Altes Rathaus, Alter Markt 6
Altes Theater am Jerichower Platz, Tessenowstraße 11
Arya Tara - Buddhistisches Meditationszentrum, Porsestr. 17
Atelier Zinnober, Große Diesdorfer Str. 166 a
Berufsbildungszentrum der Handwerkskammer, Harzburger Straße 13
Blue Note, Lessingstraße 20
Bowling World, Am Pfahlberg 3
Boys'n'Beats, Liebknechtstr. 89
Café Flair, Breiter Weg 21
Café Treibgut, Werner-Heisenberg-Straße 45
Café Verde, Herrenkrug 2
Café und Eventlocation im Kloster, Regierungsstraße 4-6
CampusTheater, Johann-Gottlob-Nathusius-Ring 5
CinemaxX, Kantstraße 6
City Carré, Kantstraße 3
Cocktailbar ONE, Otto-von-Guericke-Str. 87
CrossFit Magdeburg, Sarajevo Ufer 20
Datsche, Karl-Schmidt-Straße 26
Dokumentationszentrum am Moritzplatz, Umfassungsstraße 76
Einstein, Einsteinstraße 3
Elbauenpark, Tessenowstr. 5a
Elbuferpromenade am Elbpegel, Schleinufer,
Ellen Noir, Porsestraße 16
Evangelische Christusgemeinde, Ahornweg 2a
Fabularium, Breiter Weg 10a,
Factory, Sandbreite 2
Festung Mark, Hohepfortewall 1
Festungsanlage Ravelin 2, Maybachstraße
Feuerwache, Halberstädter Straße 140
First Club Magdeburg, Alter Markt 13-14
Flora-Park Magdeburg, Olvenstedter Graseweg 37
Flowerpower, Breiter Weg 252
Flugplatz, Leipziger Chaussee
Flurgalerie Eisenbart, Doctor-Eisenbart-Ring 2
Forum Gestaltung, Brandenburger Straße 9-10
Fotostudio & Galerie W.Oschington, Klosterbergestraße 26
Freie Waldorfschule, Kroatenwuhne 3
Freiwilligenagentur Magdeburg e.V., Einsteinstr. 9
GETEC-Arena, Berliner Chaussee 32
Galerie AM, Lessingstraße 62
Galerie Grimm, Jean-Burger-Str. 2
Galerie Himmelreich, Breiter Weg 213b
Galerie Stadtfelder Schlossküche, Steinigstr. 12a
Galerie überFluss, Schönebecker Straße 19,
Garten der Möllenvogtei, Fürstenwall
Gedenkstätte Moritzplatz, Umfassungsstraße 76
Geheimclub Magdeburg, Münchenhofstr. 37
Gesellschaftshaus, Schönebecker Straße 129
Gruson-Gewächshäuser, Schönebecker Straße 129b
HOT Alte Bude, Karl-Schmidt-Straße 12-13
Hasselbachbrunnen, Haydnplatz
Hegel-Gymnasium, Geißlerstraße 4
Hoflieferant, Fürstenwall 3b
Hundertwasserhaus „Die Grüne Zitadelle", Breiter Weg 8-10
IBA-Shop, Regierungsstraße 37
IKEA Magdeburg, Ebendorfer Chaussee 70
Jahrtausendturm, Tessenowstraße 5a
Jakelwood, Otto-von-Guericke-Straße 48
Johanniskirche, Johannisbergstraße 1
KJFE Knast, Umfassungsstr. 76
Kabarett „Magdeburger Zwickmühle", Leiterstraße 2a,
Kabarett „... nach Hengstmanns", Breiter Weg 37
Kartell, Breiter Weg 232a (Eingang Otto-von-Guericke-Str.),
Kiek in de Köken, Fürstenwall
Kindercafe Lücke, Schönebecker Straße 117
Kubus 2025, Fürstenwallstr. 11
Kulturhistorisches Museum, Otto-von-Guericke-Str. 68-73
Kulturkollektiv, Arndtstraße 55
Kulturzentrum Moritzhof, Moritzplatz 1
Kunstmuseum Kloster Unser Lieben Frauen, Regierungsstraße 4-6
Kunstwerkstatt, Schönebecker Straße 25
Landgasthaus Louisenthal, Calenberger Str. 2b
Landtag von Sachsen-Anhalt, Domplatz 6-9
Le Frog, Heinrich-Heine-Platz 1
Literaturhaus, Thiemstraße 7
Lukasklause, Schleinufer 1
MDCC-Arena, Heinz-Krügel-Platz 1
MDR Landesfunkhaus Sachsen-Anhalt, Stadtparkstraße 8
MEDIMAX - Flora Park, Olvenstedter Graseweg 37
Mangalayoga, Halberstädter Str. 59 a
Max-Planck-Institut, Sandtorstr. 1
Max-Wille-Platz, Kleiner Stadtmarsch
Medizinische Zentralbibliothek, Leipziger Straße 44
Messe Magdeburg, Tessenowstr. 9
Moll's Laden, Gellertstraße 1
Museum für Naturkunde, Otto-von-Guericke-Straße 68-73
Museumsdepot Sudenburg, Halberstädter Straße 133
Musikhaus Paasch, Halberstädter Straße 130
Möbel Boss, Saalestraße 8
Mückenwirt, An der Elbe 14
Netz39 e.V., Leibnizstraße 32
Nicolaikirche, Nicolaiplatz
Offener Kanal Magdeburg e.V., Olvenstedter Strasse 10
Oli Lichtspiele, Olvenstedter Straße 25
Opernhaus/Theater Magdeburg, Universitätsplatz 9
Parfümerie Douglas im Flora-Park, Olvenstedter Graseweg 37,
Petriförder Ufer, Petriförder,
Pointfoto, Leipziger Strasse 45a,
Prinzzclub, Halberstädter Str. 113a,
Puppentheater, Warschauer Straße 25
Querstyle, Breiter Weg 214
Rathaus, Alter Markt 6
Roncalli-Haus, Max-Josef-Metzger-Straße 12-13
Scala Café der Scala Gemeinde, Halberstädter Straße 135a
Schauspielhaus/Theater Magdeburg, Otto-von-Guericke-Straße 64
SchöneDingeCafé, Halberstädter Str. 141
St. Ambrosius Kirche, Halberstädter Straße 132
St. Briccius Kirche, Babelsberger Str 2
St. Gertrauden Kirche, Schönebecker Straße 17
Stadtarchiv, Mittagstraße 16
Stadtbibliothek, Breiter Weg 109
Stadtfeldklause, Große Diesdorfer Str. 202
Stadthalle, Heinrich-Heine-Platz 1
Stadtteilbibliothek Flora-Park, Olvenstedter Graseweg 37
Stadtteilbibliothek Reform, Otto-Baer-Straße 6
Stadtteilbibliothek Sudenburg, Halberstädter Straße 55
Stasi-Unterlagen-Behörde, Außenstelle Magdeburg, Georg-Kaiser-Straße 7
Studentenclub Baracke, Universitätsplatz 2
Stübchen in Festung Mark, Hohepfortewall 1
Technikmuseum, Dodendorfer Straße 65
Thalia im Allee-Center, Ernst-Reuter-Allee 11
The Lion City Pub, Keplerstraße 7
Theater Grüne Zitadelle, Breiter Weg 8a
Theater an der Angel, Zollstraße 19
Theaterschiff Magdeburg, Sternbrücke
Tourist-Information, Ernst-Reuter-Allee 12
Turmpark Salbke, Alt Salbke 110
Universitätskinderklinik, Leipziger Straße 44
Universitätsklinikum, Leipziger Straße 44
Villa Wertvoll, Mittagstraße 15a
Volksbad Buckau c/o Frauenzentrum Courage, Karl-Schmidt-Straße 56
Wallonerkirche, Neustädter Straße 8
Weinhandlung 39108, Arndtstraße 41
Werk4, Braereistraße 4
Xampanyeria 226, Breiter Weg 226
Zoo Magdeburg, Zooallee 1,
dieHO-Galerie, Alt Westerhüsen 31
einewelthaus, Schellingstr. 3-4
Vitopia Genossenschaft, Herrenkrug 2

Oschersleben (Bode)

Motorsport Arena, Motopark Allee 20-22

Schönebeck

St. Jakobi-Kirche Schönebeck, Breiteweg 26
Busbahnhof Schönebeck (Elbe), Tischlerstraße
Salineinsel Schönebeck, Barbyer Straße 11
Industriemuseum, Ernst-Thälmann-Straße 5a

Staßfurt

Schloss Hohenerxleben, Friedensallee 27

Ummendorf

Börde-Museum Burg Ummendorf, Meyendorfstraße

Wittenberg

Schlosskirche Wittenberg, Schlossplatz,

Wolfsburg

Phaeno, Willy-Brandt-Platz 1
Städtische Galerie Wolfsburg, Schloßstraße 8

Zielitz

Theater Zielitz, Friedensring 1a


OvGU

So sieht echtes Campusleben aus: Pausenchill zwischen den Vorlesungen am Hörsaal 2

Probier mal Studieren

Die Herbst-Uni der OvGU gibt Schülern vier Tage lang Einblicke in natur- und ingenieurwissenschaftliche Studiengänge. Anmeldungen sind jetzt möglich.

Die große, weite Welt des Studierens schätzt man von der Schulbank viel zu oft falsch ein. So etwa: „Ich bin gut in Mathe und Informatik, also studiere ich Informatik". Das muss nicht stimmen, Schulstoff und Studium trennen Welten. Stichwort: Statistik, das erwartet viele Informatik-Studenten erstmals im Studium und gehört zu den weniger beliebten Fächern. Die Herbst-Uni der Otto-von-Guericke-Universität bietet auch in diesem Jahr die Möglichkeit die naturwissenschaftlichen und ingenieurwissenschaftlichen Studiengänge kennen zu lernen. Es ist ein Blick hinter die Kulissen der Fakultäten, man nimmt an Lehrveranstaltungen teil, kann experimentieren und gleich erste Kontakte mit dem Lehrpersonal knüpfen. Es ist die Vielfalt an Erlebnissen, die auch bei den Teilnehmern der letzten Herbst-Uni Eindruck hinterlassen hat. Wo bekommt man als Schüler sonst Tipps von Studierenden? Highlight der Herbst-Uni war im letzten Jahr die Exkursion in das Kaliwerk Zielitz. Daran soll in diesem Jahr mit Besuchen in der Experimentellen Fabrik, dem Magdeburger Max-Planck-Institut und bei einem der größten deutschen Förderanlagenbauer FAM angeknüpft werden. Die Freizeit kommt dabei auch nicht zu kurz. Geplant sind u.a. ein Kinoabend im Hörsaal, ein Sportnachmittag mit Badminton und Tischtennis. Solche Herbstferien erlebt man doch gerne. (v)

Herbst-Uni, 8.-12. Oktober, Otto-von-Guericke-Universität, Bewerbung an petra.kabisch@ovgu.de

DAS LAND DER ALTEN

Das Älterwerden der Gesellschaft ist schon heute spürbar. Mit dem Demografiepreis des Landes werden Projekte prämiert, die bei den Herausforderungen es demografischen Wandels anpacken, gestalten, bewegen.

Das Land Sachsen-Anhalt sucht Menschen, die anpacken, gestalten und bewegen. Genauer gesagt: Menschen, die bei den Herausforderungen des demografischen Wandels anpacken, gestalten und bewegen. Zum sechsten Mal hat die Landesregierung diesen Wettbewerb ausgeschrieben. Engagierte Personen, Vereine und Institutionen mit Projekten, Ideen und Aktivitäten zum Thema demografischer Wandel können sich ab sofort bewerben. Erfolgreich umgesetzte Ideen sind ebenso gesucht wie erst kürzlich gestartete Projekte. Neben der Auszeichnung wird das Engagement auch mit einem Preisgeld honoriert. Außerdem werden auch drei Sonderpreise in den Kategorien „Gesundheit", „Zukunft" und als Anerkennungspreis vergeben. Wer sich für ein sportliches, kulturelles, soziales oder kommunales Vorhaben engagiert, kann sich ganz einfach den Bewerberbogen auf www.demografie.sachsen-anhalt.de herunterladen, das Projekt kurz beschreiben und zurückschicken. Die Bewerbungsfrist endet am 12. September, Preisverleihung ist am 14. November im Palais am Fürstenwall. (ko)


De Visu@fotolia.de

www.demografie.sachsen-anhalt.de

ARBEITSWELT 4.0

Die Weiterbildungsmesse der Agentur für Arbeit gibt hilfreiche Tipps

Die Anforderungen der Arbeitswelt an Arbeitnehmer nehmen zu und ändern sich ständig. Viele Berufstätige nutzen daher bereits unterschiedlichste Möglichkeiten, ihre Kenntnisse und Fähigkeiten aktuell zu halten, um auch zukünftigen Anforderungen im Job gerecht zu werden. Die Möglichkeiten sich weiterzubilden sind jedoch sehr vielfältig. Die Agentur für Arbeit Magdeburg veranstaltet daher eine Weiterbildungsmesse. Rund um die Themen Umschulung, Aus- und Weiterbildung, berufliche Entwicklungsmöglichkeiten und Finanzierung von Weiterbildungsvorhaben erhalten Besucher vor Ort hilfreiche Informationen. In persönlichen Gesprächen können berufliche Perspektiven aufgezeigt und erste Schritte zur Umsetzung eingeleitet werden. Interessierte sollten zudem die Vorträge zu Themen wie u.a.: welche Weiterbildungen sind regional gefragt? Was werden Qualifizierungen der Arbeitswelt 4.0 sein? Wie kann mich die Agentur für Arbeit bei meinem Vorhaben unterstützen und welche anderen Finanzierungsmöglichkeiten gibt es? (cj)

Weiterbildungsmesse, 20. September, 13-17 Uhr, Agentur für Arbeit Magdeburg

IHK-WEITERBILDUNGSMESSE

Investition in Wissen

„Investition in Wissen bringt die besten Zinsen und nach dem Abschluss ist vor dem Abschluss!" heißt es zur achten Weiterbildungsmesse der Industrie- und Handelskammer. Die Messe zeigt mit einem umfassenden Angebot, welche beruflichen Zusatzqualifikationen zu eurem Beruf und eurer Branche passen. Bei diesem Event trefft ihr auf Ansprechpartner, die helfen, die richtige



Qualifizierung für das individuelle berufliche Vorankommen zu finden. Zudem werden die digitalen Möglichkeiten aufgezeigt, die ihr in eurer Weiterbildung nutzen könnt.
Wer Bedenken hat, dass er sich eine Weiterbildung nicht leisten kann, kann sich am 11. September die wichtigsten Hinweise holen, um die eigene Qualifizierung zu finanzieren. Eine Anmeldung ist nicht erforderlich. (ko) ***8. Weiterbildungsmesse, 11. September, 15-18 Uhr, Tagungszentrum der IHK, Alter Markt 8***

Es sind Liegestühle frei

Die Hochschule Magdeburg-Stendal hat noch freie Studienplätze zum Wintersemester. Bewerbungen sind bis 15. September möglich.

Piekacz

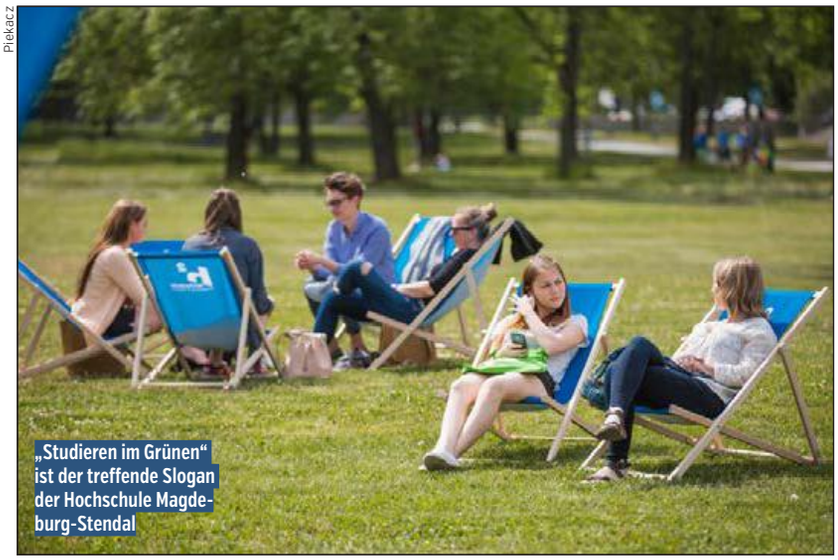

„Studieren im Grünen" ist der treffende Slogan der Hochschule Magdeburg-Stendal

Während für zulassungsbeschränkte Studiengänge bereits am 15. Juli Bewerbungsschluss war, gibt es für die Mehrzahl der Studienangebote an der Hochschule Magdeburg-Stendal weiterhin die Möglichkeit sich zu bewerben. Dies gilt beispielsweise für die Bachelor-Studiengänge Elektrotechnik, Wasserwirtschaft, Internationale Fachkommunikation und Übersetzen, Mechatronische Systemtechnik, Recycling und Entsorgungsmanagement sowie für die Master-Studiengänge wie Ingenieurökologie und Sozial- und Gesundheitsjournalismus. Da diese Studiengänge, für die man sich noch bis zum 15. September bewerben kann, nicht zulassungsbeschränkt sind, werden alle Bewerber und Bewerberinnen angenommen, die die Zulassungsvoraussetzungen erfüllen. Wer sich rechtzeitig für ein Studium entscheidet, hat zusätzlich die Möglichkeit, sich für die Late Summer School der Hochschule anzumelden. Diese kombiniert Studienvorbereitungskurse, Projektarbeit, Informationsveranstaltungen, Exkursionen und Spaß. 2017 hatte die Late Summer School 273 Teilnehmer, davon kamen 47 aus dem Ausland. Beginn in Magdeburg ist am 17. September, in Stendal am 24. September 2018. (ko) ***Allgemeine Studienberatung der HS MD_Stendal, Tel.: 0391-886 4106, E-Mail: studienberatung@hs-magdeburg.de, www.hs-magdeburg.de***

INNOVATIONEN GESUCHT!

Die Anmeldung für den Hugo-Junkers-Preis ist gestartet. Bewerben können sich Wissenschaftler, Unternehmen und Gründer mit ihren Projekten.

Es ist doch so: längst zählen wir nicht mehr, wie oft wir schon zur Post rennen mussten, um ein langersehntes Paket abzuholen. Wer über den Tag arbeiten ist und keine netten Nachbarn hat, muss wohl in diesen saueren Apfel beißen. Das Magdeburger Startup ibring hat für dieses Problem eine Lösung entwickelt. Als Dienstleister sorgt es dafür, dass das Paket zum Beispiel zu einem Zeitpunkt ankommt, den wir bestimmen. Darüber hinaus holen sie auch Medikamente aus der Apotheke, Einkäufe aus dem Supermarkt oder Sachen aus der Reinigung ab. Mit diesem Konzept belegten sie im vergangenen Jahr den zweiten Platz für innovative Startups beim Hugo-Junkers-Preis. Und in diesem Jahr? Die Bewerbungsfrist läuft noch bis 1. Oktober. In drei verschiedenen Kategorien können sich Unternehmen, Wissenschaftler und Startups bewerben. Diesmal wird auch ein Sonderpreis für innovative Projekte in der Ernährungswirtschaft vergeben. (v) ***Hugo-Junkers-Preis, Bewerbung bis 1. Oktober unter www.hugo-junkers-preis.de***

HUGO JUNKERS PREIS

Weiterbildungsmesse der Agentur für Arbeit Magdeburg

Weiter durch Bildung - Ich mach´ mich fit für übermorgen!

Wann?
20.09.2018 von 13:00 - 17:00 Uhr

Wo?
Berufsinformationszentrum der Agentur für Arbeit Magdeburg

Was?
regionale Bildungseinrichtungen und interessante Vorträge

www.arbeitsagentur.de/magdeburg

Bundesagentur für Arbeit
Agentur für Arbeit Magdeburg
bringt weiter.



WIR SUCHEN TEAMPLAYER!

Haben Sie Lust für den führendsten Hersteller von Feuchttüchern in Europa zu arbeiten?

Zur Verstärkung für unsere 4 Schicht-Teams suchen wir Sie als

Maschinen- und Anlagenbediener (m/w)

Die ausführliche Stellenausschreibung mit genauem Tätigkeits- und Anforderungsprofil finden Sie auf unserer Homepage:
www.nice-pak.de unter **offene Stellen**

BEI UNS ZU ARBEITEN BEDEUTET:

- Einen unbefristeten Arbeitsvertrag
- Die Arbeit in freundlichen aufgeschlossenen Teams
- Eine intensive Einarbeitung und stetige Trainings
- Vielfältige Entwicklungsmöglichkeiten
- Sehr gute Zusatzleistungen

WIR FREUEN UNS AUF IHRE BEWERBUNG!

Nice-Pak Deutschland GmbH
Bahnhofstr. 47 | 39171 Osterweddingen
Tel: 039205 457007 | email: Annika.Focke@nice-pak.de

STELLENMARKT

JOBVERMITTLUNG

Die Jobvermittlung der Agentur für Arbeit Magdeburg, Hohepfortestr. 37. Schüler und Studenten, die einen Job suchen, können sich bei der Jobvermittlung unter Tel: 0391/2572151 melden.

STELLENANGEBOTE

Einfach mal machen! Inbound, 9,50 € Grundlohn, VZ, TZ, unbefristet, Online-Bezahlservice, *karriere.magdeburg@sitel.com*

Wir suchen einen erfahrenen Fahrradmechaniker in Vollzeit, unbefristet. Auch ungelernt möglich. Bewerbung bitte schriftlich oder per Mail an: flick@zweiradschulz.de oder Zweirad Schulz, Breiter Weg 38, 39128 Magdeburg

Villa Böckelmann in MD-Ottersleben sucht Servicekräfte auf geringfügiger Basis oder in Teilzeit für Tagungen, Seminare und Familienfeiern. Infos und Kontakt unter Telefon Frau Biermann MD/636018-52

Zur Unterstützung für unser Landgasthaus in Magdeburg suchen wir Mitarbeiter für den Servicebereich. Vollzeit, Teilzeit oder GfB-Basis. Bewerbungen bitte an Landgasthaus Louisenthal, Calenberger Straße 2b, 39114 Magdeburg. Tel.: 0391/810 78 188, E-Mail: info@landgasthauslouisenthal.de

Suchen Verkäufer, Bäcker, (m/w) für Herstellung von Backwaren in Magdeburg. Bäckerei Konditorei Café & Pension Lüder in Alt Prester 71, /Sternstr. 2, /Regierungsstr. 1, e-mail: info@cafe-lueder.de, Telefon: 0391-55756112

Wer hat Lust und Zeit, unsere Floristenteams in Magdeburg, Elbe Park Hermsdorf, Haldensleben und Schönebeck zu verstärken? Wir suchen interessierte junge Leute mit Elan und Engagement als Aushilfe, auch ungelernt oder Studenten, die wie wir die Blumen lieben. Wir freuen uns auf Ihre Bewerbung: Floristik 99, Moritzstr. 2c, 39124 Magdeburg, Tel.: 0391/300420, E-Mail: floristik99@aol.de

Suchen Callcenter-Agenten auf 450€-Basis: Bestellannahme für dt. Versandhaus, kein Outbound o. Vertrieb! Arbeitszeitenwünsche werden berücksichtigt! MD-5982200

Frdl. Sekretärin in MD gesucht! Teilzeit 6Std. und/ oder 450,- €-Basis, Tel. 0391-5982112

Die LEBEN s WERT–OFFENE HILFEN für MENSCHEN mit handicap gemeinnützige GmbH sucht engagierte ehrenamtliche Mitarbeiter/innen für die Assistenz und Begleitung behinderter Menschen in Magdeburg und Umgebung. Wir zahlen eine Aufwandsentschädigung und Fahrtkosten. Interessenten melden sich bitte unter info@lebenswert-ggmbh.de oder unter 039221/639439 bei Frau Hotzel

Wir suchen Schweißer (m/w) - mit bzw. ohne gültigen Pass für einen langfristigen Einsatz in Magdeburg. Bei Interesse melden bei I.K. Hofmann unter Tel. 0391/53588811 o. magdeburg@hofmann.info

Montagebereitschaft? Wir suchen zuverlässige und motivierte Mitarbeiter (m/w) für interessante Montageeinsätze. Wir bieten: intensive Einarbeitung /Qualifizierung, faire Entlohnung. Interesse? Bewerben Sie sich unter 0391/535888-11 o. magdeburg @hofmann.info

Sachsen-Anhalts größter Torbauer sucht Monteure für den deutschlandweiten Einsatz. Bei Interesse können Sie sich unter *www.tore-klauert.de* informieren.

Wir suchen zuverlässige Metallfacharbeiter/ Schlosser/ Schweißer (m/w) für interessante Einsätze in Schönebeck! Wir bieten unseren Mitarbeitern (m/w) eine langfristige Perspektive in erfolgreichen Unternehmen! Kontakt: magdeburg@hofmann.info o. 0391/535888-0

Dienstleistungsgesellschaft Pfeiffersche Stiftungen

WIR SUCHEN:

Hauswirtschafter m/w

Reinigungskräfte m/w

Mitarbeiter Logistik m/w

FS/C1

Pfeifferstraße 10, 39114 Magdeburg
Tel. 0391-8505-224
steffi.persch@pfeiffersche-stiftungen.org
www.pfeiffersche-stiftungen.de

Wie kann ich Sie in Ihrer täglichen Büroarbeit entlasten? Ich bin Ihre Mietsekretärin und komme zu Ihnen ins Unternehmen. Sie fokussieren das Wesentliche, ich organisiere für Sie im Hintergrund. Profitieren Sie von meinem Engagement und meinen Erfahrungen: *www.rent-a-secretary-md.de*

Wir suchen zur Verstärkung unseres Teams Arzthelfer/-innen/Krankenschwestern/-pfleger, *www.dialysepraxis-magdeburg.de*

Naa? Vieltelefonierer? Mach's doch beruflich! Sitel Magdeburg sucht in Festanstellung (Voll- oder Teilzeit) telefonische Kundenberater Telekommunikation oder Onlinebezahlservice (m/w), Inbound. Tel. 039124368109 an Frau Kujer oder an karriere.magdeburg@sitel.com Im Netz unter magdeburg.sitel.com (ohne www.)

Wir suchen Helfer (m/w) –REINIGUNG für Einsätze in Magdeburg in Teil- und Vollzeit. Bei Interesse melden bei I.K. Hofmann unter Tel. 0391/53588811 o. magdeburg@hofmann.info

Wir suchen für das Café „Alt Magdeburg" (Tagesgastronomie) Service-Personal auf Basis Minijob, Teilzeit- oder Vollbeschäftigung. Bewerbungen bitte direkt vor Ort im Café oder unter Tel. 0391/5823154

Das Leo`s Team sucht Verstärkung: Koch/Köchin (Teilzeit) mit Berufserfahrung in der deutschen Küche. Sie sind flexibel, zuverlässig und auch ein wenig kreativ? Dann freuen wir uns auf Ihre schriftliche Bewerbung: Leo`s Schlemmer Cafe, Breiter Weg 30a, 39104 Magdeburg, leoscafe@web.de, 0391-5556871

Wir suchen zum nächstmöglichen Zeitpunkt eine(n) Immobilienkauffrau/mann für den Bereich Wohnungsverwaltung in Vollzeit. Bewerbung mit frühestmöglichem Eintrittstermin und Gehaltsvorstellung an service@umland-wobau.de

Du bist berichtenswert! Ob Künstler, Verein oder Unternehmen, wir unterstützen dich bei der Presse-, Medien- und Öffentlichkeitsarbeit. pr@berichtenswert.info

Das Team der Caritas-Sozialstation Magdeburg sucht eine/n exam. Kranken- oder Altenpfleger/in für die ambulante Pflege. Sehr gute Verdienst- und Weiterbildungsmöglichkeiten. Flexible Arbeitszeitgestaltung. Weitere Informationen unter 0391/5961207 oder info@caritas-magdeburg-stadt.de

Suchen Frührentner mit Fahrerlaubnis für technische Arbeiten im Gaststättenbereich auf 450-Euro-Basis. Melden Sie sich bitte unter folgende Rufnummer: 03949/81241

Wir stellen ein. Für den Bereich Verpackung/Portionierung wird für unseren Onlineshop dauerhaft eine Mitarbeiterin auf 450Euro-Basis gesucht. Es handelt sich um leicht erlernbare Tätigkeiten. PC-Kenntnisse nicht notwendig. Wir freuen uns auf dich, wenn du fleißig, zuverlässig und pünktlich bist. Keine Wochenendarbeit/Keine Schichtarbeit. Bewerbungen mit Lebenslauf und Bild an info@siebdruck-versand.de

Suchen zur Festeinstellung /Pauschal oder Selbstständig Köche/ Küchenhilfen /Servicemitarbeiter. Wir sind die GastroVision MD GmbH mit dem Elbelandhaus, Bowl and Diner und Hotel am Ring. Bezahlung und Arbeitszeiten verhandelbar. Bewerben bitte im Elbelandhaus oder Bowl and Diner. info@elbelandhaus.de 0391-4006770

Der Chef nervt und das Geld könnte auch besser sein bzw. reicht nicht für die nächste Party? Dann bewirb dich doch einfach mal bei escort-magdeburg@web.de und lerne unsere Agentur kennen, die deine Bilder nur mit deiner Zustimmung veröffentlicht. Anonymität, Diskretion und Fairness haben bei uns oberste Priorität. Keine Scheu, ruf uns einfach an unter Tel. 01522/3126236 und lerne uns kennen

VBU sucht Unterstützung f. die Betreuung hilfebedürftiger Menschen f. den Begleitdienst. Gern auch Studenten! info@vbu-verein.de

Die Uni-Theke sucht Dich! Du studierst in Magdeburg und möchtest gern in der Gastronomie arbeiten? Der Umgang mit den Studenten macht Dir Spaß und Du bist flexibel und kommunikationsfreudig? Dann melde Dich bei uns. Die Uni-Theke (im Campus-Tower) sucht für das Wintersemester noch Verstärkung. Bewirb dich unter uni-theke@gmx.de (Tel. 01775221608)

Altenpfleger und Altenpflegehelfer (m/w) zur Vermittlung und Arbeitnehmerüberlassung in Magdeburg gesucht! AB Zeitpersonal GmbH; Halberstädter Str. 98, 39112 Magdeburg, Tel. 0391-5630770

Das MOONLIGHT, die kultige, kiezige Bar in unmittelbarer Uninähe sucht für den Sommer / das Wintersemester noch Verstärkung. Du hast Lust auf Gastro, bist offen und arbeitest gern in einer überwiegend studentischen Atmosphäre? Dann melde dich jetzt unter Moonlight-Magdeburg@gmx.de oder 0172 6699531

Koch in Teilzeit für Cateringuntternehmen ab sofort gesucht. Schwerpunkt kalte Küche, flexible Arbeitszeiten. info@just-catering.de

Abiturientinnen & Studentinnen! Du hast dein Abi in der Tasche und noch Zeit bis zum Studium oder Ausbildung? Dann bist du bei unserem erfolgreichen Webcamchat genau richtig. Sofort elegant, flexibel und mit Spaß Geld verdienen. Melde dich unter: 0152-28521583

Wir suchen Pflegefachkraft, -helfer und Betreuungskraft Tel. 7905022 info@senior-rat-magdeburg.de

Mitarbeiter (m/w) telefonischer Vertrieb am Standort Magdeburg gesucht. In Festanstellung (40, 35 oder 30 Std./Wo) für telefonischen Vertrieb im Inbound. Wir bieten intensive Einarbeitung, faires Gehalt und erfolgsorientiertes Provisionsmodell. Bewerbungen an jobs.md@dv-com.de, www.dv-com.de, Tel: 0800-100851211 (gratis).

Koch/Köchin gesucht! Das Sushi Moon sucht ab sofort auf Vollzeit einen



Mit Jobangeboten macht man keine Scherze!

Unser Standort in Magdeburg sucht

Kundenbetreuer (m/w)

Das kannst Du von uns erwarten:

- Ein lohnendes Mitarbeiterprogramm
- Bevorzugte Interne Weiterentwicklungsmöglichkeiten
- Zentrale Lage, kollegiale und freundliche Arbeitsatmosphäre

Wir freuen uns auf Dich!

Kostenlose Job-Hotline: 0800 00 00 725

bewerbung@conduent.eu | www.conduentcallcenters.de

© 2017 Conduent Business Services, LLC. All rights reserved. Conduent and Conduent Design are trademarks of Conduent Business Services, LLC in the United States and/or other countries. BR268

Pflastern macht Spaß!

Suchen engagierten

Straßenbaufacharbeiter (m/w) für gut bezahlte, langjährige und unbefristete Vollzeitstelle. 40h/Wo. Abwechslungsreich! Individuelle Hof- u. Weggestaltung mit Kundenkontakt.

www.zentel-bau.de

Koch/Köchin, gerne auch Quereinsteiger mit Küchenerfahrung. Ein super Team und pünktliche Bezahlung erwarten Dich. Bewerbung an info@sushi-moon.de / Sushi Moon Breiter Weg 255, 39104 Magdeburg oder ruft an 03915353554

Ehrenamtliche BeraterInnen für das Kinder- und Jugendtelefon gesucht. Informationen zur Ausbildung unter 0391/2888619

Eventhelfer gesucht! Selbständig oder auf 400 Euro Basis. Mobil: 0170-2405620

Übungsleiter gesucht! Kontakt und Infos unter: *www.bewegungswerk-statt-magdeburg.de*

Interesse am Schweißen? Wir suchen motivierte und zuverlässige Mitarbeiter (m/w) für einen langfristigen Job in Magdeburg. Wir bieten: intensive Qualifizierung, faire Entlohnung. Interesse? Bewerben Sie sich unter 0391/535888-11 o. magdeburg @ hofmann.info

Eins, zwei, drei & der nächste Job ist dein! Wir bieten verschiedene Aushilfstätigkeiten in der Gastronomie an. Unser Angebot ist ideal für Bewerber, die sich neben ihrer Hauptbeschäftigung /Schule/Studium oder ihren familiären Verpflichtungen noch etwas dazuverdienen möchten. Vom Serviceeinsteiger bis hin zur erfahrenen Fachkraft werden alle Qualifikationen angeboten. Einfach anrufen! abis albrecht gmbh 03915977991

Mitarbeiter/innen im Vertrieb gesucht! Starten Sie Ihre Karriere im angestellten Außendienst bei der Debeka Gruppe in Magdeburg. Inkl. Ausbildung mit IHK-Abschluss u. Tariflohn. Mehr unter www.debeka-magdeburg.de

Umschulungen zum/zur Rechtsanwaltsfachangestellten, zum Elektroniker/Industrieelektriker, Maschinen- und Anlagenführer oder Industriemechaniker mit Dozenten vor Ort im Herzen Magdeburg. Informationen: TÜV Rheinland Akademie, Otto-von-Guericke-Str. 34 a, 39104 Magdeburg, Tel. 0391 8186360

Wir suchen ab sofort eine Fachkraft für Lagerlogistik mit abgeschlossene Berufsausbildung. Voraussetzungen: Berufserfahrung, selbstständige Arbeitsweise, Teamfähigkeit, Dienstleistungsorientierung. Bewerbungen bitte an floum@m3messebau.de oder an M3 Magdeburger Messebau und Marketing GmbH, Gutensweger Straße 10, 39126 Magdeburg

Küchenhilfe (m/w) für eine Kantine gesucht! AO: Magdeburg, AZ: 30/h Woche, Telefon: 03925 329432, E-Mail: info@job-jsc.de

Teamer*innen gesucht! Du hast Lust auf ein buntes Jahr als FSJ-Teamer*in?! Dich erwarten eine Aufwandsentschädigung, Spaß & wertvolle Erfahrungen! Bewirb dich bei den ijgd! sophie.buchholz@ijgd.de

Web-Cam-Studio sucht weibliche Mitarbeiter ab 18 Jahren. Info und Bewerbung unter www.agentur-md.de, Tel: 0163/5679320

Sie arbeiten in einem jungen und hoch motiviertem Team. Wir bieten Ihnen einen sicheren Arbeitsplatz in einer familiären Umgebung und ein faires Gehalt. Zudem erhalten Sie eine auf Ihre Bedürfnisse zugeschnittene Einführung. Sie verfügen bereits über praktische Erfahrung im Fahrradbereich, dann bewerben sie sich gerne bei uns. bewerbung@fahrrad-magdeburg.de

Ausbilder/innen für nebenberufliche Beschäftigung gesucht, die sich für medizinische Themen begeistern, evtl. medizinische oder pädagogische Vorkenntnisse mitbringen und bereit sind, sich für eine Tätigkeit in der Erwachsenenbildung fit machen zu lassen. Bewerbungen an Malteser Hilfsdienst e.V., Ausbildungsreferat, Hermann-Hesse-Str. 1a.

CLEVERE KÖPFE KOMMEN VORBEI



IHK-Weiterbildungsmesse
11. September 2018 von 15-18 Uhr
in der IHK Magdeburg

Veranstaltungsort:
IHK Magdeburg Tagungszentrum
Alter Markt 8 | 39104 Magdeburg
Tel. 0391 5693-438 | www.magdeburg.ihk.de

IHK Industrie- und Handelskammer Magdeburg
Regional. Unternehmerisch. Stark.



SAP Junior Berater (m/w) gesucht!

Du willst das Beste für Dich:
- vielfältige Aufgaben zur freien Entfaltung in der Energiewirtschaft
- flache Hierarchien und freundliche Arbeitsatmosphäre
- Projekte von der Anforderungsaufnahme über die Konzeption, Entwicklung, Test bis zum GoLive begleiten und erfolgreich meistern
- Ansprechpartner für unsere Auftraggeber sein und gemeinsam im Team die Lösung konzipieren

Das erwartet Dich:
- persönliche Weiterbildungsmöglichkeiten mit ausgeglichener Work-Life Balance
- flexible Arbeitszeitmodelle
- lockerer Umgang untereinander
- kostenlose Sportangebote in unserer firmeneigenen Sporthalle
- hausinternes Betriebsrestaurant
- betriebliche Altersvorsorge u.v.m.

regiocom AG • Marienstraße 1 • 39112 Magdeburg • jobs@regiocom-consult.com • **www.regiocom.com**

WIR STELLEN EIN:

Diakonie BURGHOF

>>> **Fachkräfte für die stationäre Altenhilfe** (w/m)

>>> **Päd. Fachkräfte in der stationären Jugendhilfe** (w/m) | mind. 30h/Wo | AVR DW EKM

Nähere Informationen auf: **www.burghof-sbk.de**

Rückfragen unter 0391/ 6093120; ausbildung@malteser-magdeburg.de

Die Lebenshilfe-Werk Magdeburg gGmbH sucht eine/n engagierte/n Mitarbeiter/in für ein kleines, motiviertes Team im Bereich „Ambulant Betreutes Wohnen". Menschen mit Behinderung, die eigenständig in einer Wohnung leben, werden in ihrem Alltag unterstützt und pädagogisch gefördert. Ziel ist der Erhalt und Ausbau einer eigenständigen Lebensweise. Weitere Informationen zur Stelle und zu notwendigen Voraussetzungen finden Sie auf: www.lebenshilfe-md.de. Bewerbungen richten Sie bitte an info@lebenshilfe-md.de, Nummer für Rückfragen: 0391 / 99 000 3-12

Wir suchen Dich! Du studierst im Bereich Marketing/Kommunikation? Super, wir bieten studentische Projektarbeit, bezahlte Praktikas. Hilf uns und wende dein Wissen in der Praxis an. Interessiert? Dann melde Dich unter: info@mpe-gmbh.de

Kunstprojekt sucht Modelle künstl. Projekt gefördert durch Kunststiftung Sachsen-Anhalt sucht weibl. Mitwirkende ab 16 J., Erfahrung Bühne/ Schauspiel von Vorteil aber nicht Bedingung/ Aufwandsentschädigung/ bei Interesse gern detailliertere Infos: info@pilgrim-management.de

AUSBILDUNG

Azubi zum Anlagenmechaniker SHK (m/w) ab dem 01.08.2018 gesucht: Weitere Infos: www.hsn-gmbh.de | bewerbung@hsn-gmbh.de | 0391/289640

NEBENJOB

Pflege-/Sozialassistenz gesucht! Du hast Humor, Herz, Motivation und Lust, in einem familiären Ambiete zu arbeiten? Idealerweise hast du Erfahrung in der Behindertenbetreuung, dann suche ich genau dich! Es handelt sich um eine 1:1-Betreuung in der eigenen Wohnung. Führerschein wäre von Vorteil. Bei Interesse werde ich dir alle nötigen Informationen zu diesem Nebenjob unter Tel: 0179/1682219 zukommen lassen.

UNTERRICHT

Schauspielkurse für Kinder und Jugendliche. Einstieg jederzeit möglich. Info: www.kinderschauspielschule-magdeburg.de Tel. 0177/ 5739226

Ma, Dt, Engl, Franz. 7,90 Euro/45 Min Kl.4 -Abitur 015792341955



Wir suchen Sie (m/w) für eine langfristige Tätigkeit in unserem Unternehmen.

Ihre Aufgaben:
Montagearbeiten an Transformatoren der Leistungsstufen von 50 kVA bis 40 MVA und Spannungsebenen bis zu 110 kV. Einsatz in Werkstatttätigkeit und Montagen beim Kunden.

Ihr Profil:
Sie haben eine abgeschlossene Ausbildung in der Elektrotechnikbranche, vorzugsweise als Elektroniker für Maschinen und Antriebstechnik (Elektromaschinenbauer). Sie sind bereit zur Reisetätigkeit und besitzen den Führerschein der Klasse B

Wir bieten Ihnen:
Ein festes Anstellungsverhältnis, interessante und abwechslungsreiche Aufgaben, leistungsgerechte Vergütung, einschließlich aller Zuschläge.

Ihre aussagefähigen Bewerbungsunterlagen, mit Angabe Ihres frühestmöglichen Eintrittstermins, senden Sie bitte an:

Miebach Elektrotechnik GmbH & Co. KG
Herr Andreas Kaffka | Am Hansehafen 31 | 39126 Magdeburg
oder per E-Mail an info.r-md@miebach.de

www.miebach.de

Miebach

WOHNMARKT

VERMIETUNG

Exklusive Loftwohnung für Single oder Pärchen im 1. Buckauer Lofthaus Dorotheenstr. 10, ruhig, zentrumsnah, schöne Aussicht, im In-Stadtteil. 3. OG, ca. 120m², Wohnen/Essen/Arbeiten 52m², SZ 23m², Bad, Abstellr., offene Kü.(EBK), gr. Südbalkon, Kaltmiete 1.080 € zzgl. NK, frei ab 01.10.2018 LOFTHAUS BUCKAU-Kontakt: lindner-canehl@t-online.de; www.immobilienscout24.de/expose/105748592

1893

Wir bieten Ihnen top sanierte 1-, 2-, 3- oder 4-Raum-Altbau-Wohnungen in den schönsten Lagen der Stadt. Besuchen Sie uns in unserem Vermietungs-Center am Ulrichplatz 1 oder rufen Sie an ☎ (03 91) 62 92-200 www.wg1893.de

1-RAUM-WOHNUNGEN

Arndtstr., VH, 2.OG, ca. 42,75 m², Du/WC m. Fe., 295 € KM, [zzgl. 20 € KM mit EBK];
Olvenstedter Str., VH, DG [4.OG], ca. 38,9 m², Fahrstuhl, Balkon, Du/WC m. Fe., 254 € KM, PKW-Stellpl. 30 €;
Lemsdorfer Weg, SH, 1.OG re., ca. 32,25 m², Balkon, Bad/WC, Fahrstuhl, 209,63 € KM;
Gr.-Diesdorfer-Str., VH, 2.OG mi., ca. 39,66 m², Balkon, Bad/Du/WC, 277,62 € KM;
Nachtweide, VH, DG, ca. 48,46 m², Du/WC, 290,76 € KM; Angebote zzgl. NK+MK,; Info: [pma:] Sternstr. 28, MD, Tel. 0391/7338963, *www.pma-immobilien.de, www.immobilienscout24.de*

1893

Tolle 1-Raum-Wohnung östlich der Leipziger Straße!
Rudolf-Wolf-Str. 11, ca. 45 qm, 1. OG, Bad mit Dusche, Bad und Küche mit Fenster, Balkon, grüner Innenhof, umfassend sanierter Altbau, ruhige Lage, Energieverbrauch: 129 kWh/m²a, BJ 1931, 247,50 € KM zzgl. NK ☎ (03 91) 62 92-200 www.wg1893.de

MD- helle 1-R-Wohng., V.-Jara-Str. 2, Bj. 1974, voll saniert, Bad mit Wanne, 31 qm, 5.Etg., Aufzug, Fernwärme, Energieverbrauch:76 kWh/m²a, , KM 184 Euro zzgl. NK, Wohnungsbaugenossenschaft „Stadt Magdeburg von 1954" eG, 0391-62 92 711, *www.wbg1954.de*

2-RAUM-WOHNUNGEN

2-Raumwohnungen in Sudenburg und Stadtfeld zu vermieten! Frisch saniert, zu fairen Preisen.Optional mit EBK. Sofort bezugsfertig. Tel.: 0391/58258202 www.bricks.de

MD- Blick ins Grüne, 2-R-Wohng., Welsleber Str. 21, Bj. 1968, voll saniert, Bad mit Wanne, 47 qm, 4.Etg., Blockheizung (Gas), Energieverbrauch:90,22 kWh/m²a, , KM 240 Euro zzgl. NK, Wohnungsbaugenossenschaft „Stadt Magdeburg von 1954" eG, 0391-62 92 711, *www.wbg1954.de*

1893

Kleine 2-Raum-Wohnung in Stadtfeld West!
Zackelbergstr. 16, ca. 46 qm, 1. OG, Bad mit Wanne, Bad und Küche mit Fenster, Laminat, sanierter Altbau, Erstbezug nach Sanierung, Energieverbrauch: 147 kWh/m²a, BJ 1923, 299,00 € KM zzgl. NK, ☎ (03 91) 62 92-200 www.wg1893.de

Gutenbergstr., SH, DG, ca. 59 m², Dachterrasse, am. Küche, Bad/WC, Laminat, Fliesen, 442,50 € KM;
Klausener Str., SH, DG, ca. 51,23 m², Balkon, Bad/WC, Laminat, Fliesen, 333 € KM;
Annastr., VH, 2.OG, ca. 59 m², EBK, Bad/Du/WC m. Fe., Laminat, Fliesen, 330 € KM;
Gr.-Diesdorfer-Str., VH, 1.OG, ca. 41,93 m², Bad/WC, Laminat, Fliesen, 272,55 € KM;
Halberstädter Str., 4.OG, ca. 45,82 m², Bad/WC, TG-Stellpl. 36 €/Monat, Außen-Stellpl. 25 €/Monat, 265 € KM, frei ab 1.9.;
Immermannstr., SH, 1.OG, ca. 63,45 m², Balkon, Bad/WC, Laminat, Fliesen, 337 € KM;
W.-Kobelt-Str., 1.OG, ca. 55,4 m², Bad/WC, Laminat, Fliesen, 332,40 € KM;
Immermannstr., VH, 3.OG, Balkon, 43,78 m², Du/WC, Laminat, Fliesen, 284,57 € KM;
Wolfenbütteler Str., 1.OG, ca. 64,5 m², gr. Wozi., Du/WC m. Fe., PVC, Fliesen, 330 € KM;
Fichtestr., HH, 1.OG, ca. 53 m², Balkon, Bad/WC m. Fe., Laminat, Fliesen, PKW-Stellpl. incl., 320 € KM;
Lemsdorfer Weg, EG, ca. 56,22 m², Bad/WC m. Fenster, 309,21 € KM;
Lemsdorfer Weg, SH, EG, ca. 43,36 m², Balkon, gr. Küche, Bad/WC, 238,48 € KM;
Stendaler Str., VH, EG, ca. 67 m², gr. Balkon, Bad/WC m. Fe., WG-geeign. , 330 € KM;
Stendaler Str., SH, 1.OG, ca. 63,94 m², kl. Balkon, Bad/WC m. Fe., WG-geeign., 350 € KM;
Lutherstr., 1.OG, ca. 52 m², Bad/WC m. Fe., Laminat, Fliesen, PVC, 315 € KM;
Stendaler Str., VH, DG, ca. 52 m², kl. Balkon, Bad/WC m. Fe., WG-geeign., 285 € KM;
Annastr., VH, DG, ca. 72,33 m², Balkon, EBK, Bad/Du/WC, Laminat, Fliesen, Abstellr., 470,15 € KM;
Lutherstr., 2.OG, ca. 45 m², Bad/WC, Laminat, Fliesen; Angebote zzgl. NK+MK, Info: [pma:] Sternstr. 28, MD, Tel. 0391/7338963, *www.pma-immobilien.de, www.immobilienscout24.de*

MD- ruhige 2-R-Wohng., Förderstedter Str. 32, Bj. 1969, voll saniert, Balkon, Bad mit Wanne, 48 qm, 4.Etg., Blockheizung (Gas), Energieverbrauch:86,27 kWh/m²a, , KM 265 Euro zzgl. NK, Wohnungsbaugenossenschaft „Stadt Magdeburg von 1954" eG, 0391-62 92 711, *www.wbg1954*

MD- gemütliche, kleine 2-R-Wohng., Schmidtstr. 7, Bj. 1966, voll saniert, Bad m. Dusche, 36 qm, 3.Etg.,.Blockheizung (Gas), Energieverbrauch:98,01 kWh/m²a, KM 214 Euro zzgl. NK, WBG „Stadt Magdeburg von 1954" eG, 0391-62 92 711, *www.wbg1954.de*

1893

Schöne 2-Raum-Wohnung in Brückfeld!
Raguhner Str. 3, ca. 58 qm, 2. OG, Bad mit Wanne, Bad und Küche mit Fenster, grüner Innenhof, Balkon, amerikanische Küche, Laminat, ruhige Lage, umfassend sanierter Altbau, Energieverbrauch: 83 kWh/m²a, BJ 1929, 319,00 € KM zzgl. NK, ☎ (03 91) 62 92-200 www.wg1893.de

Moritzstr. 2 f, Neubau mit Fahrstuhl, 4. OG, 2-R. Whg., Balkon, 54 m², Bad mit Badewanne, KM 325,- + NK/HK 140,- . Kaution 3 KM, Evk 80,6 kWh/m²a, Tel.: 536340

3-RAUM-WOHNUNGEN

MD- familienfreundliche 3-R-Wohng., Kirschweg 87, Bj. 1963, voll saniert, Balkon, Bad mit Dusche, 58 qm, 2.Etg., Frei ab 01.05.2018, Blockheizung (Gas), Energieverbrauch:79,89 kWh/m²a, , KM 348 Euro zzgl. NK, Wohnungsbaugenossenschaft „Stadt Magdeburg von 1954" eG, 0391-62 92 711, *www.wbg1954.de*

1893

3-Raum-Wohnung in Brückfeld!
Jerichower Str. 50, ca. 77 qm, EG, Bad mit Wanne, Bad und Küche mit Fenster, Balkon, grüner Innenhof, Laminat, umfassend sanierter Altbau, geräumige Wohnküche, Energieverbrauch: 90 kWh/m²a, BJ 1929, 423,50 € KM zzgl. NK, ☎ (03 91) 62 92-200 www.wg1893.de

MD- schöne 3-R-Wohng., Bandwirkerstr. 7, Bj. 1986, voll saniert, Loggia, Bad mit Wanne, 68 qm, 4.Etg., Fernwärme, Energieverbrauch:90,25 kWh/m²a, , KM 342 Euro zzgl. NK, Wohnungsbaugenossenschaft „Stadt Magdeburg von 1954" eG, 0391-62 92 711, *www.wbg1954.de*

Schönebecker Str., 2.OG, ca. 86,05 m², Balkon, Bad/Du/WC, Laminat, Fliesen, 705,61 € KM;
A.-Vater-Str., 2.OG, ca. 79,8 m², Balkon, Laminat, Fliesen, Bad/WC, 450 € KM;
Ebendorfer Str., EG, ca. 61,25 m², Balkon, Bad/WC, Laminat, Fliesen, 382,81 € KM;
Wernigeröder Str., 2.OG, ca. 76,38 m², Wohnküche m. Balkon, Bad/Du/WC m. Fe., Laminat, Fliesen, WG-geeign., 420 € KM,
Schneidersgarten, DG, ca. 85 m², EBK, Dachschrägen, Bad/WC m. Fe., Laminat, Fliesen, 495 € KM;
Klausenerstr., 1.OG, ca. 80,07 m², Wohnküche mit Balkon, Bad/WC, Laminat, Fliesen, 480,42 € KM;
Klausenerstr., DG, ca. 87 m², Wohnküche mit Balkon, Bad/WC, Laminat, Fliesen, 522 € KM;
Porsestr., ü. 2 Ebenen: Hochparterre/Souterrain, ca. 127,08 m², EBK, 2 Bäder/WC m. Fe., Laminat, Fliesen, 550 € KM;
Stendaler Str., HH, 2.OG, ca. 74 m², Balkon, am. Küche, Bad/WC, Laminat, Fliesen, 360 € KM;
Abendstr., DG, ca. 60 m², Bad/WC, Laminat, Fliesen, 372 € KM.;
Gr. Diesdorfer Str., EG, ca. 65,29 m², Küche m. Terrasse, Bad/WC, Laminat, Fliesen, PKW-Stellpl. 35 €/Monat mögl., 391,74 € KM;
Gr. Diesdorfer Str.,VH, 3.OG, ca. 78,8 m², am. Küche, EBK m. Aufpreis mögl., Du/WC, Abstellr., Laminat, Fliesen, PKW-TG-Stellpl. 47,60 €/Monat mögl., 472,80 € KM;
Friesenstr., EG, ca. 71,02 m², Du/WC m. Fe., Laminat, Fliesen, 372,86 € KM;
Fichtestr., HH, 1.OG, ca. 76,7 m², Bad/WC m. Fe., Laminat, Fliesen, 400 € KM, Stellpl. 20 €/Monat;
Wolfenbütteler Str., VH, EG, ca. 73,16 m², Terrasse, Bad/WC m. Fe., Laminat, Fliesen, Abstellr., 440 € KM;
Angebote zzgl. NK+MK, Info: [pma:] Sternstr. 28, MD, Tel. 0391/ 7338963, *www.pma-immobilien.de, www.immobilienscout24.de*

1893

Geräumige 3-Raum-Wohnung in Stadtfeld!
Albert-Vater-Str. 55, ca. 92 qm, EG, Bad mit Wanne, Bad und Küche mit Fenster, Laminat, grüner Innenhof, umfassend sanierter Altbau, Energieverbrauch: Leichtes Erdgas 103 kWh/m²a, BJ 1927, 487,60 € KM zzgl. NK, ☎ (03 91) 62 92-200 www.wg1893.de

MD- Blick ins Grüne, 3-R-Wohng., Lerchenw. 181, Bj. 1981, voll saniert, Loggia, Bad mit Wanne, 68 qm, 5.Etg., HM-Service, Fernwärme, Energieverbrauch:88,1 kWh/m²a, , KM 356 Euro zzgl. NK, Wohnungsbaugenossenschaft „Stadt Magdeburg von 1954" eG, 0391-62 92 711, *www.wbg1954.de*

4-RAUM-WOHNUNGEN

Immermannstr., VH, Maisonette-W., 3.OG+DG, ca. 125 m², am. Wohnküche m. EBK, 2x Bad /WC m. Fe., teilw. Schrägen/Dachbalken, Laminat, Fliesen, PKW-Stellpl. mögl. 25 €/Monat, 843,75 € KM;
Angebote zzgl. NK+MK, Info: [pma:] Sternstr. 28, MD, Tel. 0391/7338963, *www.pma-immobilien.de, www.immobilienscout24.de*

HAUSVERKAUF

Möser, vermietetes RMH, ca. 110 m² Wfl.,, ca. 272 m² Gdstck., Wohnzimmer m. Terrasse, Gäste-WC im EG, 3 Schlafzimmer, Bad/WC m. Fe. im OG, Garage, Mieteinn./Monat: 590 €, KP 135.000 € zzgl. 4,76 % inkl. gesetzl. MwSt. vom notariellen Verkaufspreis; Info: [pma:] Sternstr. 28, Tel.: 0391/ 7338963 od. 0172/ 3109517, *www.pma-immobilien.de, www.immobilienscout24.de*

EFH m. Keller MD Beyendorf – KP 265 T€, Wfl. 123m² Grdst. 609m² BJ 2000, Enev C 91,30kwh [m²*a]- 03918108713, *www.lampe-immobilien.de*

Wanzleben, Schulpromenade, [für Kapitalanleger], MFH, 3 Wohnungen, 1 Gewerbe, voll vermietet, ca. 300 m² Wfl., ca. 300 m², Mieteinn./Jahr: 16.080 €, KP 175.000 € zzgl. 5,95 % MC inkl. MwSt., Info: [pma:] Sternstr. 28, Tel.: 0391/ 7338963 od. 0172/ 3109517, *www.pma-immobilien.de, www.immobilienscout24.de*

WOHNUNGS-VERKAUF

Goethestr., GH, 2.OG, 2-RW, ca. 58 m², Küche, Bad/WC m. Fe., Balkon, Laminat, Fliesen, KP 87.000 €, zzgl. 4140 € MC inkl. MwSt.;
Schönebeck, Schillerstr., DG [3.OG], 3-R.-Whg., ca. 87,59 m², gr. Balkon, Bad/Du/WC m. Fe., Laminat, Fliesen, KP 65.000 €, zzgl. 4500 € MC inkl. MwSt.;
Info: [pma:] Sternstr. 28, Tel.: 0391/ 7338963 od. 0172/ 3109517, *www.pma-immobilien.de, www.immobilienscout24.de*

GEWERBE-IMMOBLIEN

Magdeburg-Mitte, Halberstädter Str. 3, neben Concord Ecke Leipziger Str. 70, 172 qm/EG/ Verkauf/Büro/Kanzlei zu mieten/sofort vom Eigentümer. dowe-hartwig@t-online.de

Firmenrepräsentanz mit oder ohne Büro, sharedOffices in MD Hegelstraße oder Hundertwasserhaus 0391-5982112



Unsere Termine 2018

September / Oktober

04.09.2018 » 10 - 18 Uhr
Studentenaktionstag
Campus Service Center
Uni Magdeburg » Universitätsplatz 2
Wir sind dabei und beraten Euch gern bei der Wohnungssuche.

29.09.2018 » 10 - 15 Uhr
Flohmarkt in der Leiterstraße
Anmeldung unter Tel.: 0391 5418923

03.10.2018 » 11 - 18 Uhr
WOBAU Café-Garten
auf dem 27. Rathausfest am Alten Markt



viele weitere TERMINE unter:

WOBAU

www.wobau-magdeburg.de

Tel.: 0391 61044-44

KURSE/SPORT



Yoga mit Rosemarie von Mangala Yoga

TANZEN

STEPS DANCECENTER

Westring 6, 39110 MD, Tel. 0391-7316443, täglich ab 14 Uhr, Tanzkurse unter *www.steps-dancecenter.de*

Biodanza lfd. Kurs ab Oktober immer Diienstag 18 Uhr im Familienhaus Tel. Anm. 0151 53 35 57 87

YOGA

Yogaschule Bosrup, Mittelstr. 10, 39114, Tel: 4022262, *www.yogaschule-magdeburg.de*; Sat.- und Ashtanga-Yoga, Kurse, Seminare, Ferien, Einzel

MANGALA YOGA & MANDALA ATELIER, Halberstädter Straße 59a Workshops, Mantra/Yoga, Meditation, Mandalas, Tel: 0391 5557613, www.mangalayogasite.wordpress.com, manga-la-yoga@gmx.de

Yoga und Entspannung in Alt-Olvenstedt// Yoga im Grünen. *yogazeit-magdeburg.com*

FOTOGRAFIE

fotozentrum-magdeburg.de, fotokurse-clubs-events, Zielitzer Straße 18

Unterwasserfotografie f. Schwangere, Kinder o. das etwas andere Fam.Foto *www.wunderbare-fotos.de*

GESUNDHEIT

FITNESS FÜR DIE STIMME // Muskuläres Stimmtraining für Sänger, Schauspieler und Vielsprecher aller Berufe, die ihre Stimme besser verstehen und nutzen möchten *www.Kehlkraft-Institut.de*



Achtsamkeitstraining (MBSR) ab 29.08. in MD mit Übungen für den Alltag und Erkenntnissen zum Stress, um entspannter zu leben und zu arbeiten. *www.wechselnde-pfade.de Bernadette Deibele 0391/50386594*

Besprechen von Krankheiten in Magdeburg (Gürtelrose, Warzen, Flechten u.m.), Tel: 0391-597 79 955 / 0176-30360635

KAMPFKUNST



Kimura Shukokai Karate Schule, 39112, Halberstädter Straße 55, Tel: 0172/3 23 21 86

BOWLING

BOWLING WORLD MAGDEBURG

Bowling World Magdeburg, Am Pfahlberg 3, 39128 MD, Tel: 0391/2 80 46 66, Mo/Di 15-24 Uhr, Mi/Do/So 10-24 Uhr, Fr/Sa 10-1.30 Uhr, montags College Night f. Studenten *www.bowlingworld.de*

SPORT

Laufschule Uwe Haake, Hardenbergstr. 5, 39108 MD, Tel: 5848976, Funk: 0175/7155 334, *www.gesund-sport.de*, Personal Coaching, Termine nach Absprache, Laufkurse, Tages- und Wochenendseminare, individuelle Beratung/Betreuung, Vorträge

Snookerclub Magdeburg e.V., Ackerstr. 29, 39112 MD, www.snooker-magdeburg.de, Mo-Do 18-22 Uhr Tisch reservieren unter 0170/2805743, Ready to meet you on the green baize

MUSIK

le tambour

Taktlos war gestern! Trommelkurse Sachsen-Anhalt, Schlagzeug, Djembé, Cajón und Co., Unterricht auch in der Ferienzeit. *www.trommel-kurs.net*

RAD DER STADT MAGDEBURG

FAHRRÄDER • SERVICE
ZUBEHÖR • TUNING

Schönebecker Str. 103 • 39104 Magdeburg
Tel.: 0391/55 720 - 270
info@rad-der-stadt-magdeburg.de

WWW.RAD-DER-STADT-MAGDEBURG.DE

GEWINNE

IM SEPTEMBER VERLOSEN WIR FREIKARTEN FÜR:

OKTOBERFEST **90er & 2000er Mega-Party** RÜDIGER HOFFMANN **Kulturnacht** HAROLD UND MAUDE **Männerabend: Predator upgrade 3D** TAUSEND TAKTE **Spotlight: Book Club - Das Beste kommt noch** MÄNNER - FUßBALLMUSICAL **SES Box-Gala** MITTENDRIN IST AUCH DANEBEN, **Wolfgang Hohlbein - Killer City** FREIE KLÄNGE „PETIT STANDARD“ **Falkenberg – Die Apathie der Sterne** LESUNG MIT ALF ATOR **Major Heuser** REISS AUS, VERNUNFT! **Moritz Freiherr Knigge - Who the fuck is Knigge** WOLLE WAS KOMME **Barbara Sichtermann: Mary Shelley** VOLKER KUTSCHER UND KAT MENSCHIK: MOABIT

WO? WANN? WIE VIELE?
WWW.DATES-MD.DE/GEWINNE

KLEINANZEIGEN

ER SUCHT SIE

Jg. Mann, 25/1,71, aus Berlin su. nettes Mädel zw. MD u. Berlin für Chatten, Freizeitgest. u. mehr. Freue mich auf Dich. rene_maxi@gmx.de

Er 45J. sympathisch nicht bi, sucht Sie ab 25-45J. für erotische Treffen oder auch mehr! Tel./SMS 0157-35702865

ER SUCHT IHN

Wer hat auch oft Langeweile, mag Theater, Musik, Gespräche, Ausflüge? Bin 67/1,72, ichmagdeburg@gmx.de

FREIZEIT

Suche Schwimmtrainer zum Kraulen lernen. ggf. 2x Woche 1 Stunde mit Trainingsplan, Marcel 01762229506

Spaß an Fotos? Ob Cosplay-, Erotik-oder Hobbyfotos. nichts ist unmöglich. Erfahrung vorhanden. Kostenlose Fotos. 0163 6638652 kevin

Bin 36 J. suche Freundschaften in Magdeburg zwischen 30 J.–39 J. 017630649943

Ich, w., 40 Jahre, frauliche Figur, 1.64 m, suche nette ehrliche liebenswerte Freundschaften (m/w) für die Freizeit in Magdeburg. Bitte nur ernst gemeinte Anrufe/SMS! Kein Sexinteresse! Tel. 0177/1967298

mobile Badefass Vermietung Tel.: (0176) 55 57 61 50 oder info@badefass-magdeburg.de

Selbsthilfegruppe Sandbank-junge Depressive. Jeden 2. Dienstag um 16.30 Uhr. shgsandbank@web.de

Cricket - Spieler gesucht! 1. Magdeburger BC Info: 0176/57709031 o. markus@md-baskets.de

1. Magdeburger BC sucht dich Der 1. Magdeburger BC sucht interessierte Basketballer und Basketballerinnen der Jahrgänge 2013 bis 2003 für seine Mannschaften, die alle samt im Spielbetrieb sind. Des weiteren suchen wir interessierte Kinder- und Jugendliche für die Abteilung Kickboxen und die Abteilung Laufen. Interessierte können sich gerne an Markus Ulbricht unter 0176/57709031 oder markus@md-baskets.de wenden.

Die Abteilung Handball des FSV1895 Magdeburg e.V. sucht handballinteressierte Kinder und Jugendliche für alle Nachwuchsmannschaften (Minis bis B-Jugend). Dringend gesucht werden JG 2001-03. Bei Interesse bitte melden: www.fsv1895-handball.de 015902920876

Suchen Freizeitspieler f. Volleyball. Sa. 14-17 Uhr. Sporthalle Olvenst. Scheid 43, MD, Tel. 01638775787

Kickboxer/in gesucht! 1. Magdeburger BC Info: 0176/57709031 o. markus@md-baskets.de

VOLLEYBALL - Spieler gesucht! MLV2-Herren (Stadtliga MD) Info: 0177/6250673 o. mut_2002@freenet.de

Suche Gleichgesinnte für Spanisch-Stammtisch, spanisch-md@gmx.de

JAPANISCH kleine Gruppenunterricht. kontakt:-schuji-hobby@hotmail.com

MUSIK

Musiker für Rockband gesucht! Alle Infos unter https://rpack.jimdo.com/

IMPRESSUM

Herausgeber: DATEs Medien Verlag GmbH · Zum Handelshof 7 · 39108 MD
Telefon: 03 91/7 32 52-30, *Fax: -31*
Internet: www.dates-md.de
Bürozeiten: Mo-Fr 9–17 Uhr

Geschäftsführung
Geschäftsführung: Jörg Segler (j.segler@dates-online.de)
Assistenz: Kristin Funke (k.funke@dates-online.de)
Rechtsfragen: Volker Weise

Marketing
Anzeigen regional: Jörg Segler (j.segler@dates-online.de),
Wohn-u. Stellenmarkt: Beatrice Lehmann (b.lehmann@dates-online.de)
Überregionale Anzeigen: CityMags Vermarktungsgesellschaft, *Varrentrappstr. 53,* 60486 FFM, *Tel: 0 69/97 95 17 10,*

Redaktion
allg: redaktion@dates-online.de
Redaktionsleitung: Conrad Engelhardt (c) (V.i.S.d.P.) c.engelhardt@dates-online.de, *Tel: 732 52 33*

Autoren: *Holger Boley (ad.vocado),* Dirk Heidicke (dh), *Carmen Jahn (cj),* Henning Lühr (helü), *Mario Sack (ms),* Daniel Sommerfeldt (d2), *Dirk Wellborn (welle),* André Wesche (aw), *Ludwig Schumann (ls),* Engelbert Dudek (ed), *Gisela Begrich (gb),* Katrin Singer (ks), *Jan Kubon (jk),* Stephan Schulz (sts), *Vanessa Weiss (v),* Robert Gryczke (rg), *Oliver Wiebe (ow),* Sven Rosig (svr), *Florian Schreiter (fs),* Larissa Jung (ljo), *Jennifer Fiola (jf),* Lisa Westphal (lw), *Sara Schöndube (snd),* Max Patzig (mx)
Zum Schlachthof: *ahauerha@dates-online.de,* Olaf Dörner, *Dana Schmidt,* Christian Gramm
Die Rubriken Schlachthof und Eulenspiegel sind Satire im Sinne des Pressegesetzes.

Veranstaltungstermine
werden kostenlos veröffentlicht: termine@dates-online.de, *z.Hd. Carmen Jahn,* Tel: 0391/7325235

Produktion
sommer@dates-online.de: Christian Gramm, *Daniel Sommerfeldt,* Dana Schmidt, *Karolin Gillert*

Herstellung/Vertrieb
Druck: Westermann Druck BS

Vertrieb: Eigenvertrieb durch den Verlag (vertrieb@dates-online.de) & Paganini-Displays, *Tel: 5 41 89 23*

Monatl. verbreitete Auflage
29.969 Exemplare (Quartal 02/2018)
Geprüft durch die IVW - Informationsgesellschaft zur Feststellung der Verbreitung von Werbeträgern e.V.

Der Abdruck öffentlicher Veranstaltungen bei Bekanntgabe bis zum Redaktionsschluss ist kostenlos, aber ohne Gewähr. Keine Haftung für unverlangt eingesandte Manuskripte und Fotos. Der Nachdruck oder Vervielfältigung, auch auszugsweise, von Beiträgen sowie Bildern nur mit ausdrücklicher Genehmigung des Verlages. Vom Verlag gestaltete Anzeigen unterliegen dem Urheberrechtsschutz und dürfen nur mit ausdrücklicher Genehmigung des Verlages weiterverwendet werden. Namentlich gekennzeichnete Beiträge spiegeln nicht unbedingt die Meinung des Verlages wieder. Für den Inhalt der Anzeigen wird keine Haftung übernommen. Alle redaktionellen Angaben sind ohne Gewähr.

Termine für die nächste Ausgabe
Redaktionsschluss: 11.09.
Terminannahmeschluss: 11.09.
Kleinanzeigenschluss: 17.09.
Erscheinungdatum: 27.09.

SERVICE

BUCHHALTUNG

in puncto büro - übernehme Ihre Buchführung (Softw: Lexware), 039012/896756 o. 01520/9892435

PLASMASPENDE



Uni-Blutbank MD Leipziger Str. 44, 39120 Magdeburg, Tel. (0391) 6713939, BLUTSPENDEZEITEN: Mo/Do 7.00-12.00 Uhr, Di/Mi 11.00-19.00 Uhr, Fr 7.00-15.00 Uhr. Jeden 1. Samstag im Monat v. 9.00-14.00 Uhr, *www.blutspende-magdeburg.de*

KNEIPEN & CAFÉS

Engelhardt



KNEIPEN/PUBS



Einstein – Die Bierkneipe, Einsteinstr. 3, MD, Tel.: 563 91 45, *www.facebook.com/einsteinbierkneipe*



Otto-v.Guericke-Str. 50/ Hasselbachplatz, Mo-Do 17-1 Uhr, Fr/Sa 17-3 Uhr; So 17–24 Uhr, Lounge mit oriental. Wasserpfeifen in verschiedenen Geschmacksvariationen



KUCAF, O.-v.-Guericke-Str. 54, am Hassel, Tel: 55999514, tgl. an 18 Uhr, Küchenbetrieb bis 24 Uhr, *www.kucaf-md.de*



The Lion, Halberstädter Str. 137, Tel.: 6201774, Mo-Sa ab 18.00 Uhr, So Ruhetag



Kunstkneipe NachDenker, Olvenstedter Str. 43, Magdeburg, Tel.: 50558406, *www.facebook.com/nachdenker*

CAFES



Feiner Dame, Annastraße 37, MD-Stadtfeld, Tel: 99000808, tgl. 8.30–18 Uhr, Sa/So 10–14 Uhr Frühstücksbuffet, *www.feiner-dame.de*



GEHRKE mit laib & seele, Breiter Weg 232a (Hasselbachplatz), Tel.: 55 76 960, Sonntag ist FrüMi Zeit: Frühstücks- und Brunchbuffet von 9–14 Uhr, für 10,90 € bzw. 15,90 € *www.baeckerei-gehrke.de*



Leo's Schlemmercafè, Breiter Weg 30 a, 39104 MD, Tel: 555 68 71, Fax: 258 57 48, email: *leoscafé@web.de*



Alter Markt 12, 39104 MD, Tel.: 990 130 12, 8–11 Uhr Frühstücksbuffet 6,49€, Suppen, Snacks, Kuchen, Eis, *www.zwölf-md.de*

BARS



Cocktailbar ONE! Leiterstraße 1 a, 39104 MD, Tel: 5443593, 0163/ 79 42451, info@one-md.de, *www.ONE-MD.de*

CLUB



Studentenclub Baracke, Universitätsplatz 2, MD, Tel.: 6624405, Di ab 22 Uhr, Sa ab 23 Uhr *www.sc-baracke.de*



Alter Markt 13/Buttergasse, 39104 MD, *www.first-md.de, info@first-md.de*



Halberstädter Str. 113a, 39112 MD, *www.prinzzclub.de*

KABARETT



... nach Hengstmanns, Breiter Weg 37 (Nordabschnitt), MD-Altstadt, alle Termine auf der Webseite, Reservierungen Tel. 40 255 40, *nach@hengstmanns.de*

mückenwirt
BIERGARTEN

Biergarten an der Fähre Buckau

„immer wieder sonntags" Brunch im Mückenwirt mit Blick auf die Elbe – Erholung pur in Stadtnähe

Öffnungszeiten Nov.–März: Mo–Fr ab 12–18 Uhr, Sa–So, Feiertag ab 10 Uhr,
April–Okt.: täglich ab 10 Uhr,
Tel. 0391/520 93 37 · 0172/32 656 32



Engelhardt (4)

Auf einen Matcha Mocca

Das Yogastudio **Well in Time** in der Keplerstraße hat sich dem ganzheitlichen Gesundheitsgedanken verschrieben. Inhaberin Anika Linke hat dazu ein passendes, kleines Café eröffnet.

Willkommen im Well in time Café. Genau genommen ist es im Erdgeschoss der Hasselbach-Passage nur der Raum für die Wendeltreppe hinauf zum gleichnamigen Yogastudio. Ein nostalgischer Tresen hier, zwei Tische dort, ein bisschen liebevolles Chi Chi drumherum, mehr braucht es nicht, um daraus ein charmantes kleines Gesundheitscafé zu machen. Das mit der „Gesundheit" mag übertrieben klingen, aber Inhaberin Anika Linke setzt den ganzheitlichen Gesundheitsgedanken ihres Studios im Café fort. Das ist nur an zwei Tagen geöffnet, dann nämlich, wenn im Studio schon vormittags Kurse laufen. Die Option auf eine Ausweitung der Zeiten ist natürlich inbegriffen, aber alles soll hier organisch wachsen.


Keine Augenweide, aber gesund: Matcha Mocca

Fast alles, was angeboten wird, hat das Zeug zum Superfood, allem voran der Matcha Mokka, für den der zu feinem Pulver gemahlene Grüne Tee mit Milch aufgeschäumt wird. Nicht jedermanns Geschmack, aber gesünder geht es kaum. Alternativ ordert man Kaffee oder die extravagante Cashewnussmilch. Zwischen die Zähne gibt es auch etwas, z.B. Pancakes, Avocado Creme, Sojajoghurt oder Toast mit Spiegelei. Dazu gibt es Detox-Angebote wie die 6-Tage-Saftkur. Räume für kleine Sünden tun sich auch auf, zum Beispiel mit den Schoko Brownies. Die werden natürlich unter Verwendung von 100% Bio Schokoladenpulver gebacken, ergo haben die darin enthaltenen Flavonoide ganz nebenbei eine positive Auswirkung auf die Herzgesundheit. (c) *Well in time Café, Keplerstraße 9, Mi/Do je 9-13 Uhr*


Aus dem Treppenvorraum wurde ein kleines Café


Ordentlich Obst und Gemüse zwischen die Zähne



[3], DudekCrowd Events

Zahlreiche Stände vor schönster Domkulisse

Kleine Kalorienbomben

Die Food Trucks rollen an. Und wie wir das beim Street-Food-Festival so lieben, laden die mobilen Garküchen wieder zur kulinarischen Weltreise.

Schon mitbekommen?: Freak Shakes sind der Hit in den sozialen Medien. Warum? Weil diese Milchshakes einfach allen Diät-Trends trotzen und mit Kalorien nicht sparen. Low Carb? Low Fat? Nicht bei diesem süßen In-Getränk! Ein Freak Shake kommt gut und gerne auf 1500 Kalorien. Was so verrückt an diesen Milchshakes ist? Die Zusammensetzung! Die Grundlage ist ein normaler Milchshake aus Milch, Eiscreme, frischen Früchten oder Schokolade. Getoppt wird der Shake nicht nur mit Schlagsahne, Sirup, Schoko- oder Zuckerstreuseln, sondern auch mit Cupcakes, Kuchenstücken, Cronuts, Mini-Brezeln, Zuckerwatte oder Donuts. Und Naschkatzen fühlen sich wie im Himmel! Die Freak Shakes sind das Highlight beim Street Food Festival. Europas größtes Street Food Festival entführt wieder auf kulinarische Weltreise quer durch alle Länder und Kontinente. Es duftet nach Curry, frischgebackenem Strudel oder gegrilltem Fleisch. Burgertrucks wohin das Auge reicht, denn der Trend hält weiterhin an. An den mehr als 70 liebevoll gestalteten Ständen und Food Trucks können die Köstlichkeiten probiert werden, dabei unterstreichen Live- und DJ-Musik die Atmosphäre und Sitzmöglichkeiten sorgen für entspannten Genuss. Neben den Freak Shakes stillen ausgewählte Craft Beer Sorten von regionalen und internationalen Brauereien den Durst. Für die kleinen Foodies gibt es ein Kinderland mit Wasserbällen, Bungee Trampolin, Kinderschminken und vielfältigen Eisvariationen. (ko)

Street Food Festival, 7.-9. September, Domplatz, 3 EUR (ab 14 J.)

POWERED BY DATEs DAS MAGDEBURGER STADTMAGAZIN



Süß, süßer, Freakshakes



Auswahl regionaler und internatonaler Craft-Biere



Auch die Fleischeslust wird gestillt

RESTAURANTS

SPANISCH

BERNER & BROWN, Tapas Bar am Schauspielhaus, Otto-von-Guericke Str. 61, Tel.MD 5476296, Mo–So ab 18.00 Uhr, *www.berner-undbrown.de*

La Bodega - Spanische Spezialitäten, Domplatz 10/11, Tel: 543 29 59, Öffnungsz.: tgl. 11–23.30 Uhr, *www.magdeburg-Labodega.de*

MEDITERRAN

Le Frog, Brasserie am Adolf-Mittag-See, Heinrich-Heine-Platz 1, Tel.: 5313556, Mo-Fr ab 9 Uhr, Sa/So ab 10 Uhr *www.lefrog-md.de*

TÜRKISCH

Bingöl Grill, Döner Kebab & Chicken Kebab, Breiter Weg/Einsteinstraße, tägl. geöffnet Mo, Di, So 10-03 Uhr, Mi–Sa 10-05 Uhr

GRIECHISCH

Taverna Sorbas, Halberstädter Str. 37, 39112 Magdeburg (ehemals Cadillac), Tel: 0391/ 66 29 19 03, tgl. 11.30-14.30, 17.30-23.30 Uhr, Di Ruhetag, *www.taverna-sorbas.de*

DEUTSCH

Chaplin – Das Restaurant im Roncalli-Haus, Max-Josef-Metzger-Str. 12/13, Tel: 59 61 400, Mo-Sa von 12-14 Uhr Lunchbuffet oder wechselnde Tagesgerichte, Di-Sa von 18-21 Uhr à la carte *www.chaplin-magdeburg.de*

Restaurant Elbdampfer mit begrüntem Innenhof, Halberstädter Str. 146, Magdeburg-Sudenburg, Tel: 0391/6051-0, Mo-Sa: 18–23 Uhr *www.elbdampfer-restaurant.de*

HIGH KITCHEN Restaurant – Das höchste Restaurant der Stadt mit Blick über die Dächer Magdeburgs**,** O.-v.-Guericke-Str. 86a, 39104 MD, 56 39 395, Di–Sa 11:30–15 und 17:30-22:30 Uhr, So 11:30–15 Uhr, Montag Ruhetag *www.highkitchen.de* Reservierungen telefonisch zu den Öffnungszeiten.

Landhaus Lemsdorf – Restaurant+Biergarten, Schierker Str. 1a, MD-Lemsdorf, Tel: 61 09 531, Di–Mi ab 16.30 Uhr, Fr–Sa ab 16.30 Uhr, Sonntag 10–14 Uhr, Mittwochs alle Schnitzelgerichte je 7,49 €, jeden 1. Sonntag im Monat Brunch (Reservierung erbeten), *www.landhaus-lemsdorf.de*

Mephisto – Gastronomie im Schauspielhaus, O.-v.-Guericke-Str. 64, 39104 MD, 50 960 100, Mi.-Sa. ab 17 Uhr, So. ab 10 Uhr, *www.mephisto-magdeburg.de*

Sudenburger Kartoffelhaus, Schneidersgarten 2 39112 MD, Tel: 6201802, durchgehend warme Küche täglich von 11.30–22 Uhr, So bis 21 Uhr

Wasserburg zu Gommern, Restaurant & Biergarten, Tel. 039200/78850, Mo–Di 17–21 Uhr, Mi–So 12–21 Uhr, Feiertage 12–21 Uhr, *www.wasserburg-zu-gommern.de*

ASIATISCH

Qilin, Restaurant, Lounge & Terrasse, der perfekte Platz um moderne asiatische Küche zu genießen; vietnamesisch-thailändisch, Sushi, abwechslungsreich, *glutamatfrei*, Mo-Sa 11.30-15 und 17-22.30 Uhr, So 12-21 Uhr, *www.qilin-md.de*, Tel.:0391-243 99 44, Leiterstr. 1

Hyaku MIZU – in der grünen Zitadelle Magdeburg, Breiter Weg 8/10, Tel.: 0391/59 77 88 72, Mo–Sa.: 12–15.30 Uhr & 17–22.30 Uhr, So: 12-21.30 Uhr, *www.hyaku-mizu.de*

Sen Viet – Vietnamese Cuisine, MD - Hasselbachplatz 2, Tel: 55563136, Mo–Sa 11.30–23 Uhr, So/Feiertage 11.30–22 Uhr, Küchenschluss 30 min. vor Schließung, *www.senviet-md.de*

SYRISCH

Fatira – entdecke eine neue Geschmackswelt, syrisches Restaurant, Breiter Weg 35 (Fußgängerzone, neben Hengstmann's), 39104 MD, Tel.: 56 32 71 71, Mo-Sa 8–20 Uhr; Shawarma, Falafel und Fatira-Teigfladen, preiswerte Gerichte 1,70 bis 6,90 €

INTERNATIONAL

Chicago's Grill & Bar, Am Pfahlberg 3, 39128 MD, Tel: 0391/2 80 48 88, So-Do 11-23 Uhr, Fr/Sa 11-1 Uhr, Jeden Donnerstag Burger Day: Burger mit Pommes ab 5,50 EUR *www.bowlingworld.de*

GERÜCHTEKÜCHE

Engelhardt



Bald Traumblick auf den Dom: Café im Dommuseum Ottonianum

+++ Der schönste Domblick +++ Wenn Anfang November das Dommuseum Ottonianum in der alten Reichsbank eröffnet, werden 100 Originalstücke um Königin Editha (910-946), Kaiser Otto des Großen (912-973) und Erzbischof Wichmann von Seeburg-Querfurt (1116-1192) ein Licht auf jene Zeit im Hochmittelalter werfen, als Magdeburg ein veritables Machtzentrum Europas war. Erwartet werden danach bis zu 50.000 Besucher im Jahr. Im Museum wird es auch ein kleines Café geben, das von der Stiftung Dome und Schlösser des Landes Sachsen-Anhalt betrieben wird. Das wird „Café Editha" heißen, nach jener „Königin der Herzen", deren 2009 im Chorumgang gefundener Bleisarg eine regelrechte Edithamania ausgelöst hatte.

Engelhardt



Schluss, aus und vorbei: Das Café Kies am Bahnhof Südost

Vom Café wird man einen erstklassigen Blick auf das Hauptportal an der mächtigen Westfassade des Domes haben. **+++ Bei Hoeferts +++** Die ehemalige Szenekneipe „Kiez" im Buckauer Engpass hat nach drei Monaten Leerstand einen Nachfolger. Genau genommen zwei. Der eine, Aaron Buchholz, betreibt im Engpass bereits seit eineinhalb Jahren die Bar „Cocktail Circus" und hat sich auch mit der Ibiza-Bar zum Stadtfest einen Namen gemacht. Zusammen mit Kay-Harald Jänicke will er die Kiez-Kneipe weiterführen, die Marcel Guderjahn Ende Mai geschlossen hatte. Auch der Name ist schon klar: „Hoeferts". Er lehnt sich an die früher hier existierende gleichnamige Fleischerei an, deren Fliesenspiegel bis heute den Charme des Ladens ausmacht. Das Konzept ist weniger Kneipe sondern eher halb Nachbarschaftstreff, halb Bar. Auch ein Speisenangebot wird es geben. Der Eröffnungstermin? Die beiden hoffen auf Anfang September. **+++ Kein Kies mehr +++** Das Café Kies in der Villa am Bahnhof Südost, das nach Jahren des Leerstandes erst Anfang 2018 neu eröffnet hatte, ist schon wieder geschlossen. Die Räume sollen nun als Jugendclub weiterbestehen. **+++ Japan und Vietnam +++** Die Lüneburger Straße ist seit Jahren gastronomisches Niemandsland. Noch Anfang der Neunziger gabs hier die legendäre Kneipe „Blaue Kachel", später noch das „Da Pietro". Seit Jahren gibt es nur den Würstchengrill in der alten Tankstelle. Nun aber schwappt die Trendwelle der vietnamesischen Küche auch in die Alte Neustadt. Im Flachbau gegenüber der Tankstelle eröffnet Pham Trong Son im September das „Viet San", im Angebot ist vietnamesische Küche und Sushi. Pham hatte zuvor ein kleines Lokal an der Halberstädter Straße. **+++ Preisgekrönter Büffel +++** Erst im letzten Jahr hatte der Abtshof Magdeburg eine Markenfamilie „66®" um einen Premium-Gin erweitert – den Buffalo Grass Gin 66®. Nun erhält die innovative Spirituose mit dem markanten Büffelgrashalm in der Flasche den Goldenen Preis im Degustationswettbewerb des Genußmagazins Selection. „Ihre Spirituose zählt zu den besten in diesem Wettbewerb.", begründete Wolfgang Hubert, Chefredakteur und Leiter Degustation selection, das Ergebnis. **+++ L' Osteria eröffnet +++** Das Markenzeichen der Franchise-Kette „L'Osteria" sind die über den Tellerrand hängenden Pizzen. Die erste Filiale des 1999 im Frankenland gegründete Unternehmen wurde in Nürnberg eröffnet. Seitdem wächst die L'Osteria-Familie unaufhörlich – und keine Filiale ist dabei wie die andere! Die 96. Filiale eröffnet am 27. September im Allee-Center. Spannend dabei: Ihre große Ladenfront liegt ebenerdig an der Ernst-Reuter-Allee. Zu den 169 Innenplätzen kommen im Sommer 116 Terrassenplätze, was die lebendige Verbindung des Centers zur Stadt stärken dürfte. **+++ Rialto im September +++** Lange hats gedauert, aber nun scheint alles fertig zu sein. Magdeburgs dienstältester Italiener, das Rialto, feiert im September seine Wiedereröffnung. **+++**

Engelhardt



Fast fertig für die Eröffnung: Pham Trong Son und sein "Viet San"

Engelhardt



Steht im September vor der Eröffnung: Das Rialto am Breiten Weg

Engelhardt



Eröffnen am Engpaß das "Hoeferts": Aaron Bucholz & K.-H. Jänicke



Preisgekrönt: Der Buffalo Grass Gin 66® vom Abtshof



Architekturbüro Dippold

Das Konzept der Franchise-Kette L' Osteria heißt „größte Individualität für jeden Laden"

Bei grün darfst du stehn

Mein Jüngster (3) bummelt auf der Treppe im Kindergarten, ich warte an der Tür. Halte sie einem Jungen auf und seinem Vater auch. Der lässt sie hinter sich zufallen – meinem Kleinen vor der Nase. Schönen Dank! War das nun rücksichtslos oder gedankenlos? Gedankenlos, rücksichtslos oder gar vorsätzlich, das ist oft die Frage. Egal ob es um Zigarettenkippen im Sand auf dem Spielplatz oder Grünphasen an Ampelkreuzungen geht. Grünphasen an Ampeln? Ja, ein kleiner Irrtum bei – im Grunde allen – Autofahrern macht, dass Autos eine Sekunde eher fahren als Fußgänger losgehen: Sie fahren statt bei grün schon bei rot-gelb, während die Fußgänger noch eine Sekunde warten (müssen), bis sie grün bekommen. „Ist doch egal." Nein, abgesehen von den 250 Sekunden im Jahr, die mir gestohlen werden, dürfte es sicherer sein, wenn rechtsabbiegende Autos schonmal die Fußgänger zucken sähen, dann wäre ihnen vielleicht eher klar, dass da noch wer ist. Vor allem wenn ein Auto mit Schwung in die Grünphase hinein abbiegt – Peng! Nun mögen Sie verstehen oder nicht, was ich meine und meiner Meinung sein oder nicht. Ist ja auch egal. Die Frage, die ich mir aber in meiner Extra-Wartesekunde stelle ist, ob die Verkehrsplaner an ihrem Rechner sitzen und gedankenlos, rücksichtslos oder vorsätzlich, also „huch", „hoppla" oder „hähä", die Autofahrer zuerst fahren lassen. Wahrscheinlich wäre die Antwort auf meine Frage: „Die Autos dürfen aber erst bei grün fahren!" Macht aber keiner und der Fußgänger ist am Arsch! Somit wird das Grün für Fußgänger bewusst mit dem Grün für Autos synchronisiert, statt mit rot-gelb und die Planer denken einfach nicht drüber nach? Oder sie wissen und wollen es, dürfen aber nicht? Es lässt mir einfach keine Ruhe, ob ich eines Tages gedankenlos oder mit Vorsatz überfahren werde. Ich ruf da mal an!

Jim Panse

Otto für Loser



Orientgurken



Keine leeren Versprechungen!



Kommt ein Busfahrer, ein Radfahrer und ein Berechtigter zum Standesamt...



Kamera raus und mitgemacht: ahauerha@dates-online.de

Gästebrett

Da hat sich doch eine Libelle zu mir verirrt. Hach, so eine schöne zarte elegante farbenprächtige ... sie sonnt sich auf dem Fensterbrett. Schaut rein und raus, schaut mich an. Ich nicke. Sie schnurrt. Schnarrt. Etwas mechanisch, finde ich. Irgendwie unpassend. Hier oder im Allgemeinen. Ich lasse sie sitzen und summe weiter. Eins und eins ... schnarrrr ... das erscheint mir nicht ganz lupenrein. Zoom. Ihre Flügel sind feinstes Netzwerk. Eine Transparenz die keine Frage offen lässt. Ich glaube ihr. Was spricht dagegen? SCHNARRR. Das. Mein Mikroskop rasselt mit den Linsen vor Freude. Auseinandernehmen! Ich weiß nicht recht. Sie sonnt sich hier gemütlich und ja sie schnarrt. Sie beobachtet mich mit ihren Facettenaugen. SCHNARRR ... Oder sind das Kameras? RASSEL ... BRUMM ... ein Hirschkäfer fliegt vorbei. Eiert. Das mächtige Gehörn macht's ihm nicht leicht. Eleganz würde ich das nicht nennen. Vielleicht eher Evoquenz. Die Konsequenz einer evolutionären Entwicklung kandiert mit gegorenem Humor. Der arme Kerl. Ja, der aufrechte Flug – aber zu welchem Preis. SCHNARRR ... RASSEL ... Der Mensch mit seinem Gehörn bewegt sich oft nicht weniger evoquent. Und ich meine nicht unbedingt die Motorik. Der riesige unausgegorene Denkapparat – eine Behinderung, die als solche (weil bei jedem Menschen einliegend) nicht als eine erscheint. Es eiert. Wenn natürlich ein Eierndes auf ein anderes Eierndes schaut, wird's speziös (das Hörn lernt immer wieder gern mal was neues) wieder rund und der aufrechte Gang zu den anonymen Evoquenten zum Schwank. Schöner Scherz. Wein, Weib und Gesang. Aber er fliegt doch, könnte man sagen. Noch ... könnte man auch. Tragik der Schöpfung. Es entwickelt sich eben nicht immer zum Geschenk. Was die Evolution auf weite Sicht plant? Humor hat sie ja. SCHNARRR ... Sie hebt ab. Bezaubernd diese Leichtigkeit und diese Wendigkeit und flugs weg ... SCHNARRRRR ... Was? Ah so. Ich Hörni. Das Brett ist lose. Da kann man ja nur hoffen, dass es bald abfällt.

smith marple

Ins Waschbecken schnaubende Männer

Morgendliches Zähneputzen ist für mich wie Yoga. Körperspannung und absolutes In-sich-gekehrt-sein. Vornübergebeugt den Blick auf jenen zentralen Punkt des Waschbeckens gerichtet, der die Gedanken bündelt und sie in unendliche Weiten auf Reisen schickt – den Abfluss. Bei mir zu Hause ist er verchromt, gelöchert und immer blitzeblank. Die Reise ins Unendliche gelingt aber nur bei laufendem Wasser. Nur so entstehen die hypnotischen Kräfte der Wasserverwirbelungen an den Löchern des Abflusses. Als Kind vermutete ich dahinter Frösche, die immer wieder versuchten mit ihren Glubschaugen durch diese kleinen Löcher auf die andere Seite ihrer Welt zu blicken, also auf mich. Kein anderer Moment stimmt mich mehr auf den Tag ein und wappnet mich für dann kommende Herausforderungen. Das funktioniert prinzipiell überall, auch auf Campingplätzen.

Aber schon mein erstes Zähneputzen im gemeinschaftlichen Waschraum belehrte mich eines Besseren. Das mittlere von drei Waschbecken erfüllte mit einem halbwegs blitzeblanken Chromabfluss die Voraussetzung für meine allmorgendliche Gedankenreise. Ich war schon sehr weit eingedrungen. Das Wasser plätscherte wohlig und die Verwirbelungen sogen mich durch die kleine Öffnung ins große Unbekannte. Weich und sanft flutschte ich durch Windungen wie Jimmy Glitschi, der Mann ohne Knochen. Frei von jeder Entscheidung ließ ich es einfach geschehen. Jahrelang endete die Reise immer am hellen Horizont in einer befreienden Weite.

Da schnäuzten aber keine Männer ihren ganzen Nachtrotz ins Nachbarwaschbecken! Was für ein Trompetengetöse mit schmatzendem Abgang. Absolut widerlich! Meine Reise ins himmelblaue Kanalparadies endete in einer unerträglichen Unausgeglichenheit für den Rest des Tages. Warum nur, fragte ich mich, schnauben Männer ins Waschbecken? Haben sie keine Taschentücher? Markieren sie vielleicht ihre Reviere? Das ist mein Waschbecken, hier wasche ich mich – nur ich!

Ich googelte „ins Waschbecken schnaubende Männer" und eine Welt brach zusammen. Was ich da las, lässt mich nicht mehr an die gute Sache Mann glauben. Auf gutefrage.net, gofemenin.de und Co. fragen sich doch tatsächlich Frauen, nicht ohne auf Details zu verzichten: Warum pinkeln Männer gerne ins Waschbecken? Was es nicht alles gibt! Ich werde mir bestimmt keine Zähne im Frauenwaschraum putzen! Oder gibt's etwa auch in Männerwaschräumen Männer, die gerne ins Waschbecken...? (oledesillusioniert)



SWM **Regio** Strom

Feuer und Flamme für die Region.

Manchmal wollen wir es einfach genau wissen, wie etwas entsteht und wo etwas herkommt. Deshalb erzeugen wir mit unserem eigenen Biomasseheizkraftwerk in Ostelbien und mit dem Müllheizkraftwerk Rothensee Strom und Wärme. Energie 100 % aus Magdeburg.

Jetzt Preisvergleich starten: **www.sw-magdeburg.de/regio-strom**

SWM
Magdeburg



Bilder:photocase.com/photo/76/theRACE[2]/laboran/rLP12inch/theRACE/das_bannis/g3/codswollop[2]/misterQW/Schwarzvogel/picea/view/[2]/_marcs[2]/<<bananarama>>/birdy's[2]/sascha.toussaint/UlrikeA/pvcom/Tulk/Tinvo/pischare/BaluW/gftgruen/pornchie/markuspiske[2]/glinnemannLuna.knipsolina/bellagee/himberry/checka/nectar/jottkah/ron01/AndreasF/sir_hiss/complize/Mikromaus/Fotolia.com:papparaffie/BasPhoto/Hagen41/helmutvogler