FAMILIEN BAN.DE

Ausgabe 84 | Februar/März'25 | kostenlos

ottokar

Das Magdeburger Familienmagazin

- Anzeige -

WWW.MAGISCHE-LICHTERWELTEN.DE

ZOO HALLE
Der Berg ruft!

HALPLUS Magische LICHTERWELTEN

DIE RÜCKKEHR DER GIGANTEN

DEUTSCHLANDS GRÖSSTE LICHTERSHOW

VERLÄNGERT BIS 9. MÄRZ



Eure Meinung ist uns wichtig

Beteiligt euch an unserer großen Leserumfrage und gewinnt tolle Preise.

.

Schwungvolle Töne

Die Klarinette ist vielfältig in der Spielweise, was eine breite Stückauswahl möglich macht.

Stress und Frust reduzieren

Kristin Senf unterstützt Schulkinder dabei, wieder Freude am Lernen zu entwickeln.

Familien FREUNDLICH WOHNEN.



© lindahughes – stock.adobe.com

WOHNFÜHLEN,
wo Sie zu Hause sind.

WOBAU

Tel.: 0391 610-4444 · www.wobau-magdeburg.de

Impressum

ottokar – Das Familienmagazin

Ausgabe: 84, Februar/März 2025

Titel: Zoo Halle/Anzeige



Herausgeber: Magdeburger Familienverlag UG (haftungsbeschränkt) Zum Handelshof 9, 39108 Magdeburg

Internet: www.ottokar.info

Geschäftsführerin: Jean Neuhäuser, 0391/50391850, jean.neuhaeuser@ottokar.info

Chefredaktion: Kristin Plumbohm (kp), 0391/50391850, info@ottokar.info

Redaktionelle Mitarbeit: Ronald Huth (rh), Jean Neuhäuser (jn), Mandy Mursall (mm)

Mediaberaterin Print & Online: Jean Neuhäuser, 0391/50391850, anzeigen@ottokar.info

Auflage: 15.000 Exemplare

Veranstaltungstermine: veranstaltungen@ottokar.info, kostenlose Veröffentlichung, wir übernehmen keine Gewähr auf Vollständigkeit, Fotorechte liegen beim Veranstalter

Produktion: DATEs Medien Verlag GmbH, Dana Schmidt

Druck: westermann druck GmbH

Vertrieb: Eigenvertrieb durch den Verlag

Wir sind Mitglied im Netzwerk der

FAMILIENBAN.DE

Wir wollen rodeln geh'n.

Was nur mit der Freizeit anfangen? Seit mittlerweile 14 Jahren versuchen wir euch darauf immer wieder neue Antworten zu geben und hoffen, damit eure Familienzeit zu bereichern. Auch in dieser Ausgabe haben wir euch viele Veranstaltungsideen zusammengetragen. Aber was gibt es Schöneres, als gemeinsam durch eine Winterlandschaft zu toben, einen Schneemann zu bauen und rodeln zu gehen? Darum haben wir all unsere Kontakte zu Frau Holle aktiviert und für die Winterferienzeit eine riesengroße Portion watteweicher Schneeflöckchen bestellt. Wir drücken fest die Daumen, dass Frau Holle unseren Wunsch erhört und euch ein Schneeparadies beschert. Auf Seite 32 haben wir eine Umfrage für euch vorbereitet, um zu erfahren, was euch interessiert und was ihr euch von uns wünscht. Macht mit, helft uns und gewinnt vielleicht einen der großartigen Preise.

Wir wünschen euch eine wunderbare gemeinsame Zeit.

Euer ottokar-Team

inhalt

4 rappelkiste
» Die Rückkehr der Giganten - die magischen Lichterwelten im Zoo Halle

8 echt sportlich
» Sportserie: Rettungsschwimmen

10 einfach spielen
» Serie Kinder- und Jugendzentren: KJH Heizhaus
» Spielplatz Wormser Platz im Stadtteil Sudenburg.

12 bühne frei
» Musikserie - Klarinette

13 tierisch tierisch
» Damwild in Magdeburger Wäldern



Foto: Erlebnispark Tripsdrill

Große Leserumfrage
» Mitmachen und gewinnen! Wir sind gespannt auf eure Meinung zu unserer Arbeit.

14 unterwegs
» Das Gute liegt so nah – Zu Besuch im Ferienpark Plötzky.

16 film

18 medien

20 freizeitplaner

30 mal ne frage
» Freude am Lernen - Coach Kristin Senf im Interview
» Gute Antworten auf schlechte Nachrichten

32 Leserumfrage

34 selbst machen
» Der fliegende Teebeutel



Kindermund

Kind (4 Jahre) sucht Socken für den Papa raus, der noch nicht aus dem Bett aufstehen will. Er reicht ihm die Socken und sagt: **„Die stinken gut Papa!".**

Mitmachen:

Schickt eure Kindermund-Erlebnisse an info@ottokar.info. Mit etwas Glück drucken wir eure Einsendung in einer der kommenden Ausgaben ab.





- Anzeige -



Die Magischen Lichterwelten sind zurück

Eine Reise in die Welt der Giganten unserer Erde

Fotos: Dragon Illumination Arts.

Die Rückkehr der Giganten

Seit Mitte Dezember 2024 sind die Magischen Lichterwelten mit einer brandneuen Ausstellung nach Halle (Saale) zurückgekehrt, die wieder exklusiv für den Bergzoo entworfen wurde – diesmal unter dem Motto „Die Rückkehr der Giganten". Als Fortsetzung von „Lost Worlds" konzipiert entführt diese Ausstellung die Besucher in die Welt der Nachkommen der Dinosaurier, gigantische Säugetiere, Fische und Vögel, die nach dem Untergang der Großechsen die Herrschaft über den Planeten übernahmen. Die faszinierende Schau umspannt einen Zeitraum von 65 Millionen Jahren bis hin zum modernen Menschen. Zu erleben sind dabei nicht nur die allseits bekannten tierischen Giganten aus der letzten Eiszeit wie Mammut, Höhlenbär und Säbelzahntiger, welche durch Blockbuster wie Disneys „Ice Age" eine hohe Popularität erreichten. Die Lichtinstallationen zeigen vielmehr die große Bandbreite an außergewöhnlichen Tieren, wie z.B. ein über 8 Meter großes Faultier oder riesige Urwale, die vor Millionen Jahren Land und Meer beherrschten. Lasst euch mit Besuchern aus ganz Deutschland von den kunstvollen und sich teils bewegenden Lichtinstallationen begeistern und nehmt eure Familie und Freunde mit auf eine Reise durch eine fantastische Welt aus Licht und Seide.



Wie alles begann

Seit der ersten Magischen Lichterwelten 2018 haben über eine dreiviertel Million Besucher diese deutschlandweit einzigartige Show gesehen. Sie ist damit die besucherstärkste Veranstaltung ihrer Art in Deutschland geworden. Unter verschiedenen Themenmottos erstrahlten seither im Bergzoo jeden Winter über 15.000 LED-Birnen in teils fantastischen und teils realistischen Figuren. Vermutlich wären es seit der ersten Lichterwelt mindestens doppelt so viele Besucher gewesen, wenn nicht die Corona-Pandemie für zwei Jahre die Lichter hätte verlöschen lassen. Ende 2022 startete dann das fulminante Comeback mit dem Thema „Lost Worlds", welches die Besucher in eine Jurassic-parkgleiche Welt entführte und hunderttausende Besucher anzog.

Die Entstehung der Lichterwelten

Gefertigt werden die teils gigantischen Lichtfiguren von chinesischen Laternenkünstlern, welche diese einer uralten Tradition folgend, in monatelanger Handarbeit aus Metall und Stoff anfertigten. Danach werden sie nach Deutschland gebracht und 6 Wochen lang aufgebaut und in Szene gesetzt. Auf rund 5 Hektar Fläche sind dann entlang eines über 2 km langen Rundwegs etwa 1000 Figuren neben unzähligen kleineren und größeren Accessoire-Lichtern (Pflanzen, Blumen etc.) in über 300 spektakulären Lichtensembles thematisch zusammengestellt. Die einzigartige Landschaftsarchitektur des halleschen Zoos und die mit stimmungsvoller Musik und Soundeffekten unterlegten Lichtfiguren schaffen dabei ein Gesamterlebnis, wie es sonst nirgends erlebbar ist.

noch bis 09. März 2025, Mi bis So jeweils 17:00 bis 21.30 Uhr. Mo & Di Ruhetage, www.magische-lichterwelten.de

Familien unter sich

In der Hesekielstraße in Sudenburg hat ein neuer Familientreff eröffnet.



Foto: Katharina Beli Röhl

Im Dachgeschoss, über den Räumlichkeiten der Waldorfkita „Haus Tomte“, ist ein neuer Familientreff eingezogen. Hier können sich Familien vernetzen und austauschen sowie Veranstaltungen mit und ohne Kinder besuchen. Fest im Programm stehen bisher eine Spielgruppe für Eltern mit Kindern zwischen ein und drei Jahren, eine Stillgruppe sowie regelmäßige Familienfrühstücke. In Planung sind ebenfalls Gesprächsabende zu Erziehungsfragen, ein Puppennähkurs und regelmäßige Puppenspiele für Kinder ab drei Jahren. Die Räumlichkeiten können auch für externe Beratungen, Kurse oder private Familienfeiern (maximal 20 Personen) angemietet werden. (kp)

Termine:

jeden Dienstag, 9:30-11 Uhr, **Spielgruppe für Eltern mit Kindern von 1 bis 3 Jahren**

jeden zweiten Donnerstag, 9:30-11 Uhr, **Familienfrühstück**

jeden letzten Donnerstag im Monat, 9:30-11 Uhr, **Stillgruppe**

Bei Fragen oder Interesse an einer Teilnahme bitte immer unter familientreffpunkt@waldorfkiga-magdeburg.de anmelden.

Familientreffpunkt des Freien Waldorfkindergarten Magdeburg e.V., Hesekielstraße 1, 39112 Magdeburg, 0391-63674816, familientreffpunkt@waldorfkiga-magdeburg.de, www.waldorfkindergarten-magdeburg.de,



Foto: Inara Janzen

Gemütliches Zusammenkommen

Im Eltern-Kind-Café und in der Krabbelgruppe der Kirche MittenDrin sind alle Familien unabhängig von ihrem Glauben willkommen.

„Kinder und Eltern sollen sich bei uns wohlfühlen. Die Sorge, die Kinder könnten zu laut sein, ist bei uns nicht da.“, so Inara Janzen, die gemeinsam mit ihrem Mann Dieter, zur Leitung der gerade in Gründung befindlichen Freikirche MittenDrin gehört. Seit Ende 2023 öffnen sie ihre Räumlichkeiten in der Arndtstraße in Stadtfeld Ost regelmäßig für Familien. Unabhängig von Glaube und Gottesdiensten, kann sich hier immer montags mit anderen Eltern ausgetauscht oder einfach nur ein Kaffee und verschiedene Snacks genossen werden, während die Kinder sich in der Spielecke begegnen. Jeden Mittwochvormittag findet zudem eine Krabbelgruppe für Eltern mit Kindern von 0-2 Jahren statt. (kp)

Termine:

montags, 15-17 Uhr, **Café Krümelkeks,** für Eltern mit Kindern von null Jahren bis zum Grundschulalter

mittwochs, 10-11:30 Uhr, **Krümel-Mittwoch,** Krabbelgruppe für Kinder von null bis zwei Jahren

Kirche.MittenDrin, Arndtstraße 56, 39108 Magdeburg, 0175/4160518, hallo@kirche-md.de



Foto: mwg

Neuer Ort in und für Magdeburg

Das MWG-Forum wird im Mai 2025 im Herzen der Stadt eröffnet.

Im November 2022 begann der Bau des neuen Hauptsitzes der MWG an der Ecke Julius-Bremer-Straße und Breiter Weg. Das Gebäude wird durch seine Glasfassade und markante Struktur auffallen. Mit 12 Etagen und einer Höhe von 48 Metern wird es die Stadtsilhouette prägen und als zentraler Treffpunkt für Mitglieder, Kunden und Interessenten der MWG dienen. Der Name des neuen Hauptsitzes „MWG-Forum“ verdeutlicht, dass es nicht nur ein Ort der Vermietung, sondern auch der Begegnung und Kommunikation sein soll. Ab April 2025 werden hier verschiedene Standorte der MWG zusammengeführt, darunter Vermietung, Wohneigentumsverwaltung, technisches Management, Spareinrichtung, Nachbarschaftsverein und Stiftung. Im Dachgeschoss entsteht „Deck13“ - ein Veranstaltungsraum für bis zu 80 Personen, der angemietet werden kann.

Info:www.mwg-wohnen.de

Spielplatz Musik

Im Opernhaus können Kinder ab 1 Jahr in die Welt der Musikinstrumente und ihrer Klänge eintauchen.

Ob Krabbeln, Lachen und Träumen zur Musik in entspannter Atmosphäre, erste Berührungen mit der Welt der Instrumente oder das eigene Erforschen von Klängen: Gemeinsam mit Musikern der Magdeburgischen Philharmonie und der künstlerischen Vermittlung begeben sich die jungen Zuhörer auf eine musikalische Erlebnisreise, nähern sich den Musikinstrumenten altersgemäß und spielerisch an und erkunden deren Klänge. Im Format „Gesang“ mit der Opernsängerin Undine Dreißig hören sie verschiedene Musikstücke und erforschen dabei, wie die Stimme als Instrument funktioniert.

Theater Magdeburg, Opernhaus, Universitätsplatz 9, www.theater-magdeburg.de

Foto: Theater Magdeburg



Termine

26.1., 16 Uhr, **Gesang**

16.2., 16 Uhr, **Blechblasinstrumente**

23.2. und 30.3., je 16 Uhr, **Harfe**

rappelkiste

- Anzeige -

Fragt nach

Die AOK beantwortet eure Fragen zum Thema Gesundheit

Diesmal: Woran erkenne ich Neugeborenenakne und was muss ich beachten?



Foto: AOK

Bei der Neugeborenenakne bilden sich kleine, rote oder weiße Pickel, die meist im Gesicht, insbesondere auf den Wangen, der Stirn und dem Kinn erscheinen. In seltenen Fällen auch auf dem Rücken. Sie ist eine harmlose Hautveränderung und tritt bei etwa 20 Prozent aller Neugeborenen auf. Im Gegensatz zu anderen Hautproblemen verursacht die Neugeborenenakne keine Beschwerden, wie Juckreiz oder Schmerzen. Sie verschwindet in den meisten Fällen von selbst, ohne dass eine spezielle Behandlung erforderlich ist. Man kann die Heilung aber beispielsweise durch das tägliche, sanfte Reinigen der Haut mit Wasser unterstützen. Auch lockere, Atmungsaktive Kleidung hilft. Auf jeden Fall verzichten sollte man auf Cremes oder Öle. Wenn man sich dennoch unsicher ist, die Akne nach mehreren Monaten nicht abheilt, die Pickel sich entzünden oder Fieber hinzukommt, sollte man am besten einen Arzt aufsuchen.

AOK

Mitmachen!

Eure Fragen gehen an: info@ottokar.info oder per Post an ottokar, Zum Handelshof 9, 39108 Magdeburg. Nennt bitte Namen, Alter, Anschrift sowie Telefonnummer. Jede Veröffentlichung wird mit einem AOK-Überraschungspaket belohnt.



Foto: Nilz Boehme

Nachts im Museum

Eine außergewöhnliche Nacht voller Kunst, Musik, Theater und Kreativität ist im Kunstmuseum zu erleben.

Das Kunstmuseum Magdeburg feiert in diesem Jahr 50. Geburtstag. Auftakt für die Feierlichkeiten ist die Erlebnis-Nacht und lockt mit beeindruckender Lichtkunst in der Kirche, Sonderausstellungen, unterhaltsamen Theaterszenen, Musik, Tanz und Live-Performances für alle Altersgruppen. Ferner laden Führungen zum Kennenlernen der Ausstellungen und Kunstwerke ein und ein Rätsel lockt mit tollen Gewinnen. Und wer in der Langen Nacht selbst kreativ werden möchte, kann das in den Museumspädagogischen Angeboten für Klein und Groß.

Tipp für alle Kreativen: Ihr selbst könnt auch Teil der Nacht sein. Unter dem Titel „Gruselphon und Klammerklavier" könnt ihr bis zum 28.1. selbstgebaute Musikinstrumente abgeben, die am Abend in der Ausstellung präsentiert werden. Dabei stehen nicht die klassischen Instrumente im Vordergrund, sondern die Freude am Experimentieren mit Klängen und Geräuschen. Schrilles Quietschen, geheimnisvolles Summen oder rhythmisches Rattern sind ausdrücklich erlaubt. Das Publikum wählt am Abend das beste Klangobjekt. (jn)

8.2., 19-1 Uhr, Erlebnisnacht, Kunstmuseum Magdeburg, Regierungsstraße 4-6, Das komplette Programm auf kunstmuseum-magdeburg.de/erlebnisnacht/

Sage mal, ... Magdeburger Sagengeschichten

In Magdeburg verbergen sich hinter Statuen, Hauszeichen und Straßennamen sagenumwobene Geschichten. Wir entdecken sie mit euch.

Die Sage zum freundlichen Gesicht

In der heutigen Großen Münzstraße standen schon früher sehr herrschaftliche und prunkvolle Häuser. Eines davon besaß der Kaufmann Gottlob Ring. Sein Haus stand gegenüber dem Geburtshaus von Otto von Guericke. Das Haus war ein sehr hübsch gestaltetes Haus, aber es gab nur wenige Fenster und dementsprechend drang kaum Sonne in das Innere. Den Kaufmann Herr Ring störte dies jedoch nicht, da er sehr viel arbeitete und deshalb wenig am Tag zu Hause war. Bei einer Handelsreise lernte er die Tochter eines Geschäftspartners kennen. Ihr Name war Barbara. Sie war eine sehr freundliche und lustige Frau. Sofort verliebte er sich in sie und sie heirateten kurze Zeit später. Seine Frau zog damit nach Magdeburg und fühlte sich zunächst wohl in ihrem neuen Zuhause. Doch schon nach kurzer Zeit veränderte sich Barbara. Zuerst lachte sie nicht mehr so oft, dann wurde sie immer trauriger und blasser im Gesicht. Ihr Mann machte sich Sorgen, ging mit ihr spazieren und machte kleine Reisen. Doch all das half nicht viel. Barbara saß häufig nur noch am Fenster und betrachtete das Gebäude, welches gegenüber ihrem Haus gebaut wurde. Es wunderte sie sehr, dass niemand am Tage baute, aber wenn sie früh morgens aus dem Fenster schaute, war das Haus wieder ein wenig größer. Als das Haus fertig war und die Einweihung stattfand, waren auch Barbara und ihr Mann eingeladen. Barbara war inzwischen schon sehr schwach, aber an diesem Tag ging es ihr gut, was ihren Mann sehr überraschte. Er merkte sofort, dass das Haus einen wundersamen Zauber hatte und beschloss es zu kaufen. Als nun Gottlob und seine Frau in das Haus einzogen, ging es Barbara immer besser und sie wurde wieder ganz gesund. Als Dankbarkeit ließ Gottlob ein Hauszeichen erstellen, welches ein lachendes Gesicht darstellte. Leider steht das Haus heute nicht mehr, aber die schattige Straße und die Gedenkstelle an das Geburtshaus von Otto von Guericke, könnt ihr gerne in der Großen Münzstraße besuchen. (mm)



Foto: Kristin Plumbohm

Magische Momente des kreativen Ausdrucks

Unter dem Motto „Hokus Pokus" ruft der 28. Kinder- und Jugend-Kultur-Preis des Landes Sachsen-Anhalt junge Talente dazu auf, ihre Ideen und ihre Kreativität in die Welt zu zaubern.

Gesucht werden außergewöhnliche Beiträge, die mit Fantasie - vielleicht einem Hauch von Magie - und der Vielfalt kultureller Ausdrucksformen entstanden sind. Ob in der Malerei, Fotografie, Literatur, Musik, Film, Tanz oder Theater – alles ist möglich. Die eingereichten Werke dürfen nicht älter als ein Jahr sein und können von Kindern und Jugendlichen als Einzelpersonen, Gruppen oder ganzen Klassen eingereicht werden.

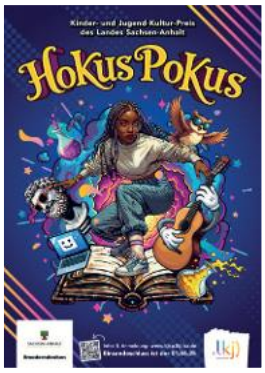

Eine hochkarätige Jury, bestehend aus Experten verschiedener Kultursparten, wird die Arbeiten mit Aufmerksamkeit und Begeisterung bewerten. Es winken nicht nur drei Hauptpreise, sondern auch zahlreiche weitere Ehrungen im Gesamtwert von 6.500 Euro. (jn)

Einsendeschluss: 1.4.2025. Weitere Informationen und Anmeldung unter www.kjkp.lkj-lsa.de



Foto: Alexander Lichtner



Foto: Wasserburg Egeln

Sehet und staunet

Ritter, Gaukler und Spielleute, Handwerker und Markttreibende belagern mit ihren altertümlichen Bräuchen die Wasserburg Egeln.

Die Burg hat in ihrer wechselhaften Geschichte schon so manches erlebt und so luden die Burgherren sicherlich zu einem hohen Fest auch andere Ritter, Gaukler und Spielleute auf die Burg. Auswärtige Handwerker und Händler präsentierten sich auf dem Markt davor und das Volk strömte zuhauf. Ende März wird nun wieder einmal zu einer Zeitreise in das Mittelalter eingeladen. An beiden Tagen beginnt das große Spektakel mit historischen Klängen, Gaukelei und Feuerzauber. Die Kleinsten können ihre Geschicklichkeit beim Kerzenziehen sowie Armbrust- und Bogenschießen zeigen oder sich beim Kinderritterturnier behaupten. Eine Attraktion besonderer Art ist das historische Kinderkarussell, welches mit reiner Muskelkraft angetrieben wird. (jn)

29. und 30.3., je 11-20 Uhr, Mittelalterspektakel auf der Wasserburg Egeln

Roboter auf Tauchfahrt

Die IHK wird zum Austragungsort der First Lego League.

Seit mehreren Monaten haben Kinder und Jugendliche getüftelt, programmiert und experimentiert. Mit ihren selbst gebauten Robotern werden sie nun versuchen, bei der First Lego League Challenge knifflige Aufgaben auf dem Spielfeld zu lösen. Beim diesjährigen Wettbewerb präsentieren 18 Teams aus der Region ihre Lösungen rund um das Thema „Der Ozean ist mehr als das, was du am Horizont sehen kannst." Im Rahmenprogramm werden Workshops für Kinder, Jugendliche und Erwachsene zu Social Media und Robotik mit Lego Mindstorms Education angeboten. (jn)



Foto: HANDS on TECHNOLOGY e.V.

8.2., ab 10 Uhr, First LEGO League Wettbewerb, IHK Magdeburg, Alter Markt 8, Mehr Informationen und Anmeldung für die Workshops auf www.roboterkurse.de

Keine Angst vor schwarzen Fingern

Das Technikmuseum bietet wöchentlich Vorführungen in der historischen Druckwerkstatt an.

Anhand der ausgestellten Exponate wird Kindern ab 6 Jahren die traditionelle Arbeitsweise in einer Druckerei vorgestellt. Erfahrene Setzer und Drucker, seit vielen Jahren ehrenamtlich im Einsatz, geben Einblicke in diese längst vergangene Welt.



Foto: F. Ehrhardt, Technikmuseum

Natürlich lohnt sich auch das Bummeln durch die weitere Ausstellung, denn das Technikmuseum ist ein Museum der besonderen Art. Fast alle Exponate sind freistehend und zum Anfassen. Zahlreiche historische Ausstellungsstücke aus den Bereichen Verkehrswesen, Maschinenbau, Luft- und Raumfahrt, Handwerk und Feuerwehr laden zum Entdecken ein. Eine besondere Attraktion auf der 2000 qm großen Ausstellungsfläche ist die Funktionsweise einer Hubbrücke. (jn)

Vorführungen in der historischen Druckwerkstatt, jeden Donnerstag 14-16 Uhr, Technikmuseum, Dodendorfer Straße 6, www.magdeburg.de/Technikmuseum

Tipp:

Noch bis zum 27.2 wird die Sonderausstellung „Karawanen in der Luft" vom Dessauer Technikmuseum „Hugo Junkers" über die ersten Linienflüge von 1924-1932 im arabischen Raum präsentiert.

Sport in Magdeburg

Folge 67: Rettungsschwimmen

Vorbereitet für den Notfall

Beim Rettungsschwimmen werden nicht nur Übungen im Wasser trainiert, auch ein einstündiger Theorieteil gehört zu jeder Trainingseinheit dazu.

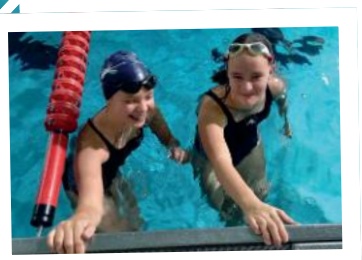

Bevor die Kinder und Jugendlichen ins Wasser springen, um ihre Fähigkeiten im Rettungsschwimmen zu festigen, packt Trainer Wolfram Blümel von der Wasserwacht des Deutschen Roten Kreuzes zunächst den Rettungsrucksack aus, um mit seinen Schützlingen den Druckverband, den Einsatz vom Dreieckstuch und das Blutdruckmessen zu üben.

In dieser Unterrichtsstunde am Freitagabend geht es etwas praktischer zu, häufig gibt es aber auch Theorieteile, um die Gesetze und Regeln für das Rettungsschwimmen zu verinnerlichen. Dabei werden Gefahren am und im Wasser, die richtige Hilfe bei Bade-, Boots- und Eisunfällen oder auch Rechte und Pflichten bei Hilfeleistungen besprochen.

Im Wasser werden dann verschiedene Transport- und Fesselgriffe, das Tauchen, das Schwimmen mit Kleidung oder mit verschiedenen Rettungsmitteln wie Boje, Brett oder Ball geübt. Erst mal geht es aber an die Erwärmung, was ein paar hundert Meter Kraulschwimmen, Brustschwimmen und Schwimmen in Rückenlage bedeutet. Nach und nach können so nach individuellem Fortschritt Rettungsschwimmabzeichen in Bronze, Silber und Gold erworben werden.



Rettungsschwimmen lässt sich auch als Leistungssport betreiben, dafür gibt es separate Gruppen, die dann auch regelmäßig bei Wettkämpfen dabei sind. (kp)

Romy, 17 Jahre

Wie lange bist du schon beim Training dabei? Seit 2019. Vorher bin ich aber schon beim SCM geschwommen.



Wie bist du auf den Sport aufmerksam geworden? Mein Kusscousin ist auch hier und hat es empfohlen. Ich wollte aber auch gerne eine neue Erfahrung machen und mir etwas Geld dazu verdienen.

Wie oft bist du als Rettungsschwimmerin im Einsatz? Aktuell schaffe ich es einmal im Monat. Ich bin entweder im Nemo oder in den Freibädern unterwegs.

Was macht dir beim Training am meisten Spaß? Mit Flossen oder Schnorchel schwimmen und praktische Übungen in der Theoriestunde.

Rettungsschwimmen:

Vorrausetzungen: sicher schwimmen können

Bestes Einstiegsalter: ab 10 Jahre

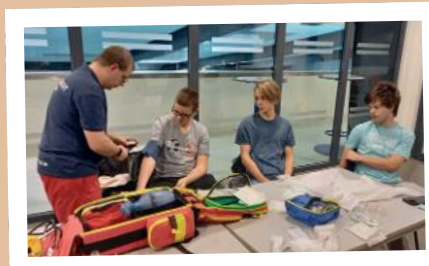

Ausrüstung: Schwimmsachen, Schwimmbrille, T-Shirt, Badelatschen, ABC-Ausrüstung (Flossen, Taucherbrille, Schnorchel)

Text und Fotos: Kristin Plumbohm

MWG

Susi & Tino

Rätselspaß für Kinder

Bauen mit Tino!

Tino würde gern eine richtig schöne Startrampe für die Zeitmaschine bauen. Dafür sortiert er seine Bauklötzchen in drei Gruppen. Jede dieser Klötzchen-Gruppen unterscheidet sich durch einen Baustein von der vorhergehenden. Erkennst du die Unterschiede?



Wollt ihr Susi & Tino näher kennenlernen?

Infos

MWG-Wohnen.de

MWG

MWG-WOHNUNGSGENOSSENSCHAFT eG
MAGDEBURG

Wir ziehen um!

Neueröffnung im Stadtzentrum

AB APRIL
MWG-Forum
Breiter Weg 25



Besuchen Sie uns!

www.MWG-Wohnen.de

Spielplätze in Magdeburg

Folge 57 – Spielplatz Wormser Platz



Neue Ansicht

Der Spielplatz Wormser Platz im Stadtteil Sudenburg wurde saniert und beherbergt jetzt unter anderem eine Teqball Platte.

Zuletzt wurde die Spielfläche Wormser Platz 2005 saniert. Höchste Zeit also mal wieder neue Impulse zu setzen, dachte sich die Stadt. Deshalb wurden die Spielgeräte im Sandspielbereich im Frühjahr an vielen Stellen grunderneuert. Der generationsübergreifende Spielplatz im Stadtteil Sudenburg erstrahlt seitdem in neuem Glanz.

Auf der Hauptspielfläche für Kinder von 6 bis 12 Jahren ist eine neue Spielkombination entstanden, die über eine Kletterwand oder eine Sprossenleiter erklommen werden kann. Oben warten dann zwei Viereckpodeste, die über eine Tellerbrücke miteinander in Verbindung stehen. Über eine Rutsche geht es wieder hinab und weiter zur Wippe oder zum Spielareal für kleinere Kinder bis fünf Jahren. Hier wartet ein Spielhaus mit Sandboard und Schwenkkran.

Neben einer Tischtennisplatte, verfügt die Spielfläche auch über eine von bisher erst drei Teqball Platten an öffentlichen Orten in der Stadt. Die Sportart, die sich vor allem im asiatischen Raum größter Beliebtheit erfreut, wird mit einem herkömmlichen Fußball gespielt, den es über die Spielfläche zu befördern gilt. (kp)





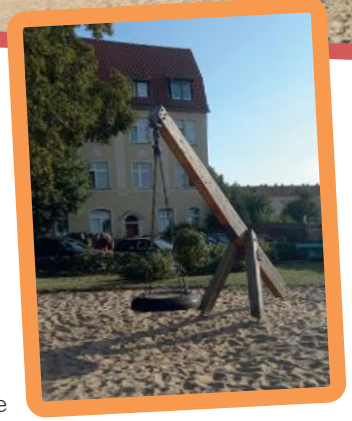

Fotos und Text: Kristin Plumbohm

Spielplatz Wormser Platz

Lage: Wormser Platz/ Stadtteil Sudenburg

Saniert: 2024

Altersempfehlung: 6 bis 12 Jahre

Hohe Lautstärke ERLAUBT!

Im Kinder- und Jugendhaus „Heizhaus“ können junge Bands an ihrer Musik feilen und erste Bühnenerfahrung sammeln.

Wie der Name schon vermuten lässt, war das Kinder- und Jugendhaus „Heizhaus“ in Stadtfeld West vor seiner jetzigen Nutzungsweise ein altes Heizhaus. Mitte der 90er Jahre wurde es von der Stadt zu einem jugendkulturellen Zentrum umgebaut.

Das Angebot vor Ort ist, wie in allen Häusern dieser Art, sehr flexibel und hängt von den aktuellen Interessen und Altersstufen der Kinder- und Jugendlichen ab, die den Treffpunkt besuchen. Durch einen Probe- und Bühnenraum ist das Haus aber besonders interessant für junge Menschen, die gerne eigene Musik machen möchten oder noch einen Proberaum suchen.

In den Räumlichkeiten ist es aber ebenso möglich Tischtennis, Billiard, Dart oder Gesellschaftsspiele zu spielen. Im Außenbereich gibt es neben verschiedenen Sitzplätzen auch einen kleinen Spielbereich für jüngere Kinder. Außerdem wird eine niederschwellige Beratung bei Alltagsproblemen angeboten.

In den Ferien kommen in den Vormittagsstunden auch Kinder aus Horten, anderen Jugendeinrichtungen und Schulen vorbei. Sie können so den Ort kennenlernen und die Angebote ausprobieren. Einmal im Monat öffnet der Treff auch an einem Samstag für jahreszeitliche Kreativangebote oder einen Kleidertausch. (kp)

Kinder- und Jugendhaus „Heizhaus“, Harsdorfer Straße 33b, 39110 Magdeburg, Tel.: 0391/7311516, kjh-heizhaus@jga.magdeburg.de







Regelmäßige Angebote:

Offene Tür

Mo: 13-18 Uhr
Di.-Fr.: 13-21 Uhr

Heizhaus bewegt sich

Mo. u. Fr., 15-16 Uhr, Sporthalle im Milanweg, nur mit vorheriger Anmeldung unter 0391/7311516

Kreativangebot

Di., ab 16 Uhr, wechselndes Programm, u. a. Siebdruck, Batiken, Linolschnitt, nur mit vorheriger Anmeldung unter 0391/7311516

Fotos: Kristin Plumbohm



Kinder- und Jugendzentren in Magdeburg, Folge 21: KJH „Heizhaus“



Lehrer Roland Kähne spielt meist zusammen mit seinen Musikschulkindern.

Schwung-volle Töne

Die Klarinette ist vielfältig in der Spielweise, was eine breite Stückauswahl möglich macht.

Wie herausfordernd es sein kann, ein Musikinstrument zu lernen, kann man sich nur in Gänze vorstellen, wenn man es einmal selbst ausprobiert hat. Der elfjährige Adrian hat sich dafür vor zwei Jahren die Klarinette herausgesucht und feilt seitdem wöchentlich im Konservatorium Georg Philipp Telemann an seinen Fähigkeiten. Zunächst in einer kleinen Gruppe spielend, wechselte er mit zehn Jahren zum Einzelunterricht.

Die Klarinette ist sehr vielfältig in der Spielweise. Den meisten bekannt ist sie vermutlich durch die Interpretation der Katze im musikalischen Märchen „Peter und der Wolf". Hier kommt sie mit einem weichen und warmen Klang daher. Neben der Klassik ist sie beispielsweise aber auch im Jazz und Pop zu finden.

Für Kinder ist das Erlernen der Klarinette ab dem achten Lebensjahr auf einem speziellen Kinderinstrument möglich. Ab dem zehnten Lebensjahr kann meist die Umstellung auf ein größeres Instrument erfolgen. Für das Spielen von Blasinstrumenten spielt nämlich immer auch die körperliche Eignung eine wichtige Rolle. Die Körpergröße, der Kieferbau, die Zahnstellung und Lippenform sowie die Größenentwicklung der Hände müssen das Spiel möglich machen.

Während der Musikstunden geht es dann neben dem Erlernen von Griffkombinationen, Rhythmus und Lautstärkeübungen sowie Notenlehre, auch um einen kontinuierlichen Muskelaufbau, um dem Instrument die gewünschten Töne Stück für Stück entlocken zu können. Neben dem 45-minütigen wöchentlichen Unterricht, wird eine halbe Stunde tägliches Training zu Hause empfohlen. Nach ca. zwei Jahren sind dann erste Auftritte möglich. Seit 2009 bereichern außerdem die „Luftikusse" das Ensembleangebot des Konservatoriums. In dieser Gruppe kann der Nachwuchs aus dem Bereich Holz- und Blechbläser zusätzliche Erfahrungen im Zusammenspiel sammeln, um sich auf den Einstieg in eines der größeren Orchester vorzubereiten. (kp)

Adrian, 11 Jahre

Spielt seit zwei Jahren Klarinette.

Wie bist du auf das Instrument aufmerksam geworden? Ich habe das Instrumentenkarussell gemacht und dabei wurde mir gesagt, dass ich gut Klarinette spielen könnte, weil mein Kiefer dafür gut gebaut ist.

Was macht dir am Unterricht am meisten Spaß? Dass ich so viele Lieder spiele, die bekannt sind, wie „Fuchs, du hast die Ganz gestohlen".



Fotos: Kristin Plumbohm

Adressen:

Konservatorium Georg Philipp Telemann, Breiter Weg 110, 39104 Magdeburg, 0391/5406861, info@ms.magdeburg.de

Magdeburger Rock : Pop : Jazz : Schule, St.-Michael-Str. 3-4, 39112 Magdeburg, Tel.: 0391/601355, office@musikschulemagdeburg.de



Tiere in Magdeburg

Folge 16: Damwild

Wechsel im Wald

Das Damwild wird gerne mal mit Reh- und Rotwild verwechselt. Dabei lassen sich die Arten eigentlich leicht auseinanderhalten.

Fotos: Andreas Lander

Ursprünglich stammen die Damtiere aus Anatolien und wurden wegen ihres Geschmacks als Jagdwild in Deutschland eingeführt. Die Tiere sind deutlich größer als das Rehwild, aber kleiner als Rotwild, was sie schnell voneinander unterscheiden lässt. Die weiß gepunkteten Huftiere leben bevorzugt in Laub- und Mischwäldern mit genügend Freiflächen und Lichtungen. In Magdeburg sind kleine, freilebende Rudel im Biederitzer Busch und im Kreuzhort zu Hause.

Einen Menschen kann das Wild ohne Probleme aus zwei Kilometer Entfernung erkennen. Untereinander kommunizieren sie aber auch sehr viel über ihren Geruchssinn und die Bewegung ihres Schwanzes. Droht Gefahr, strecken die Tiere diesen zum Beispiel nach oben, sodass sich die weiße Schwanzunterseite zeigt. In Prellsprüngen wird dann der potenzielle Gefahrenort mit der Gruppe verlassen. Dieses Verhalten lässt sich auch im Damwildgehege des Elbauenparks beobachten. Chef des hier ansässigen Rudels ist Teddy. Er ist mittlerweile zehn Jahre alt und im Park geboren, was ihn sehr zutraulich und damit manchmal auch sehr übermütig im Umgang mit seinen menschlichen Pflegern macht. Ein bisschen Vorsicht ist deshalb immer geboten. Denn die Kraft des Geweihes eines Hirsches ist nicht zu unterschätzen. Die Hirsche kämpfen damit spielerisch das ganze Jahr über miteinander. Es ist ein Training für die Brunftkämpfe, die im Oktober und November von ausgewachsenen Hirschen ausgetragen werden, um bei den Weibchen für Aufsehen zu sorgen.

Ist die Brunft erfolgreich verlaufen, kommt meist im Juni des Folgejahres ein Kälbchen zur Welt. Es ist schon 24 Stunden nach der Geburt in der Lage auf kurze Distanz die Flucht zu ergreifen. In der Regel versteckt es sich aber im Dickicht und wird bis zu sechs Mal am Tag von der Mutter gesäugt. Durch das Blöken der Mutter und Fiepen des Kindes bleibt die Familie in Kontakt. Während die weiblichen Nachkommen mit der Mutter zusammenleben, suchen sich die Männchen mit zwei Jahren eine eigene Gruppe. Grundsätzlich sind die Tiere sehr sozial. Nur alte Hirsche sind manchmal als Einzelgänger unterwegs. (kp)

Damwild

Aussehen: Aussehen: Die Farbe des Fells unterscheidet sich je nach Jahreszeit. Typisch ist das hell-rostbraune Fell mit weißen Flecken im Sommer. Im Winter ist das Haar dann eher graubraun.

Ernährung: Damhirsche sind Wiederkäuer und fressen ausschließlich pflanzliche Nahrung, wie Gräser, Kräuter, Blätter, Rinde, Früchte und Pilze.

Gewicht: Männchen ca. 90 Kilogramm, Weibchen ca. 55 Kilogramm

Körpergröße: Die Hirsche können eine Körperlänge von bis zu 1,75 Meter erreichen, die Weibchen sind meist zehn Zentimeter kleiner.

Fortpflanzung: Brunftkämpfe im Oktober und November, die Tragezeit der Damtiere beträgt 33 Wochen

Laute: blöken, fiepen, miauende und rülpsende Laute

Tipp:

Wer näheren Kontakt mit dem Damwild auf dem Großen Cracauer Anger im Elbauenpark aufnehmen und weitere spannende Infos zu den Tieren bekommen möchte, schaut am besten bei der Entdeckungstour Wald vorbei, die für Kinder in den Ferien angeboten wird oder bei der jährlich stattfindenden öffentlichen Fütterung im Februar.



- Anzeige -

Das Gute liegt so nah



Eingebettet von mehreren Seen, mitten in der Natur, liegt der Ferienpark Plötzky und lädt Familien zu Erholung, Spaß und gutem Essen ein.



Die Waldsee Arena bietet ein breites Sport- und Freizeitangebot von Indoor-Fußball, Volleyball, Tischtennis über Fahrgeschäfte bis hin zu Hüpfburg und Spielautomaten. Die 2000 qm Indoorfläche ist das ganze Jahr über kostenfrei nutzbar.



Von Freitag bis Sonntag ist es ab 11 Uhr möglich die Kreativangebote im **Bastelstübchen** wahrzunehmen. Es können beispielsweise Vogel- und Insektenhäuschen gebaut sowie Tassen und Jutetaschen bemalt werden. Eine Voranmeldung ist nicht notwendig.

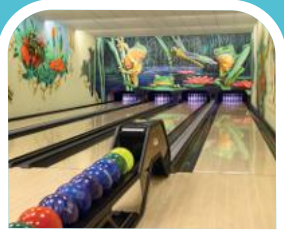

Das Bowlingcenter im Ferienpark mit vier modernen Bahnen verspricht Spiel und Spaß in einer einzigartigen Atmosphäre. Die Wände werden von farbenfrohen Wandbildern verziert, die mit Wissenswertem zu heimischen Tieren aufwarten.

Vor den Toren der Stadt, nur 20 km von Magdeburg entfernt, bietet der Ferienpark Plötzky zahlreiche Möglichkeiten der aktiven Freizeitgestaltung, ob als Ausflug am Wochenende, als Kurzurlaub oder um den nächsten Kindergeburtstag zu feiern.

Ursprünglich war die Fläche nur als Campingplatz um den Kleinen Waldsee gedacht, heute ist sie allerdings viel mehr als das und perfekt auf die Bedürfnisse von Familien abgestimmt. So gibt es neben den Bademöglichkeiten und einigen Spielplätzen zum Beispiel auch einen Fußball- und Volleyballplatz, einen Basketballplatz, drei Badmintonfelder, einen Niedrigseilgarten, ein überdimensionales Hüpfkissen, einen Streichelzoo, Adventure Minigolf, Tischtennisplatten und einen Fahrradverleih, bei dem auch die beliebten 4-Sitzer Räder ausgeliehen werden können. So ist eine Fahrradtour durch die wunderschöne Landschaft mit ihren vielen Seen unbedingt zu empfehlen. Für Kinder sind auch die Mini Jeeps eine tolle Möglichkeit, den Park selbstständig zu entdecken.

Auch in der kühleren Jahreszeit ist der Ferienpark die richtige Adresse für die aktive Familienfreizeit und eine kleine Auszeit zwischendurch. Es gibt einen großen Indoor-Spielplatz mit Bowlinganlage, Billard, Tischkicker, Airhockey und vielem mehr. Der Clou: Die Indoorfläche kann das ganze Jahr über kostenfrei besucht werden.

Baden, Spielen, Wandern und Rad fahren – im Ferienpark Plötzky können Familien das ganze Jahr über eine tolle Zeit miteinander verbringen, sich mitten in der Natur erholen und die Seele baumeln lassen. (jn)

Ferienpark Plötzky, Kleiner Waldsee 1, 39217 Schönebeck OT Plötzky, Tel.: 039200-50155, www.ferienpark-ploetzky.de

FERIEN PARK PLÖTZKY
Camping · Caravans · Ferienhäuser · Freizeitspaß

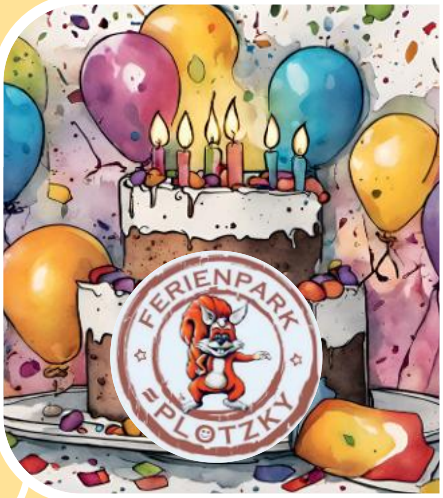

Im Ferienpark Plötzky kann der Nachwuchs auch seinen Kindergeburtstag feiern. Die unzähligen Möglichkeiten zum Toben und Spielen versprechen glückliche Kinderaugen. Fünf Veranstaltungsräume und ein großer Saal halten zudem ausreichend Platz für Feiern mit bis zu 120 Gästen bereit.





Stephan's Hofladen bietet eine große Auswahl an Geschenken, Spielwaren, regionalen Produkten von Keksen und Schokolade über Liköre bis hin zu Wein und Brausen. Der Hofladen hat täglich von 7-19 Uhr geöffnet. Vor Ort gibt es außerdem eine **Burgermanufaktur**, die die aromatischen Smashed-Burger serviert.



Das **Spielplatz-Areal direkt am See begeistert** mit einer neun Meter hohen Burg, einem Sandförderband und einer Seilbahn. Ein freundlicher großer Drache fühlt sich ebenfalls auf dem Gelände heimisch. Der Steinbruchpfad mit verschiedenen Kletter-, Balancier- und Geschicklichkeitselementen lädt derweil dazu ein, die eigenen Grenzen auszutesten.



Das Restaurant „Am Kleinen Waldsee" verwöhnt mit Kaffee und Kuchen sowie einem Essensangebot, welches von Pizza bis hin zu deutscher Hausmannskost reicht. Die Restaurantterrasse mit Teich und Wasserfall lädt an warmen Tagen zum Verweilen und Genießen ein, während die Kinder auf dem Spielplatz in Blickweite toben. Es finden hier auch Märkte, Konzerte, Oktoberfeste und Silvesterfeiern statt.



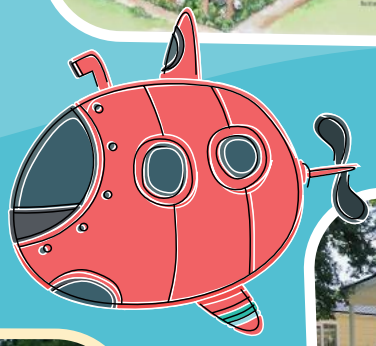



Auf dem Erlebnisbauernhof gibt es Alpakas, Ziegen, Kaninchen, Meerschweinchen und eine bunte Schar an Vögeln zu bestaunen. Immer in den Ferien kann man den Tieren ganz nah kommen und sie bei Streichel- und Fütterrunden besser kennenlernen.









Für den Urlaub stehen liebevoll und herzlich eingerichtete Ferienhäuser mit Bad und Heizung sowie Hotelapartments zur Verfügung. Die knapp 55 Unterkünfte sind durch ihre Beheizbarkeit ganzjährig nutzbar. Camping ist ebenfalls möglich.

Fotos: Ferienpark Plötzky, Kristin Plumbohm



Können ein Baby mit Superkräften und sein neidischer Bruder es schaffen, die ganze Stadt zu retten?

Foto: Nordisk Film



Foto: Kinostar

Familie Faultier wagt sich mit ihrem Food-Truck in die Großstadt, um ein neues Leben aufzubauen.



Foto: Constantin Film

Was, bitte schön, soll ein Mädchen mit einem Wald und einer Hexenhäuschen?

Familie Faultier – Kochen auf der Überholspur

Nachdem ein heftiger Sturm ihr Heimatdorf verwüstet hat, stehen das flinke Faultiermädchen Laura und ihre Familie vor einer großen Herausforderung: Sie müssen ein neues Zuhause finden. Mit ihrem alten, klapprigen Food-Truck wagen sie sich in die Großstadt, um sich ein neues Leben aufzubauen – und tatsächlich wird ihr kleiner Imbiss durch ihre einzigartigen Kochkünste schon bald ein voller Erfolg. Doch nicht alle freuen sich darüber: Die Gepardin Dotti Pace, deren Fast-Food-Imperium in einer Krise steckt, sieht in den Faultieren eine große Bedrohung und versucht mit allen Mitteln, ihre Rivalen loszuwerden. Kann sich die Familie Faultier gegen die gerissene Gepardin durchsetzen?

Kinostart: 27. Februar, Altersfreigabe stand zur Drucklegung noch nicht fest

Ein Mädchen Namens Willow

Was soll Willow denn mit einem Wald anfangen? Den hat sie nämlich von ihrer Großtante Alwina geerbt. Und nicht nur den – Alwina hat Willow auch noch ein kleines windschiefes Häuschen hinterlassen und vor allem: ihre Hexenkraft. Doch ob Willow dieses Erbe, mit allem was dazu gehört, wirklich annehmen möchte? Und dann soll sie auch noch drei Mädchen finden, die die Gabe des Hexens ebenfalls in sich tragen und gemeinsam mit ihnen den Wald retten. Nur wo? Und vor allem, wie? Zum Glück ist Willow nicht allein, denn Rufus, der Fuchs, weicht nicht mehr von ihrer Seite.

Kinostart: 27. Februar, ohne Altersbeschränkung

Super Charlie

Der zehnjährige Willy hat schon immer davon geträumt, ein Superheld zu sein und gemeinsam mit seinem Vater, einem Polizisten, auf Verbrecherjagd zu gehen. Willys Traum zerplatzt jedoch wie eine Seifenblase, als sein Bruder Charlie geboren wird: Der Kleine steht nicht nur ständig im Mittelpunkt – er hat im Gegensatz zu Willy auch noch echte Superkräfte! Als zwei finstere Schurken ihre Heimatstadt bedrohen, müssen die Brüder wohl oder übel zusammenarbeiten, um sie aufzuhalten. Aber können ein Baby mit Superkräften und sein neidischer Bruder es schaffen, die ganze Stadt zu retten?

Kinostart: 13. Februar, Altersfreigabe stand zur Drucklegung noch nicht fest



Foto: 2024 Dream Well Studio, Sacrebleu Productions, Take Five

Alle in einem Boot - gar nicht so einfach für einen wasserscheuen Einzelgänger

Flow

Nachdem eine gewaltige Flut ihre Heimat zerstört hat, muss eine Katze, Zuflucht auf einem Boot suchen. Dieses ungewöhnliche Gefährt wird von verschiedenen Arten bewohnt, die trotz ihrer Unterschiede lernen, zusammenzuhalten. Gar nicht so einfach für den samtpfötigen Einzelgänger. Doch gemeinsam navigieren sie durch mystische, überflutete Landschaften und stellen sich den Herausforderungen einer veränderten Welt, während sie versuchen, sich in ihrer neuen Realität zurechtzufinden.

Kinostart: 20. März, ab 6 Jahren

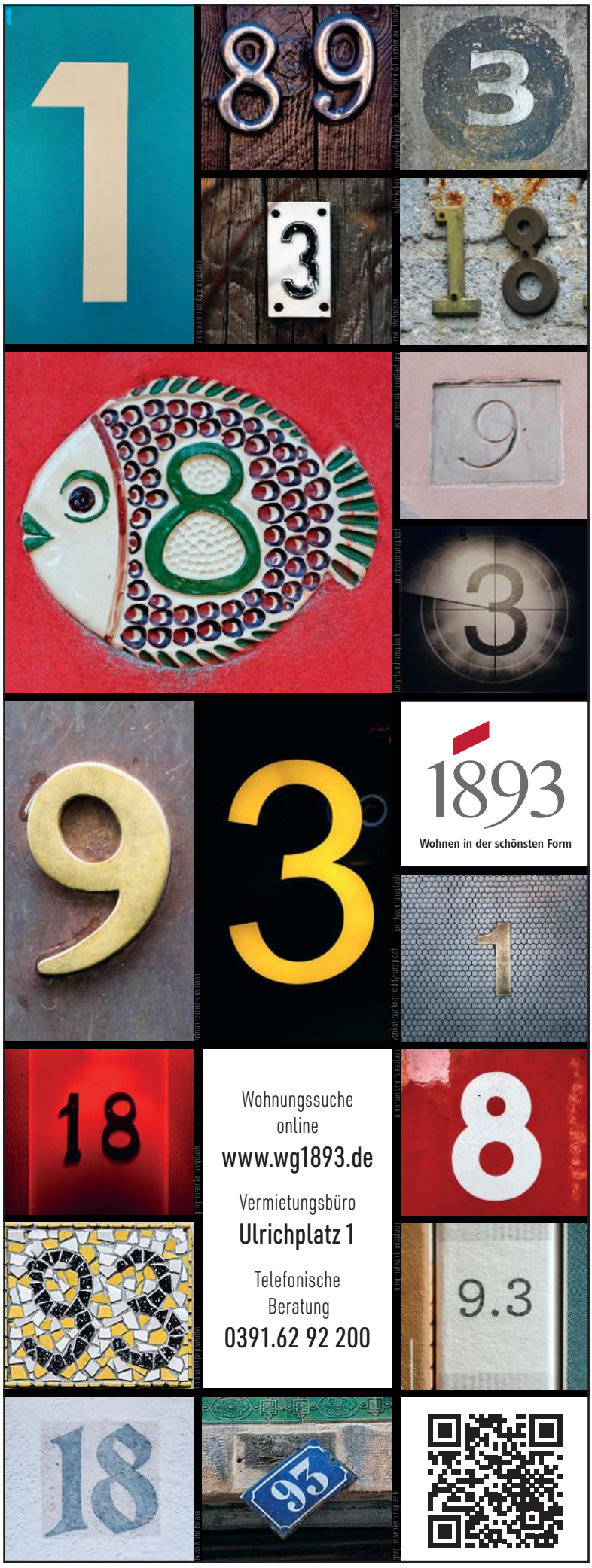

Emils kleines Haus



Bilderbuch von Simona Ceccarelli, ab 4 Jahren, Thienemann Verlag

Was bedeutet für ein Kind das Gefühl von einem „Zuhause", wenn Eltern sich trennen? Diese Frage stellt sich immer wieder in heutigen Familien. In diesem Bilderbuch erzählt die Autorin und Illustratorin Simona Ceccarelli behutsam vom Umgang mit dieser Situation. Dabei geht es weniger um die Trennung der Eltern und vielmehr um das Einfinden in die neue Lebensrealität mit zwei Orten, die ein Zuhause sein sollen.

Das alles kann mein Körper



Kinderbuch von Michael Engler, ab 4 Jahren, arsEdition

Was ist da alles los in meinem Körper? Lars ist ganz aufgeregt. Er spielt beim großen Theaterstück in der Schule mit. Aber als es endlich so weit ist, wird ihm plötzlich ganz komisch. Seine Lehrerin schickt ihn zum Ausruhen in den Ruheraum. Dort taucht plötzlich ein schlaues, kleines Kerlchen auf, das Lars allerhand über seinen Körper erzählt. Warum können wir überhaupt aufrecht gehen? Was macht das Herz genau und was hat Blut damit zu tun? Warum werden wir blass, wenn uns schlecht ist? Das und vieles mehr erfährt Lars und als es ihm wieder besser geht, kann das Theaterstück endlich beginnen!



Stille Post

Kinderbuch von Andrea Tuschka und Rebekka Stelbrink, ab 3 Jahren, Bohem Verlag

Bär und Maus sind beste Freunde. Eines schönen Tages aber streiten sie sich fürchterlich. Aus lauter Wut, weil der Bär einfach zornig nach Hause gegangen ist, lässt die Maus ihm ausrichten, dass sie ihn nie wieder sehen will! Doch die Nachricht, die bis zur Bärenhöhle am Berggipfel überbracht werden sollte, kommt, weitergenuschelt und -gemurmelt, schließlich so ganz anders an als geplant.

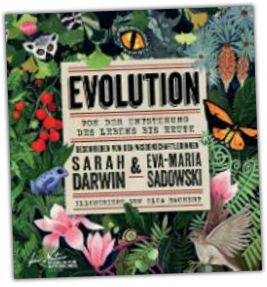

Evolution. Von der Entstehung des Lebens bis heute

Sachbuch von Charles Darwins Urenkelin Sarah Darwin und Eva-Maria Sadowski, ab 10 Jahre

Begleite die Wissenschaftlerinnen Sarah Darwin und Eva-Maria Sadowski auf ihrer Erkundung des Lebens auf der Erde und wie es entstanden ist. Was ist Evolution? Wie funktioniert sie? Und warum ist sie so erstaunlich? Lerne alles über natürliche Selektion, eine Theorie, die zuerst von Sarahs Ururgroßvater Charles Darwin und seinem Kollegen Alfred Russel Wallace vorgestellt wurde. Finde heraus, wie sich aus Bakterien Bienen, Orchideen, Tauben, Hunde und moderne Menschen entwickelt haben.

Nature Art Journaling für Kinder



Sabine Simeoni, ab 6 Jahren, AT Verlag

Mit spannenden Fragen und altersgerechter Sachinformation regt dieses Buch zu Naturerkundungen an, weckt Begeisterung und Wissensdurst. Die Kunstwerkstatt im Jahreskreis lässt Kinder mit Aktivitäten und Projekten die charakteristischen Merkmale und Stimmungen jeder Jahreszeit wahrnehmen und in ihren Kunstwerken einfangen. Dieses Buch ist Leitfaden und Inspirationsquelle, regt mit Ideen und Tipps die Fantasie an, lässt Kinder leistungsbefreit ihre individuelle Ausdrucksform finden und bringt auf einer spannenden Reise durch die Jahreszeiten die Liebe zur Natur zum Blühen.



Nekojima

Geschicklichkeitsspiel von David Carmona und Karen Nguyen, ab 7 Jahren, für 1-5 Personen, HUCH! Verlag

Auf einer kleinen Insel Japans sollen Strommasten aufgestellt und die Viertel miteinander verbunden werden. Das Problem: Es gibt einfach nicht genug Platz, daher müssen die Strommasten immer höher gebaut werden. Noch dazu ist die Insel voller Katzen, die sich an die Leitungen hängen und eigentlich immer im Weg sind. Aber mit kühlem Kopf und ruhiger Hand sind Erfolge möglich - mit den Mitspielenden oder gegen sie!



Jeden Tag kreativ sein

Kreativbuch von Marion Deuchars, Midas Collection

Es ist nie zu früh oder zu spät die eigene kreative Seite zu entdecken. Dieses Buch versammelt über 100 Projekte und Ideen, die dazu inspirieren, das eigene künstlerische Potenzial zu entfalten. Projekte wie Handdruck, Marmorieren oder Gummistempeln sind nur einige der Möglichkeiten; andere wie Straßenfotografie und Skulpturen mit Fundstücken können ganz spontan durchgeführt werden.

Bilder-buchkino on Tour


Foto: Stadtbibliothek

Das Bilderbuchkino der Stadtbibliothek kommt neuerdings direkt vor eure Haustür

Zum festen Angebot der Stadtbibliothek am Breiten Weg gehört seit Jahren das wöchentliche Bilderbuchkino am Dienstag. Seit Herbst hat die beliebte Reihe einen festen Platz in der Fahrbibliothek ergattert und wird an verschiedenen Standorten angeboten. Wie in der Stadtbibliothek sitzen auch im Bus die Knirpse im Vor- und Grundschulalter auf Kissen meist eng aneinander, um bei den lustigen und spannenden Geschichten in Wort und Bild mitzufiebern. Darunter sind Klassiker der Kinderliteratur und natürlich aktuelle Kinderbücher. Und so heißt es nicht selten: „Bitte noch eine Geschichte". (rh)

Stellplätze der Fahrbibliothek

Olvenstedter Platz
Dienstags 15.30 - 16.00 Uhr, 14-tägig ab 4.2.

Pechauer Platz Dienstags 15.30 - 16.00 Uhr, 14-tägig mittwochs ab 29.1.

Johannes-R.-Becher-Straße 14.30 - 15.00 Uhr, 14-tägig donnerstags ab 30.01.

Hugo-Junkers-Allee
16.00 - 16.30 Uhr, 14-tägig donnerstags ab 6.2.

Der Dinosaurier von nebenan



Kinderbuch von David Litchfield, ab 4 Jahren, Knesebeck Verlag

Herr Wilson von nebenan hat ein Geheimnis! Da ist sich Liz sicher. Er hat grüne Haut, nur drei Finger, einen verdächtig langen Hals, klumpige Füße und eine seltsame Vorliebe für grüne Blätter. Ist er vielleicht ein Dinosaurier?! Leider ist Liz nicht die Einzige, die das bemerkt. Als Herr Wilson von Wissenschaftlern entführt wird, muss Liz ihrem Freund helfen und ihn retten! Eine einfühlsame und zugleich aufregend erzählt Dinosauriergeschichte über Akzeptanz, Toleranz und Freundschaft und darüber, Menschen so leben zu lassen, wie sie es sich selbst wünschen.



Dandelin geht zur Schule

App für Kinder ab 4 Jahren, kostenlos, Eduskills+ Portal

Ziel der App ist es, die Sprachfähigkeiten von Vorschulkindern zu verbessern, um den Übergang in die Grundschule zu erleichtern, Migrantenfamilien dabei zu unterstützen, ihre Muttersprache zu bewahren, während sie die Sprache ihres neuen Landes erlernen sowie die Liebe zu Sprachen und kultureller Vielfalt bei Kindern zu fördern. Die Themen der App umfassen alltägliche Situationen wie das Packen der Schultasche, den Schulweg, Zahlen, Farben, Gefühle und mehr. Zusätzlich wurde ein Handbuch entwickelt, welches Strategien sowie Aktivitäten zur Unterstützung des Sprachenlernens sowohl zu Hause als auch in Bildungseinrichtungen bereitstellt. Die Materialien stehen auf Deutsch, Englisch, Kroatisch, Litauisch, Polnisch, Russisch, Slowenisch, Türkisch und Ukrainisch zur Verfügung.



https://eduskills.plus/grfs


Foto: pixabay

Medien-welten von Kindern

Die Servicestelle Kinder- und Jugendschutz von fjp>media gibt in kostenfreien Online-Seminaren wertvolle Tipps zur Mediennutzung.

Heutzutage wachsen Kinder wie selbstverständlich mit Neuen Medien auf. Sie nutzen sie zum Lernen, Spielen, Spaß haben und Kommunizieren. Das Internet bietet Ihnen den Raum dafür und gehört somit zum Alltag dazu. Viele Eltern wissen wenig über das Mediennutzungsverhalten Ihrer Kinder und können die Bandbreite der Medienangebote kaum überblicken. Die Veranstaltungsreihe informiert über die Chancen und Risiken der Mediennutzung, gibt praktische Tipps zur Medienerziehung und informiert über Möglichkeiten des technischen Jugendmedienschutzes. In den Online-Seminaren wird gemeinsam mit den Eltern und ihren Kindern über die Faszination der Medien gesprochen. Was begeistert die Kinder daran? Welche Apps nutzen sie derzeit am häufigsten? Was erleben sie in der digitalen Welt? Wofür sind Alterskennzeichnungen nötig? Wie verhält man sich im Internet richtig? Wo können die Eltern sogar etwas von ihren Kindern lernen? Die Seminare liefern hilfreiche Antworten und bieten die Möglichkeit eines gegenseitigen Austauschs.

Weitere Informationen und die Möglichkeit der Anmeldung auf www.servicestelle-jugendschutz.de und www.medienpause.de

Themen der Online-Seminare

5.2. Digitale Spiele (8-14 Jahre)

13.2. Cybergrooming & Sexting (10-16 Jahre)

18.2. Selbstgefährdendes Verhalten (12-16 Jahre)

19.3. Exzessive Mediennutzung (ab 9 Jahre)
mit freundlicher Unterstützung der AOK

im januar



Foto: Zoo Magdeburg

TIPP

Winterferien im Zoo In einem spannenden Ferienprogramm am 27., 29. und 31.1. gehen Kinder von 8-12 Jahren auf eine frostige Reise in das tiefste Sibirien und die Regenwälder Südamerikas. Auf vielfältige Art und Weise erfahren sie, wie sich die Tiere an die frostigen Temperaturen des Winters anpassen. Beim **Sibirischen Lagerfeuer** am 2.2. erwarten euch neben Lagerfeuer und Stockbrot, ein musikalisches Programm und ein seltener Blick in das offene Schneeleoparden- und Tigerhaus. Zudem lohnt sich ein Abstecher beim fellig-flauschgen Roter-Panda-Mädchen Nami, der neuesten Bewohnerin im Zoo. *Zoologischer Garten Magdeburg*

freizeitplaner

FREITAG 24

VERANSTALTUNGSTIPP

19:00–21:00 **Die Schule der magischen Tiere** für Kinder von 7-10 Jahren zur Reihe der Kinderbuchautorin Margit Auer und der Illustratorin Nina Dulleck *Stadtbibliothek*

SAMSTAG 25

ENTDECKEN & ERLEBEN

9:00–12:00 **Frühstück und Führung im Zoo** Kulinarisches in der AFRICAMBO Lodge und anschließende Führung für Groß und Klein *Zoologischer Garten Magdeburg*

KINDERKINO

15:30 **Bernard Bär – Mission Mars** *Info siehe 15.2., Kulturzentrum Moritzhof*

SPIEL & SPASS

10:00-18:00 **Eiszeit** *Info siehe 2.2., Festung Mark*

15:00–18:00 **Mädchen*treff: Waffeln – Würfel – Wannabe** Der Mädchen*treff ist ein offenes Angebot für alle Mädchen* ab 10 Jahren zum Reden, Spielen und um Neues zu entdecken und auszuprobieren. *Zentrum für soziales Lernen*

SONNTAG 26

KINDERKINO

10:00 **Die Goonies** *OLI-Kino*

14:15 **Bernard Bär – Mission Mars** *Info siehe 15.2., Kulturzentrum Moritzhof*

SPIEL & SPASS

10:00-20:00 **Eiszeit** *Info siehe 2.2., Festung Mark*

VERANSTALTUNGSTIPP

18:00–19:45 **Schneewittchen** Muss man wirklich alles glauben, was ein Zauberspiegel sagt? Wer sind die sieben Zwerge – knuffige Kerlchen oder anarchisch-selbstbestimmte Outlaws? Die Tänzer des Balletts entführen in eine fantastische Welt, in der alles möglich ist ... empfohlen ab 8 Jahre *Opernhaus*

MONTAG 27

FERIEN – ABENTEUER

10:00–12:30 **Winterferien im Zoo** In einem spannenden Programm gehen Kinder von 8-12 Jahren auf eine frostige Reise in das tiefste Sibirien und die Regenwälder Südamerikas. *Zoologischer Garten Magdeburg*

FERIEN – KREATIV & HANDWERK

10:00–12:15 **Kreativ mit Speckstein** Ferienkurs für Kinder ab 10 Jahre, Eltern oder Großeltern: Es wird gesägt, gefeilt, geschliffen und poliert. Mit Hilfe von Werkzeugen entstehen aus rohem Stein kleine Kunstwerke. Auch am 28.1., 10-12.15 Uhr *Volkshochschule*

10:00-14.00 **Harry Potter** Theater-Workshop für Kinder ab 10 Jahren *Kulturzentrum Guck mal!*

FERIEN – SPIEL & SPASS

10:00–14:00 **Lasertag spielen** Der Ausflug führt Kinder von 10-16 Jahren in die Lasertag-Arena. Sphärische Musik, fluoreszierende Bilder und Nebel, dunkle Räume und Verstecke sind die besten Vorraussetzungen für maximalen Spielspaß im Team. *Jugendzentrum St. Johannes Ottersleben*

10:00–18:00 **Eiszeit in der Festung Mark** *Info siehe 2.2., Festung Mark*

12:00–19:00 **Der große Wobau Winterspaß** *Info siehe 28.1., Festung Mark*

DIENSTAG 28

FERIEN – ABENTEUER

14:00 **Familienführung** Das Technikmuseum lädt Familien mit Kindern ab 6 Jahren zu einem Rundgang mit Vorführung historischer Maschinen. *Technikmuseum Magdeburg*

FERIEN – KREATIV & HANDWERK

10:00–12:00 **Basteln zur Winterzeit** Kreativ-Werkstatt für Kinder *Stadtteilbibliothek Flora Park*

10:00-14.00 **Zauberkunst** Workshop zum Zauberstab-Basteln für Kinder ab 6 Jahren *Kulturzentrum Guck mal!*

15:00–18:00 **Phantasie-Figuren** Kreativ-Werkstatt für Kinder von 8-15 Jahren *KJH Happy Station*

FERIEN – MEDIEN & CO

16:00–17:00 **Bilderbuchkino** Heute: Schlaf gut, kleine Fledermaus Wegda! *Stadtbibliothek*

FERIEN – SPIEL & SPASS

10:00–15:00 **Tennis-Winterferiencamp** Der 1. TC Magdeburg lädt alle interessierten Kinder vom 29.-30.1.25 zum Tennis-Wintercamp. Auf dem Programm stehen abwechslungsreiche Tenniseinheiten mit täglich wechselnden Schwerpunkten, aber auch Tischkicker, Tischtennis und Lasertag. Auc einzelne Tage sind möglich. *1. TC Magdeburg e.V.*

10:00–18:00 **Eiszeit in der Festung Mark** *Info siehe 2.2., Festung Mark*

VERANSTALTUNGSTIPP

12:00–19:00 **Der große Wobau Winterspaß** Die historischen Gewölbe verwandeln sich in ein Kinderparadies voller Action, Kreativität und guter Laune. Zahlreiche kunterbunte Hüpfburgen, fantasievolles Kinderschminken und viele weitere Attraktionen versprechen Spaß und Abenteuer. *Festung Mark*

MITTWOCH 29

FERIEN – ABENTEUER

10:00–12:30 **Winterferien im Zoo** *Info siehe 27.1., Zoologischer Garten Magdeburg*

17:00–18:00 **Lampion- und Lichterführung** Die Lampionführung nimmt Kinder zwischen 5 und 14 Jahren mit auf eine spannende Entdeckungsreise durch unsere Stadt. Anmeld. Tel. Tel. 63601402 *Dommuseum Ottonianum*

FERIEN – KREATIV & HANDWERK

10:00-12.00 **Zaubertränke und Kräuterkunde** Workshop für Kinder ab 6 Jahren *Kulturzentrum Guck mal!*

14:00–16:00 **Erlebe das Mittelalter!** In der offenen Werkstatt gehen Kinder ab 8 Jahren auf eine kleine Zeitreise und können verschiedene Handwerkstechniken aus dem Mittelalter ausprobieren, wie das Schreiben mit Feder und Tinte und das Flechten von Bändern. *Kulturhistorisches Museum*

16:00 **MINTwoch in der Robothek** Ozobot, Dash, Beebot und Co. können nach Herzenslust ausprobiert werden. ab 8 Jahre *Stadtbibliothek*

FERIEN – KREUZ & QUER

14:00 **Die Elbe – Leben am Fluss** Führung für Kinder – Die „magdeburger photographierer" haben die Tiere, Bäume, Menschen und die Landschaft an der Elbe fotografisch in Szene gesetzt. *Gruson-Gewächshäuser*

10:00–18:00 **Eiszeit in der Festung Mark** *Info siehe 2.2., Festung Mark*

12:00–19:00 **Der große Wobau Winterspaß** *Info siehe 28.1., Festung Mark*

FERIEN – THEATER, TANZ UND MUSIK

9:00/10:30 **Nachbarn** Die fahrbare Rahmenbühne zeigt beide Seiten der Medaille bzw. beide Seiten des Zauns, der die Gärten von Nashorn und Elefant trennt. Der eine will Ruhe, der andere will feiern. Kann das gutgehen? ab 3 Jahre *Puppentheater Magdeburg*

VERANSTALTUNGSTIPP

10:00 **Die Elemente – Das Feuer** Die Mitteldeutsche Kammerphilharmonie begibt sich im Ferienkonzert für Kinder ab 6 Jahre auf musikalische Entdeckungsreise in die Welt des Feuers. *Gesellschaftshaus*

DONNERSTAG 30

FERIEN – ABENTEUER

18:00–21:00 **Gewächshauserkundung bei Nacht** Nachts im Gewächshaus geht es auf die Suche nach geheimnisvollen Gewächsen, nach den Schlafplätzen der Straußwachteln und besonderen Blüten. An mehreren Orten gibt es kurze Taschenlampenführungen. ab 10 Jahre *Gruson-Gewächshäuser*

FERIEN – KREATIV & HANDWERK

10:00–12:00 **Basteln zur Winterzeit** Kreativ-Werkstatt für Kinder *Stadtteilbibliothek Flora Park*

14:00–16:00 **Vorführungen in der historischen Druckwerkstatt** für Kinder ab 6 Jahren *Technikmuseum Magdeburg*

FERIEN – MEDIEN & CO

16:00–19:00 **Trickfilm-Werkstatt** Nach dem Prinzip des Daumenkinos entstehen tolle Trickfilme mit Legosteinen. ab 8 Jahre *Stadtbibliothek*

FERIEN – SPIEL & SPASS

10:00-13.00 **Verteidigung gegen die dunklen Künste** Harry-Potter-Rätsel-Spaß für Kinder ab 6 Jahren *Kulturzentrum Guck mal!*

10:00–18:00 **Eiszeit in der Festung Mark** *Info siehe 2.2., Festung Mark*

12:00–19:00 **Der große Wobau Wintерspaß** *Info siehe 28.1., Festung Mark*

FERIENKINO

10:00 **Lou – Abenteuer auf Samtpfoten** Ein wunderbarer Familienfilm mit einem abenteuerlustigen Kätzchen und vielen weiteren Tieren. *OLI-Kino*

PUPPENTHEATER

9:00 /10:30 **Nachbarn** *Info siehe 29.1., Puppentheater Magdeburg*

FREITAG 31

ENTDECKEN & ERLEBEN

14:00–17:00 **Modellbahnausstellung** *Info siehe 1.2., Salbker Wasserturm*

WOLMIRSTEDT

17:00–19:00 **Taschenlampenführung für Kinder** von 5-10 Jahren. *Museum Wolmirstedt*

FERIEN – ABENTEUER

10:00–12:30 **Winterferien im Zoo** *Info siehe 27.1., Zoologischer Garten*

10:00–12:00 **Wiederverwendbare Kronen** Kinder ab 5 Jahre können die Reichskrone von Kaiser Otto genauer unter die Lupe nehmen. In der offenen Werkstatt können sie eine eigene recycelte Krone basteln. *Dommuseum Ottonianum*

VERANSTALTUNGSTIPP

10:30 **Familienführung** Das Technikmuseum lädt Familien mit Kindern ab 6 Jahren zu einem Rundgang mit Vorführung historischer Maschinen. *Technikmuseum Magdeburg*

FERIEN – TAGESAUSFLUG

8:20–15:23 **Ausflug ins Hallorenmuseum** Der Tagesausflug führt Kinder von 9-15 Jahren nach Halle an der Saale. Hier können sie selbst eine Schokolade herstellen. *Jugendzentrum St. Johannes Ottersleben*

FERIEN – SPIEL & SPASS

10:00-15.00 **Winterball** Harry Potter- Köstlichkeiten, Spiele und Tanz für Kinder ab 6 Jahren *Kulturzentrum Guck mal!*

12:00–19:00 **Der große Wobau Winterspaß** *Info siehe 28.1., Festung Mark*

FERIEN – KREATIV & HANDWERK

16:00–18:00 **Kritzel Kratzel, Ritze Ratze** Kreativ-Werkstatt für Kinder von 7-10 Jahren. *KJH Happy Station*

PUPPENTHEATER

9:00/10:30 **Nachbarn** *Info siehe 29.1., Puppentheater Magdeburg*

SPIEL & SPASS

10:00–18:00 **Eiszeit in der Festung Mark** *Info siehe 2.2., Festung Mark*

18:00–20:00 **Taschenlampenführung im Landtag von Sachsen-Anhalt** Familien mit Kindern ab 8 Jahren können interessante Orte Landtag erkunden, mit Anmeld. *Domplatz Magdeburg*



im februar

SAMSTAG 01

ENTDECKEN & ERLEBEN

10:00–17:00 **Modellbahnausstellung** Präsentiert werden neben der TT-Vereinsanlage mehrere Anlagen verschiedener Spurweiten der Vereinsmitglieder und von Gastausstellern. Zudem gibt es Tipps und Tricks zur Gestaltung einer Anlage. *Salbker Wasserturm*

KINDERKINO

15:00 **Die Heinzels – Neue Mützen, neue Mission** Wenn das mutige Heinzelmädchen Helvi ein Abenteuer wittert, kann sie nichts und niemand aufhalten. Als sie bei einem ihrer Ausflüge auf ihr unbekannte Heinzels trifft, ist Helvi total aus dem Häuschen: Die sind viel cooler als ihre eigene Familie. *Kulturzentrum Moritzhof*

15:15 **Bernard Bär – Mission Mars** *Info siehe 15.2., Kulturzentrum Moritzhof*

KONZERTE & LIVE-MUSIK

17:00–18:30 **Winterkonzert des Sinfonischen Musikschulorchesters Sachsen-Anhalt** Ein eindrucksvolles musikalisches Ereignis erwartet Musikliebhaber zu Beginn des kommenden Jahres. Das Sinfonische Musikschulorchester Sachsen-Anhalt, ein Ensemble junger musikalischer Talente, präsentiert sein Abschlusskonzert. *Johanniskirche*

KREATIVES

10:00–15:00 **Kostümverkauf** Kleidsames aus den letzten 70 Jahren *Opernhaus*

MUSICAL

18:00 **Die Eiskönigin 1 & 2** Die Schwestern Elsa und Anna und ihre Gefährten begeben sich auf eine abenteuerliche Musik-Reise mit den Stars der deutschsprachigen Musicalszene, dem großen Schlittschuh-Ensemble sowie internationalen Akrobaten der Extraklasse. *GETEC-Arena*

SPIEL & SPASS

10:00-18:00 **Eiszeit** *Info siehe 2.2., Festung Mark*

THEATER

16:00 **Imaginär für Kids** Improvisationstheater für junge Zuschauer ab dem Grundschulalter *Kulturzentrum Guck mal!*

SONNTAG 02

ENTDECKEN & ERLEBEN

10:00–17:00 **Modellbahnausstellung** *Info siehe 1.2., Salbker Wasserturm*

VERANSTALTUNGSTIPP

12:00–16:00 **Familien Frohmarkt** Es gibt kaum eine bessere Gelegenheit, um mal ordentlich Platz für Neues zu schaffen. Und warum sollte sich nicht noch jemand anderes daran erfreuen? So heißt es wieder feilschen, stöbern, Schnäppchen schlagen. *Festung Mark*

KINDERKINO

14:00 **Der wilde Roboter** Das epische Abenteuer erzählt von der Reise eines Roboters, der auf einer unbewohnten Insel Schiffbruch erleidet und lernen muss, sich an die raue Umgebung anzupassen. *Kulturzentrum Moritzhof*

14:15 **Die Heinzels – Neue Mützen, neue Mission** *Info siehe 1.2., Kulturzentrum Moritzhof*

SPIEL & SPASS



10:00-20:00 **Eiszeit** Traditionell lockt Sachsen-Anhalts größte mobile Freiluft-Eisbahn auf dem Hof der Festung Mark zum winterlichen Schlittschuhvergnügen. Auf 500qm können sich Fortgeschrittene austoben und die Kleinsten ihre ersten Schritte mit Lauflern-Pinguinen wagen. *Festung Mark*

THEATER

10:30–11:30 **Sonntagstheater** Anja Herbener spielt „Der Tag an dem der Affe beinahe verrückt geworden wäre". Für Kinder ab 3 Jahren. *Kinder- & Familienzentrum EMMA*

16:00–17:45 **Schneewittchen** Muss man wirklich alles glauben, was ein Zauberspiegel sagt? Wer sind die sieben Zwerge – knuffige Kerlchen oder anarchisch-selbstbestimmte Outlaws? Die Tänzer des Balletts entführen in eine fantastische Welt, in der alles möglich ist ... empfohlen ab 8 Jahre *Opernhaus*

VERANSTALTUNGSTIPP

11:00–16:00 **Sibirisches Lagerfeuer** Im Zoo erwarten euch Lagerfeuer und Stockbrot sowie seltener Blick in das offene Schneeleoparden- und Tigerhaus. Die Zoopädagogik erklärt euch viele spannende Dinge über die Tierwelt Sibiriens. *Zoologischer Garten Magdeburg*

DIENSTAG 04

ENTDECKEN & ERLEBEN

17:00–18:00 **Musikalische Entdeckungsreise** für Kinder im Alter von 3-8 Jahren und ihre Eltern *KJH Happy Station*

PUPPENTHEATER

9:00/10:30 **Hase und Igel** *Info siehe 8.2., Puppentheater Magdeburg*

SPIEL & SPASS

14:00-18:00 **Eiszeit** *Info siehe 2.2., Festung Mark*

MITTWOCH 05

MEDIEN

16:30–18:00 **Digitale Spiele** kostenfreies Online-Seminar für Eltern und Kinder im Alter von 8-14 Jahren mit Tipps zur Mediennutzun, Info Seite 19 *fjp>media-*

9:00/10:30 **Hase und Igel** *Info siehe 8.2., Puppentheater Magdeburg*

SPIEL & SPASS

14:00-18:00 **Eiszeit** *Info siehe 2.2., Festung Mark*

DONNERSTAG 06

BERATUNG & CO

16:30–18:30 **Geimensam stärker – Exklusives Angebot für Alleinerziehende** Das Angebot mit Moderation bietet interessierten Elternteilen die Möglichkeit zusammenzukommen, sich auszutauschen, gemeinsam Abwechslung zu genießen und ein starkes Netzwerk aufzubauen. *Familienhaus im Park*

DIES & DAS

9:30–10:30 **Milch-Café im Familien-Café** Ein Treff für alle Mamas und Informationsaustausch zu den Themen Stillen, Formula und Beikost. *Sabines Familien-Café*

PUPPENTHEATER

9:00/10:30 **Hase und Igel** *Info siehe 8.2., Puppentheater Magdeburg*

SPIEL & SPASS

14.00-18:00 **Eiszeit** *Info siehe 2.2., Festung Mark*

FREITAG 07

LESUNG

16:30 **Hexe Elsa liest** Vorlesereihe für Kinder – Heute: „Ein Dieb kommt selten allein". *Stadtteilbibliothek Flora Park*

PUPPENTHEATER

9:00/10:30 **Hase und Igel** *Info siehe 8.2., Puppentheater Magdeburg*

SPIEL & SPASS

14:00-18:00 **Eiszeit** *Info siehe 2.2., Festung Mark*

16:00 **Games Club** Für Kinder zwischen 12 und 16 Jahren, die gerne gemeinsam zocken, nebenbei Spannendes zur Spieleindutrie erfahren möchten und Interesse am Erstellen eigener Minispiele haben. *Stadtbibliothek*

16:00–19:00 **Amigo-Spielezeit** Spielebegeisterte Kinder ab 8 Jahre sind eingeladen zur Amigo-Spielezeit und haben eine Auswahl von mehr als 700 Brett- und Gesellschaftsspielen. *Stadtbibliothek*

THEATER

11:00–12:20 **Wolf** *Info siehe 8.2., Schauspielhaus*

SAMSTAG 08

KINDERKINO

15:00 **Die Abenteuer von Kina & Yuk** *Info siehe 29.3., Kulturzentrum Moritzhof*



15:30 **Die Heinzels – Neue Mützen, neue Mission** *Info siehe 1.2., Kulturzentrum Moritzhof*

VERANSTALTUNGSTIPP

19:00–23:55 **Erlebnisnacht** Eine außergewöhnliche Nacht voller Kunst, Musik, Theater und Kreativität mit beeindruckender Lichtkunst in der Kirche und Sonderausstellungen, unterhaltsamen Theaterszenen und Musik, Tanz und Live-Performances sowie Workshops für alle Altersgruppen. *Kunstmuseum Kloster Unser Lieben Frauen*

PUPPENTHEATER

15:00/16:30 **Hase und Igel** Von Schnellen und Hellen, Hochmut und Wagemut, Übermut und Siegeszug. Lebendige Dialoge, eine pointierte Spielweise und rasche Szenenwechsel lassen Grimms Märchen zu einer kurzweiligen Stunde werden. ab 5 Jahre *Puppentheater Magdeburg*

SPIEL & SPASS



10:00 **First LEGO League Challenge und Igel** 18 Teams aus der Region präsentieren ihre Lösungen rund um das Thema Robotik und Ozean. Info siehe Seite 7 *IHK, Alter Markt 8*

10:00-18:00 **Eiszeit** *Info siehe 2.2., Festung Mark*

15:00–18:00 **Kirche Kunterbunt** Ein bunter Nachmittag für Familien mit Kindern und Stationen zum Toben, Kreativsein und Expermientieren sowie Musik, Geschichten, Verrücktem und

Gedanken zu Gott und der Welt. *Matthäusgemeinde*

THEATER

18:00–19:20 **Wolf** Mit wachsender Sorge registriert Kemi während eines Sommercamps im Wald, wie seine Mitschüler mit Jörg umgehen und sich die Lage immer weiter zuspitzt. Bis er sich nicht mehr raushalten kann. ab 10 Jahre *Schauspielhaus*

VERANSTALTUNGSTIPP

15:00–18:00 **Mädchen*treff: One Billion Rising** Der Mädchen*treff ist ein offenes Angebot für alle Mädchen* von 10-16 Jahren zum Reden, Spielen und um Neues zu entdecken und auszuprobieren. *Zentrum für soziales Lernen*

SONNTAG 09

KINDERKINO

14:00 **Die Abenteuer von Kina & Yuk** *Info siehe 29.3., Kulturzentrum Moritzhof*

14:15 **Feuerwehrmann Sam – Pontypandys neue Feuerwache** *Info siehe 23.3., Kulturzentrum Moritzhof*

SPIEL & SPASS

10:00-20:00 **Eiszeit** *Info siehe 2.2., Festung Mark*

VERANSTALTUNGSTIPP

10:30 **Hoppel, der kleine Angsthase** Die bekannte Bilderbuchgeschichte von Elisabeth Shaw in einer erweiterten Bühnenfassung, besetzt mit den Kindern und Jugendlichen der Schauspielschule. *Holzhaustheater Zielitz*

MONTAG 10

BERATUNG & CO

19:00 **Was passiert, wenn getrennte Eheleute oder Paare vor Gericht landen?** Bei diesem Präsenzvortrag des Interessenverbandes Unterhalt und Familienrecht e.V. informieren eine Kinderanwältin und ein Familienrichter. *Paritätisches Bildungswerk*

KREATIVES

14:30–17:30 **Nistkasten-Bau** für Kinder von 8-15 Jahren *KJH Happy Station*

DIENSTAG 11

ENTDECKEN & ERLEBEN

17:00–18:00 **Musikalische Entdeckungsreise** für Kinder im Alter von 3-8 Jahren und ihre Eltern *KJH Happy Station*

SPIEL & SPASS

14:00-18:00 **Eiszeit** *Info siehe 2.2., Festung Mark*

MITTWOCH 12

KREATIVES

15:00–16:30 **Zeichenkurs** Im Zeichenkurs können Kinder im Alter von 9 bis 14 Jahren ihre kreativen Fähigkeiten auf Papier entfalten und verschiedene Zeichentechniken kennenlernen. *Kunstmuseum Kloster Unser Lieben Frauen*

SPIEL & SPASS

14:00-18:00 **Eiszeit** *Info siehe 2.2., Festung Mark*

DONNERSTAG 13

BERATUNG & CO

17:00 **Infoabend für werdende Eltern** Die Mitarbeiter der verschiedenen Professionen stellen die geburtshilfliche Abteilung und die Frühgeborenenstationen des Perinatalzentrums der höchsten Stufe vor. mit Anmeld. *Universitätsfrauenklinik*

KREATIVES

14:30–17:30 **Faschingsbasteln** für Kinder von 4-12 Jahren *KJH Happy Station*

MEDIEN

16:30–18:00 **Cybergrooming & Sexting** kostenfreies Online-Seminar für Eltern und Kinder im Alter von 10-16 Jahren mit Tipps zur Mediennutzung, Info Seite 19 *fjp>media*

PUPPENTHEATER

10:00 **Nathans Kinder** *Info siehe 15.2., Puppentheater Magdeburg*

SPIEL & SPASS

14:00-18:00 **Eiszeit** *Info siehe 2.2., Festung Mark*



im februar

wöchentliche angebote für kinder



Foto: Stadtbibliothek Magdeburg

MONTAGS

14:30-17:30 **TheaterSpielZeit** für Kinder von 10-14 Jahren *KJH Happy Station*

15:30-17:00 **TheaterSpielZeit** für Kinder von 10-15 Jahren *KJH Happy Station*

15:00-18:00 **Malzirkel** Zeichnen und Malen in einer altersgemischten Gruppe *Kulturzentrum Guckmal!*

16:00-17:00 **Theaterzwerge** Theaterspiel-Workshop für Kinder *Atelier am Schloss Hohenerxleben*

DIENSTAGS

15:00-18:00 **Töpferwerkstatt** für Kinder ab 8 Jahre *KJH Happy Station*

15:30-17:30 **Inklusive Klettergruppe** für Kinder und Jugendliche *ALM Abenteuerland*

15:30-16:30 **Circus Dance Kids** *Omnia Magdeburg*

16:00 **Bewegungskids** für Kinder von 4-7 Jahre *Omnia Magdeburg, Buckau*

16:00 **Bilderbuchkino** Lustige und spannende Geschichten in Wort und Bild für Kinder im Vor-und Grundschulalter *Stadtbibliothek*

17:00-18:30 **Theaterteens** Theaterspiel-Workshop für Jugendliche *Kulturzentrum Guckmal!*

18:00-20:00 **Jonglage-Gruppe Kids** für Kinder, Jugendliche und Erwachene *ALM Abenteuerland*

MITTWOCHS

11:30-12:30 **Kinder-Stadtrundfahrt** mit dem roten Doppeldeckerbus *Alter Markt*

15:00-16:30 **Kunst mit Kindern** Offenes Angebot für Kinder im Alter von 6-11 Jahren, die neugierig auf das Museum und seine Kunstwerke sind und gern eigene Dinge gestalten. 14-tägig *Kunstmuseum Kloster Unser Lieben Frauen*

15:00-16:30 **Zeichenkurs** Offenes Angebot für Kinder im Alter von 9-14 Jahren, mit zahlreichen Tipps zu Zeichentechnik und -methoden. 14-tägig *Kunstmuseum Kloster Unser Lieben Frauen*

15:00-17:00 **Inklusive Kletter-gruppe** für Kinder und Jugendliche *ALM Abenteuerland*

15:00-18:00 **Holz- und Kreativ-Werkstatt** für Kinder ab 8 Jahre, die gern nützliche Gegenstände aus Holz, Naturmaterialien, Gips, Bändern, Papier und Schmucksteinen herstellen möchten *KJH Happy Station*

15:45-16.45 **Yoga Kids** für Kinder von 5-7 Jahre *Omnia Magdeburg*

15:00-17:00 **Inklusive Klettergruppe** für Kinder und Jugendliche *ALM Abenteuerland*

16:00-17:00 **Theaterflöhe** Workshop für Kinder *Kulturzentrum Guckmal!*

16:00-18:00 **Familienspieleabend** neue und alte Spiele für Kinder ab 8 Jahre und ihre Eltern *KJH Happy Station*

DONNERSTAGS

14:00-16:00 **Vorführungen in der Druckwerkstatt** Anhand der Exponate wird die traditionelle Arbeitsweise in einer Druckerei vorgestellt und kann ausprobiert werden. *Technikmuseum*

15:00-18:00 **Medienwerkstatt** Computer, Playstation und Switch für Kinder ab 6 Jahre *KJH Happy Station!*

16:00-17:00 **Bewegungskids** für Kinder von 4-7 Jahre *Omnia Magdeburg e.V.*

16:00-19:00 **Trickfilm-Werkstatt** Nach dem Prinzip des Daumenkinos entstehen tolle Trickfilme mit Legosteinen. Die Kinder bestimmen die Geschichte, die Mitarbeiter der Bibliothek helfen bei der Umsetzung. *Stadtbibliothek*

FREITAGS

14:30-15:30 und 15:45-16.45 **Aerial Circus Kids** für Kinder von 6-14 Jahre *Omnia Magdeburg*

15:00-17:30 **Fußballtraining** für Kinder ab 6 Jahre *KJH Happy Station*

16:00–18:00 **Games Club** für Kinder ab 12 Jahre, 14-tägig *Stadtbibliothek*

SAMSTAGS

10:00-13:00 **Tatort Bibliothek** Krimi-Spiele und Escapes für alle Altersgruppen *Stadtbibliothek*

Mehr Informationen auf www.ottokar.info.

9:30–11:00 **Familienfrühstück** Eltern und Kinder können sich in gemütlicher Atmosphäre zum Frühstück, Austausch und Spielen treffen. *Familientreffpunkt des Freien Waldorfkindergarten Magdeburg e.V.*

VERANSTALTUNGSTIPP

20:15–21:45 **Eltern Happy Hour** Was wäre, wenn euer Familienalltag lockerer gelingen würde? Der Online-Workshop verhilft euch und eurem Kind zu mehr Leichtigkeit. Anmeld- per Email: willkommen@entwicklungtutgut.de

FREITAG 14

KREATIVES

16:00–18:00 **Pralinen!!!**-Workshop für Kinder von 4-10 Jahren *KJH Happy Station*

PUPPENTHEATER

10:00 **Nathans Kinder** *Info siehe 15.2., Puppentheater Magdeburg*

SPIEL & SPASS

14:00-18:00 **Eiszeit** *Info siehe 2.2., Festung Mark*

SAMSTAG 15

DIES & DAS

10:00–12:00 **Vater-Kind-Treff** Monatlich treffen sich junge Väter zum Erfahrungsaustausch während ihre Kinder anregende Spielmöglichkeiten haben. *Sabines Familien-Café*

10:00–12:00 **Zwillings-Eltern-Gruppe** Erfahrungsaustausch unter Eltern *Sabines Familien-Café*

ENTDECKEN & ERLEBEN

18:00–23:00 **AFRICAMBO Abend bei den Elefanten** Erlebt die faszinierende Tierwelt Afrikas tierisch nah und genießt beim AFRICAMBO Abend die Küche und Kultur Ostafrikas. *Zoologischer Garten Magdeburg*

KINDERKINO

15:00 **Die Abenteuer von Kina & Yuk** *Info siehe 29.3., Kulturzentrum Moritzhof*

15:30 **Bernard Bär – Mission Mars** Ein spannendes Abenteuer mit Bernhard, dem Roboter G13 und dem „gefährlichen" Mars-Monster Big Orange, die nicht nur eine große Verschwörung aufdecken, sondern auch das ganze Universum zu retten. *Kulturzentrum Moritzhof*

MUSICAL

15:00 **Spuk im Händelhaus** Zauberhafte Krimi-Oper für Kinder ab 8 Jahre und Erwachsene von Eberhard Streul mit Musik nach Georg Friedrich Händels „Alcina" *Harztheater / Großes Haus Halberstadt*

PUPPENTHEATER

19:00 **Nathans Kinder** Wem gehört Jerusalem? Christen, Juden, Muslime – alle beanspruchen die Stadt und damit den „einzig wahren Glauben" für sich. Für Kinder und Jugendliche aufbereitet, verlegt Hub das dramatische Geschehen in eine einzige Nacht und stellt die junge Generation – Nathans Pflegetochter Recha und den Tempelherrn Kurt – in den Mittelpunkt des Geschehens. ab 12 Jahre *Puppentheater Magdeburg*

VERANSTALTUNGSTIPP

10:00–13:00 **1. Landesmeisterschaft im Kniffel** Wer sich beim Spiele-Klassiker mal nicht nur mit Freunden oder der Familie messen möchte, kann sich hier beweisen. ab 8 Jahre, mit Anmeld. *Stadtbibliothek*

10:00-18:00 **Eiszeit** *Info siehe 2.2., Festung Mark*

THEATER

19:30 **Tapetenwechsel – Kurz und knackig** Improvisationstheater für leicht angefröstelte Seelen *Volksbad Buckau*

SONNTAG 16

KINDERKINO

14:00 **Die Abenteuer von Kina & Yuk** *Info siehe 29.3., Kulturzentrum Moritzhof*

14:15 **Feuerwehrmann Sam – Pontypandys neue Feuerwache** *Info siehe 23.3., Kulturzentrum Moritzhof*

VERANSTALTUNGSTIPP

15:00 **Manyar Sewu – ein Märchenkonzert** Im Familienkonzert für Kinder ab 10 Jahre werden verschiedene indonesische Märchenfiguren dargestellt und musikalisch begleitet: der arme Polaman, der clevere Kabayan, ein altes Ehepaar sowie der kleine, pfiffige Zwergbock Kantjil. *Gesellschaftshaus*

SPIEL & SPASS

9:30–12:00 **Familien-Frühstück** mit Spiel und Spaß *Sabines Familien-Café*

10:00-20:00 **Eiszeit** *Info siehe 2.2., Festung Mark*

VERANSTALTUNGSTIPP

11:00–11:30 **Käpt´n Karton und Ingrid, die Möwe** *Info siehe 23.2., Schauspielhaus*

KONZERTE & LIVE-MUSIK

16:00 **Spielplatz Musik** Eine musikalische Reise für Kinder ab 1 Jahr in die Welt der Blechblasinstrumente, um der Musik zu lauschen und selbstständig die Klänge zu erforschen. *Opernhaus*

MONTAG 17

PUPPENTHEATER

10:00 **Nathans Kinder** *Info siehe 15.2., Puppentheater Magdeburg*

VERANSTALTUNGSTIPP

9:00–9:30 **Käpt´n Karton und Ingrid, die Möwe** *Info siehe 23.2., Schauspielhaus*

DIENSTAG 18

BERATUNG & CO

15:00–18:00 **Die „Weiterbringer“** der Arbeitsagentur geben Tipps für die Stellensuche und das Vorstellungsgespräch *Stadtbibliothek*

ENTDECKEN & ERLEBEN

17:00–18:00 **Musikalische Entdeckungsreise** für Kinder im Alter von 3-8 Jahren und ihre Eltern *KJH Happy Station*

MEDIEN

16:30–18:00 **Selbstgefährdendes Verhalten** kostenfreies Online-Seminar für Eltern und Kinder im Alter von 12-16 Jahren mit Tipps zur Mediennutzung, Info Seite 19 *fjp>media*

SPIEL & SPASS

14:00-18:00 **Eiszeit** *Info siehe 2.2., Festung Mark*

VERANSTALTUNGSTIPP

9:00–9:30 **Käpt´n Karton und Ingrid, die Möwe** *Info siehe 23.2., Schauspielhaus*

MITTWOCH 19

PUPPENTHEATER

9:00/11:00 **Vom Fischer und seiner Frau** *Info siehe 22.2., Puppentheater Magdeburg*

REGELMÄSSIGER TERMIN*

15:00 **Kunst mit Kindern** Offenes Angebot für Kinder im Alter von 6-11 Jahren, die neugierig auf das Museum und seine Kunstwerke sind und gern eigene Dinge gestalten. Die Kinder gehen auf Entdeckungsreise durch das Museum und können im Kinderatelier selbst kreativ tätig werden. *Kunstmuseum Kloster Unser Lieben Frauen*

SPIEL & SPASS

14:00-18:00 **Eiszeit** *Info siehe 2.2., Festung Mark*

DONNERSTAG 20

LESUNG

16:30 **Hermeline auf Hexenreise** Bilderbuchkino für Kinder im Vor- und Grundschulalter *Stadtteilbibliothek Sudenburg*

ONLINE

18:00 **Bürgergeld und Unterhaltspflicht** Ein Fachanwalt für Familien- und Sozialrecht informiert zu finanziellen Unterstützungen bei getrennt lebenden oder geschiedenen Paaren. *Interessenverband Unterhalt und Familienrecht – ISUV*

PUPPENTHEATER

10:00 **Vom Fischer und seiner Frau** *Info siehe 22.2., Puppentheater Magdeburg*



SPIEL & SPASS

14:00-18:00 **Eiszeit** *Info siehe 2.2., Festung Mark*

FREITAG 21

VERANSTALTUNGSTIPP

18:00–21:00 **Gewächshauserkundung bei Nacht** Nachts im Gewächshaus geht es auf die Suche nach geheimnisvollen Gewächsen, nach den Schlafplätzen der Straußwachteln und besonderen Blüten. An mehreren Orten gibt es kurze Taschenlampenführungen. ab 10 Jahre *Gruson-Gewächshäuser*

18:00–19:30 **Nacht-Safari** Erkundet das nächtliche Leben der Tiere beim Rundgang im Schein des Mondes. *Zoologischer Garten Magdeburg*

WOLMIRSTEDT

17:00–19:00 **Taschenlampenführung für Kinder**für Kinder von 5-10 Jahren. *Museum Wolmirstedt*

KONZERTE & LIVE-MUSIK

20:00 **Der König der Löwen – The Music Live in Concert** 70 Mitwirkende, Solisten, Chor und Orchester, der Cinema Festival Symphonics bringen den Oscar-prämierten Soundtrack auf die große Bühne. *GETEC-Arena*

MESSE

10:00–18:00 **Gartenträume** *Info siehe 23.2., Messehallen*

PUPPENTHEATER

9:00/11:00 **Vom Fischer und seiner Frau** *Info siehe 22.2., Puppentheater*

SPIEL & SPASS

14:00-18:00 **Eiszeit** *Info siehe 2.2., Festung Mark*

16:00 **Games Club** Für Kinder zwischen 12 und 16 Jahren, die gerne gemeinsam zocken, nebenbei Spannendes zur Spieleindutrie erfahren möchten und Interesse am Erstellen eigener Minispiele haben. *Stadtbibliothek*

SAMSTAG 22

ENTDECKEN & ERLEBEN

9:00–12:00 **Frühstück und Führung im Zoo** Kulinarisches in der AFRICAMBO Lodge und anschließende Führung für Groß und Klein *Zoologischer Garten Magdeburg*

KINDERKINO

15:00 **Die Abenteuer von Kina & Yuk** *Info siehe 29.3., Kulturzentrum Moritzhof*

15:15 **Die Heinzels – Neue Mützen, neue Mission** *Info siehe 1.2., Kulturzentrum Moritzhof*

KREATIVES

15:00-17.30 **ArtNight Kids** zum Thema „Weltall" *Kulturzentrum Guck mal!*

MESSE

10:00–18:00 **Gartenträume** Mehr als 100 Aussteller bieten Inspirationen und neueste Gartentrends, Gartentechnik und -möbel, Pflanzen und Experten-Tipps. *Messehallen*

PUPPENTHEATER

14:00/16:30 **Vom Fischer und seiner Frau** „Manntje, Manntje, Timpe Te, Buttje, Buttje in der See, myne Fru, de Ilsebill, will nich so, as ik wol will ... nach dem Märchen der Brüder Grimm in einer Spielfassung von Pierre Schäfer für Menschen ab 6 Jahre. *Puppentheater Magdeburg*

SPIEL & SPASS

10:00-18:00 **Eiszeit** *Info siehe 2.2., Festung Mark*

THEATER

10:00 **Schule auf der Bühne: Öffentliche Monatsfeier** Eine Vielzahl kreativer Beiträge aus dem Unterricht der verschiedenen Klassenstufen wird präsentiert. *Freie Waldorfschule*

SONNTAG 23

BERATUNG & CO

9:30–13:00 **kess erziehen** Elternseminar zum Thema: gute Geschwisterbeziehungen. *Sabines Familien-Café*

KINDERKINO

14:00 **Die Abenteuer von Kina & Yuk** *Info siehe 29.3., Kulturzentrum Moritzhof*

14:15 **Feuerwehrmann Sam – Pontypandys neue Feuerwache** *Info siehe 23.3., Kulturzentrum Moritzhof*

KONZERTE & LIVE-MUSIK

16:00 **Spielplatz Musik** Ein sinnliches Krabbelkonzert in die Welt der Harfe für Kinder ab 1 Jahr zum gemeinsamen Hören, Spielen und Träumen. *Opernhaus*

MESSE

10:00–18:00 **Gartenträume** *Info siehe 22.2., Messehallen*

SPIEL & SPASS

10:00-20:00 **Eiszeit** *Info siehe 2.2., Festung Mark*

VERANSTALTUNGSTIPP

11:00–11:30 **Käpt´n Karton und Ingrid, die Möwe** Käpt'n Karton schippert tagein und tagaus über den Ozean und geniesst die Ruhe auf seinem Boot ... unendliche Ruhe. Bis plötzlich eine kleine Möwe genau vor seinen Füßen landet und nicht mehr weiterfliegen kann. Da ist es vorbei mit der Ruhe an Bord. ab 3 Jahre *Schauspielhaus*

MONTAG 24

VERANSTALTUNGSTIPP

9:00–9:30 **Käpt´n Karton und Ingrid, die Möwe** *Info siehe 23.2., Schauspielhaus*

DIENSTAG 25

ENTDECKEN & ERLEBEN

17:00–18:00 **Musikalische Entdeckungsreise** für Kinder im Alter von 3-8 Jahren und ihre Eltern *KJH Happy Station*

MITTWOCH 26

SPIEL & SPASS

18:00–20:00 **Taschenlampenführung im Landtag von Sachsen-Anhalt** Familien mit Kindern ab 8 Jahren



können im Taschenlampenschein interessante Orte Landtag erkunden, wie zum Beispiel die Bibliothek und der Plenarsaal. mit Anmeld. *Domplatz Magdeburg*

DONNERSTAG 27

BERATUNG & CO

9:30–11:00 **Stillgruppe in Magdeburg** In der Stillgruppe können sich Mütter in einer vertrauten und gemütlichen Atmosphäre rund um das Thema "Stillen" austauschen und gegenseitig unterstützen. *Familientreffpunkt des Freien Waldorfkindergarten Magdeburg e.V.*

VERANSTALTUNGSTIPP

15:00–18:00 **Gemeinsam Experimentieren** Kinder ab 6 Jahren können dem Schaffen von Archimedes, Bernoulli und Einstein nacheifern, mikroskopieren, programmieren und ausprobieren. Die Mitarbeiter der Hochschule Magdeburg-Stendal haben die erstaunlichsten Experimente im Gepäck. mit Anmeld. *Schauwerk*

WISSEN & TECHNIK

16:00–19:00 **Trickfilm-Werkstatt** *Stadtbibliothek*

FREITAG 28

BERATUNG & CO

10:00–12:00 **Beikost Workshop** Von Babybrei bis Fingerfood – Wissenswertes zum Thema Beikost. Workshop für Eltern mit Infos, interaktiven Elementen und Raum für Fragen. *Sabines Familien-Café*

ENTDECKEN & ERLEBEN

16:00–18:00 **Papierexperimente** für Kinder von 4-10 Jahren *KJH Happy Station*

MUSICAL

16:00 **ANOUK – Das Kindermusical** Eine Inszenierung für Kinder ab 4 Jahren basierend auf den beliebten Kinderbüchern. *AMO Kulturhaus*

VERANSTALTUNGSTIPP

19:00 **Und wenn sie nicht gestorben sind ...** Märchenabend für Kinder ab 7 Jahre, an dem wichtige Fragen werden geklärt werden. Gibt es auch Prinzessinnen, die Prinzen retten? Gab es Hänsel und Gretel oder Frau Holle wirklich? Kann der Wolf ein Holzhaus umpusten? *Stadtbibliothek*

SAMSTAG 01

KINDERKINO

15:00 **Super Charlie** *Info siehe 2.3., Kulturzentrum Moritzhof*

15:15 **Die Abenteuer von Kina & Yuk** *Info siehe 29.3., Kulturzentrum Moritzhof*

MUSICAL

17:00 **Bibi & Tina – Die außerirdische Hitparade** Bibi & Tina laden euch ein, dabei zu sein – auf ihrer fantastischen Reise in die nächste Galaxie- *GETEC-Arena*

SONNTAG 02

VERANSTALTUNGSTIPP



14:00 **Super Charlie** Als zwei finstere Schurken ihre Heimatstadt bedrohen, müssen der zehnjährige Willy und sein Baby-Bruder Charlie mit Superkräften die ganze Stadt retten. *Kulturzentrum Moritzhof*

14:15 **Feuerwehrmann Sam – Pontypandys neue Feuerwache** *Info siehe 23.3., Kulturzentrum Moritzhof*

THEATER

10:30–11:30 **Sonntagstheater** Kerstin Dathe spielt „Das Schneckenhaus" für Kinder ab 3 Jahren. *Kinder- & Familienzentrum EMMA*

ZIELITZ

10:30 **Rotkäppchen** Rotkäppchen und auch die Hasen Hoppel und Kiki, der Igel Schnauf und der Vogel Pieps werden von Kindern gespielt. Märchenspiel für Kinder ab 4 Jahren *Holzhaustheater Zielitz*

DIENSTAG 04

THEATER

17:00–18:00 **Theater ohne Worte** für Kinder im Alter von 3-8 Jahren und ihre Eltern *KJH Happy Station*

MITTWOCH 05

BERATUNG & CO

19:00–20:30 **Kess-erziehen Elternabend** Respektvoll Grenzen setzen ohne sich den Mund fusselig zu reden *Sabines Familien-Café*

PUPPENTHEATER

MAGDEBURG

9:00/11:00 **Nur ein Tag** *Info siehe 8.3., Puppentheater Magdeburg*

9:00 /10:30 **Das Traumfresserchen** *Info siehe 9.3., Puppentheater Magdeburg*

DONNERSTAG 06

BERATUNG & CO

16:30–18:30 **Geimensam stärker – Exklusives Angebot für Alleinerziehende** Thema heute: die exzessive Mediennutzung als Kompensationsverhalten bei Trennung/Scheidung und belastenden Lebenssituationen. *Familienhaus im Park*

DIES & DAS

9:30–10:30 **Milch-Café im Familien-Café** Ein Treff für alle Mamas und Informationsaustausch zu den Themen Stillen, Formula und Beikost. *Sabines Familien-Café*

PUPPENTHEATER

9:00 **Nur ein Tag** *Info siehe 8.3., Puppentheater Magdeburg*

9:00/10:30 **Das Traumfresserchen** *Info siehe 9.3., Puppentheater Magdeburg*

FREITAG 07

LESUNG

16:30 **Hexe Elsa liest** Vorlesereihe für Kinder – Heute: „Elefantin Elfi, die Insektenforscherin". *Stadtteilbibliothek Flora Park*

MESSE

10:00–18:00 **MAGDEBOOT** *Info siehe 9.3., Messehallen*

PUPPENTHEATER

9:00 /10:30 **Das Traumfresserchen** *Info siehe 9.3., Puppentheater Magdeburg*

SPIEL & SPASS

16:00 **Games Club** Für Kinder zwischen 12 und 16 Jahren, die gerne gemeinsam zocken, nebenbei Spannendes zur Spieleindutrie erfahren möchten und Interesse am Erstellen eigener Minispiele haben. *Stadtbibliothek*

16:00–19:00 **Amigo-Spielezeit** Spielebegeisterte Kinder ab 8 Jahre sind eingeladen zur Amigo-Spielezeit und haben eine Auswahl von mehr als 700 Brett- und Gesellschaftsspielen. *Stadtbibliothek*

SAMSTAG 08

KINDERKINO

15:00 **Flow** *Info siehe 15.3., Kulturzentrum Moritzhof*

15:15 **Super Charlie** *Info siehe 2.3., Kulturzentrum Moritzhof*

MESSE

10:00–18:00 **MAGDEBOOT** *Info siehe 9.3., Messehallen*

PUPPENTHEATER

15:00 **Nur ein Tag** Eine humorvolle Geschichte von Fuchs und Wildschwein, die der Eintagsfliege begegnen und ihr nicht die Wahrheit über ihr kurzes Leben sagen können und stattdessen etwas anderes behaupten. Für Menschen ab 6 Jahre *Puppentheater Magdeburg*

VERANSTALTUNGSTIPP

15:00–18:00 **Kirche Kunterbunt** Ein bunter Nachmittag für Familien mit Kindern und Stationen zum Toben, Kreativsein und Expermientieren sowie Musik, Geschichten, Verrücktem und Gedanken zu Gott und der Welt. *EFGM Gemeinde*

SONNTAG 09

KINDERKINO

14:00 **Flow** *Info siehe 15.3., Kulturzentrum Moritzhof*

14:15 **Super Charlie** *Info siehe 2.3., Kulturzentrum Moritzhof*

MESSE

10:00–18:00 **MAGDEBOOT** Traditionell stehen Motor- und Segelboote sowie -yachten, Elektroboote, Hausboote, Charterangebote, Bootszubehör, Wassertourismus und im Blickpunkt. Erweitert wir die Messe mit Angeboten zu Outdoor-Aktivitäten und Camping. *Messehallen*

PUPPENTHEATER

15:00/16:30 **Das Traumfresserchen** Basierend auf dem gleichnamigen Kinderbuchklassiker von Michael Ende widmet sich die Inszenierung voller Poesie und Witz einem großen Problem – der Angst vor dem Einschlafen. *Puppentheater Magdeburg*

MONTAG 10

DIES & DAS

8:00–15:40 **Abitur-Schnuppertag** für Schüler der Klassen 9 und 10 mit Informationen zur gymnasialen Oberstufe an der Neuen Schule Magdeburg *Neue Schule Magdeburg*

16:30 **Abitur-Info-Veranstaltung** für Jugendliche und Eltern *Neue Schule Magdeburg*

DIENSTAG 11

THEATER

17:00–18:00 **Theater ohne Worte** für Kinder im Alter von 3-8 Jahren und ihre Eltern *KJH Happy Station*

MITTWOCH 12

KREATIVES

15:00–16:30 **Zeichenkurs** Im Zeichenkurs können Kinder im Alter von 9 bis 14 Jahren ihre kreativen Fähigkeiten auf Papier entfalten und verschiedene Zeichentechniken kennenlernen. *Kunstmuseum Kloster Unser Lieben Frauen*

DONNERSTAG 13

BERATUNG & CO

17:00 **Infoabend für werdende Eltern** Die Mitarbeiter der verschiedenen Professionen stellen die geburtshilfliche Abteilung und die Frühgeborenenstationen des Perinatalzentrums der höchsten Stufe vor. mit Anmeld. *Universitätsfrauenklinik*

wöchentliche angebote für eltern + kinder

FLOHMARKT

10:00-19:00 **Großer Bücherflohmarkt** *Info siehe 15.3., Stadtbibliothek*

SPIEL & SPASS

9:30–11:00 **Familienfrühstück** Eltern und Kinder können sich in gemütlicher Atmosphäre zum Frühstück, Austausch und Spielen treffen. *Familientreffpunkt des Freien Waldorfkindergarten Magdeburg e.V.*

FREITAG 14

FLOHMARKT

10:00-19:00 **Großer Bücherflohmarkt** *Info siehe 15.3., Stadtbibliothek*

KREATIVES

16:00–18:00 Seifen-Workshop für Kinder von 7-10 Jahren KJH Happy Station

PUPPENTHEATER

9:00 **Vom kleinen Maulwurf, der wissen wollte, wer ihm auf den Kopf gemacht hat** *Info siehe 16.3., Puppentheater Magdeburg*

10:30 **Vom kleinen Maulwurf, der wissen wollte, wer ihm auf den Kopf gemacht hat** *Info siehe 16.3., Puppentheater Magdeburg*

SAMSTAG 15

DIES & DAS

10:00–12:00 **Vater-Kind-Treff** Monatlich treffen sich junge Väter zum Erfahrungsaustausch während ihre Kinder anregende Spielmöglichkeiten haben. *Sabines Familien-Café*

10:00–12:00 **Zwillings-Eltern-Gruppe** Erfahrungsaustausch unter Eltern *Sabines Familien-Café*

VERANSTALTUNGSTIPP

10:00-13:00 **Großer Bücherflohmarkt** Buchliebhaber und Schnäppchenjager finden beim Großen Bücherflohmarkt der Stadtbibliothek Medien aller Art: Gedrucktes wie Krimis, Romane, Sachbücher, Ratgeber oder Kinderliteratur sowie Musik-CDs, Hörbücher ... *Stadtbibliothek*

KINDERKINO

15:00 **Flow** Die schlaue Katze, ein eitles, diebisches Äffchen, ein gutmütig-verspielter Hund, ein stolzer Sekretärvogel und ein schläfriges Wasserschwein. So unterschiedlich sie in ihren Charakteren und Bedürfnissen sind – im entscheidenden Moment rücken sie zusammen. *Kulturzentrum Moritzhof*

15:15 **Super Charlie** *Info siehe 2.3., Kulturzentrum Moritzhof*

SONNTAG 16

KINDERKINO

14:00 **Flow** *Info siehe 15.3., Kulturzentrum Moritzhof*

14:15 **Feuerwehrmann Sam – Pontypandys neue Feuerwache** *Info siehe 23.3., Kulturzentrum Moritzhof*

KONZERTE & LIVE-MUSIK

15:00 **Die Elemente – Das Wasser** Die Mitteldeutsche Kammerphilharmonie begibt sich im Familienkonzert für Kinder ab 5 Jahre auf musikalische Entdeckungsreise in die Welt des Wassers. *Gesellschaftshaus*

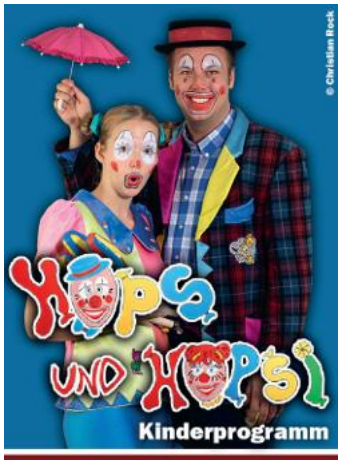

PUPPENTHEATER

15:00/16:30 **Vom kleinen Maulwurf, der wissen wollte, wer ihm auf den Kopf gemacht hat** Wer ist der Täter? Die Geschichte über die Verzweiflung eines Maulwurfs, süße Rache und die überwältigende Vielfalt tierischer Kacke kommt nun endlich auf die Puppentheaterbühne. ab 3 Jahre *Puppentheater Magdeburg*

SPIEL & SPASS

9:30–12:00 **Familien-Frühstück** mit Spiel und Spaß *Sabines Familien-Café*

VERANSTALTUNGSTIPP

11:00/15:00 **Hops & Hopsi** Clown Hops und Hopsi präsentieren hochwertiges Clowns-Theater mit Jonglage und Musik, Zauberei und Interaktion für Kinder von 3 bis 11 Jahren. *Theater Grüne Zitadelle*

MONTAG 17

PUPPENTHEATER

9:00 /10:30 **Vom kleinen Maulwurf, der wissen wollte, wer ihm auf den Kopf gemacht hat** *Info siehe 16.3., Puppentheater Magdeburg*

PUPPENTHEATER

9:00 /10:30 **Vom kleinen Maulwurf, der wissen wollte, wer ihm auf den Kopf gemacht hat** *Info siehe 16.3., Puppentheater Magdeburg*



Foto: pixabay

MONTAGS-FREITAGS

14.00-18.00 **Offener Familien-Treff für Familien** mit Kindern von 0-5 Jahren zum Toben und Spielen sowieSpiel und kreative Angebote für Eltern mit größeren Kindern *KJH Happy Station*

MONTAGS

9.00-10.00 **MiniSigns Babygebärdenkurs** *Magdeburger Familienbegleitung*

9:30–11.30 **Das erste Lebensjahr** Kurs für Eltern mit Kindern im 1. Lebensjahr und Schwangere *Familienhaus im Park*

10:00 **PEKiP** Kurs für Eltern und Kindern im ersten Lebensjahr *Familien- und Jugendzentrum Die Brücke*

15.00-17.00 **Café Krümelkeks** lockerer Treff mit Spielmöglichkeiten *Kirche. MittenDrin*

15.00-18.00 **Offener Treff für Familien** *Kinder- und Jugendhaus Magnet*

16.00-17.00 **MaxiSteps** erlebnisorientierter Kurs für Kinder von 12-18 Monaten *Magdeburger Familienbegleitung*

DIENSTAGS

08:00–09:30 **Willkommenszeit für Familien** Austausch zu verschiedenen Themen KiTa Kaiser-Str.

9:00–11:30 **Internationales Mütterfrühstück** *Familienhaus im Park*

9:30–11:00 **Kontakt- und Spielgruppe** für Eltern mit Kindern bis zum 18. Lebensmonat *Beratungsstelle für Schwangerschaft und Familienplanung*

10:00–12:00 **Baby-Treff** für Eltern mit Kindern im ersten Lebensjahr *Sabines Familien-Café*

10:00–12:00 **Krabbelgruppe** *Kinder- & Familienzentrum EMMA*

10:45-11:45 **Rückbildungsyoga** *Omnia Magdeburg*

14:00–15:30 **Willkommenszeit für Familien** Begegnung und Austausch zu verschiedenen Themen KiTa Kunterbunt

14:00–18.00 **Willkommenszeit für Familien** Austausch zu verschiedenen Themen *MAPP-Familientreff*

15:00–17:00 **Kreativer Familiennachmittag** *Kinder- & Fam-zentrum EMMA*

15:30–17:30 **Krabbeltreff „Mini“** für Eltern mit Kindern im Baby- und Kleinkindalter *Familienhaus im Park*

16:00 **Kleinkindturnen** für Kinder von 1-4 Jahre *Fam.-/ Jugendzentr. Die Brücke*

16:00–17:30 **Selbsthilfegruppe „belastendes Geburtserlebnis“** 3-wöchentlich *Beratungsstelle für Schwangerschaft und Familienplanung*

MITTWOCHS

9:00–12:00 **Das kleine Krabbeln** für Familien mit Kindern bis 3 Jahre MAPP-Familientreff

10:00 **Eltern-Kind Yoga** *Familien- und Jugendzentrum Die Brücke*

10:00 **MaPa-Baby-Fit** *Omnia Magd.*

10.00-11.30 **Krümel-Mittwoch** Krabbelgruppe für Kinder von 0-2 Jahren *Kirche.MittenDrin*

10:00–12:00 **Internationale Krabbelgruppe** für Eltern mit Kindern bis 3 Jahre *Sabines Familien-Café*

15:00–17:00 **Eltern-Kind-Café P.A.N.A.M.A.** *Kinder- & Familienzentrum EMMA*

15:30–17:30 **Familiennachmittag** für Kinder im Kita-Alter und ihre Eltern unter dem Motto „Bewegung, Aktion, Selbstvertrauen“ *Familienhaus im Park*

15:45-16:45 **Yoga in der Schwangerschaft**. *Omnia Magdeburg*

16-16:45 und 17-17.45 **Musikspatzen** musikalische Früherziehung für 2-5-Jährige *Sabines Familien-Café*

DONNERSTAGS

9:00–11:30 **Elternfrühstück** themenzentrierter Treff *Familienhaus im Park*

10:00-11:00 **Fit mit Baby** Kurs für Eltern mit Babies in einem Alter ab 9 Wochen bis ca. 1 Jahr *Familien- und Jugendzentrum Die Brücke*

10:00–12:00 **Krabbelgruppe** *Kinder- & Familienzentrum EMMA*

10.30-12:00 **Kita-frei-Gruppe** für Kinder ab 1 Jahr *Sabines Familien-Café*

15:00–17:00 **Grüne Familienküche** *Kinder- & Familienzentrum EMMA*

15:30-17:30 **ALM-Minis** für Kinder von 8 Mon.-3 Jahre *ALM Abenteuerland*

FREITAGS

9:00–11:00 **Elterntreff besondere Kinder** Treff für Angehörige von beeinträchtigten Kindern, 14-tägig *Familienhaus im Park*

9:00–11:00 **Café für psychisch belastete Eltern** Unterstützung und Austausch, 14-tägig *Familienhaus im Park*

10:00–12:00 **Krabbelgruppe** *Kinder- & Familienzentrum EMMA*

14:00–18.00 **Willkommenszeit für Familien** Austausch zu verschiedenen Themen *MAPP-Familientreff*

15.00-18.00 **Offener Treff für Familien** *Kinder- und Jugendhaus Magnet*

16.30-17:30 **Basteln mit Kindern** und **Englisch-Treff** 14-tägig im Wechsel *Sabines Familien-Café*

Mehr Informationen auf www.ottokar.info.

im märz



Foto: Gernot Pohl

WINTERSTADTRUNDFAHRT

Mit dem roten Doppeldeckerbus lässt sich die Stadt aus einem neuen Blickwinkel betrachten. Während der einstündigen Tour erfahrt ihr spannende Details zur Stadtgeschichte und zu unseren Sehenswürdigkeiten. Dabei geht es immer entlang der schönsten Bauwerke, wie dem Magdeburger Dom, dem Kloster Unser Lieben Frauen oder Hundertwassers Grünen Zitadelle. Das ist nicht nur für Erwachsene, sondern auch für Kinder eine spannende Abwechslung. *Februar-März, Fr+Sa je 13 Uhr, Buchung auf www.magdeburg-tourist.de*

WILDE ELBE

Die Sonderausstellung „Wilde Elbe. Naturschätze zwischen Riesengebirge und Wattenmeer" erzählt mit 29 großformatigen Fotografien von ganz besonderen Orten, Eindrücken und Begegnungen entlang des gesamten Flusslaufs. Die Auswahl der Fotos wird innerhalb der Ausstellung durch gestaltete Vitrinen mit Objekten aus der umfangreichen Sammlung des Museums ergänzt, die typisch für die Artenvielfalt der Elbaue sind. *Museum für Naturkunde, bis 25.3., Di-Fr 10-17 Uhr, Sa-So 10-18 Uhr*

SECHS JAHRHUNDERTE

In der aktuellen Sonderausstellung „Stadt im Blick: Magdeburg. Bilder aus sechs Jahrhunderten" präsentiert das Kulturhistorische Museum Magdeburg etwa 100 Grafiken, Gemälde und Porzellanarbeiten, die erstmals in dieser Zusammenstellung zu sehen sind. Anhand dieser Kunstwerke vom ausgehenden 15. bis zur Mitte des 20. Jahrhunderts kann man die Entwicklung der Stadt und ihre jeweiligen künstlerischen Interpretationen nachvollziehen. *Kulturhistorisches Museum, bis 18.5., Di-Fr 10-17 Uhr, Sa-So 10-18 Uhr*

RÄTSELTOUR IM HARZ

Die Brockenbande nimmt Kinder von 6-10 Jahren mit auf spannende, lustige und spielerische Entdeckungstouren in verschiedenen Harzer Orten. Neuerdings können sie auch in Wernigerode, Quedlinburg, Halberstadt, Blankenburg, an der Rappbodetalsperre und der Stadt Oberharz auf thematisch unterschiedliche Touren gehen und so das ein oder andere Geheimnis lüften. *www.brockenbande.de*

SPUK IM SCHLOSS

Im Schloß Wernigerode wohnt ein ganz besonderes Gespenst, das kleine Gespenst. Auf einer speziellen Kinderführung könnt ihr seinem Geheimnis am originalen Drehort der Verfilmung auf die Schliche kommen. Mit ein wenig „Vorwissen" wird die Führung noch etwas aufschlussreicher, also: vorher Film anschauen oder das Buch lesen. Daneben hat der Harzer Kulturwinter hat noch weitere Kultur-Highlights zu bieten: Taschenlampenführungen, Eisfasching, das Iglufest, Höhlentheater, Winterparty und Hundeschlittenrennen. *Harzer Kulturwinter, 24.1.-4.2., alle Veranstaltungen auf www.harzinfo.de*

KINDERKOSMOS

Das Planetarium Wolfsburg zählt zu den zehn größten in Deutschland. Es verfügt über ein weltweit einzigartiges Projektionssystem. Moderierte Shows nehmen Jung und Alt mit auf Reisen durch Raum und Zeit und ermöglichen einen fantastischen Blick zu den Sternen. *Planetarium Wolfsburg, Veranstaltungen auf www..planetarium-wolfsburg.de*

DIENSTAG 04

THEATER

17:00–18:00 **Theater ohne Worte** für Kinder im Alter von 3-8 Jahren und ihre Eltern *KJH Happy Station*

MITTWOCH 19

KREATIVES

19:00–21:00 **Kerzen gestalten** Workshop *Sabines Familien-Café*

MEDIEN

16:30–18:00 **Exzessive Mediennutzung** kostenfreies Online-Seminar für Eltern und Kinder im Alter ab 9 Jahren mit Tipps zur Mediennutzung, Info Seite 19 *fjp>media*

PUPPENTHEATER

9:00 /10:30 **Vom kleinen Maulwurf, der wissen wollte, wer ihm auf den Kopf gemacht hat** *Info siehe 16.3., Puppentheater Magdeburg*

DONNERSTAG 20

DIES & DAS

Elternabend Infos für Eltern von Kindern ab Klasse 10, die sich für ein Studium interessieren. www.magdeburg-studium.de *Otto-von-Guericke-Universität*

LESUNG

16:30 **Wer freut sich über neue Nachbarn?** Bilderbuchkino für Kinder im Vor- und Grundschulalter *Stadtteilbibliothek Sudenburg*

PUPPENTHEATER

9:00 /10:30 **Vom kleinen Maulwurf, der wissen wollte, wer ihm auf den Kopf gemacht hat** *Info siehe 16.3., Puppentheater Magdeburg*

FREITAG 21

ENTDECKEN & ERLEBEN

18:00–19:30 **Nacht-Safari** Erkundet das nächtliche Leben der Tiere beim Rundgang im Schein des Mondes. *Zoologischer Garten Magdeburg*

SPIEL & SPASS

16:00 **Games Club** Für Kinder zwischen 12 und 16 Jahren, die gerne gemeinsam zocken, nebenbei Spannendes zur Spieleindutrie erfahren möchten und Interesse am Erstellen eigener Minispiele haben. *Stadtbibliothek*

SAMSTAG 22

ENTDECKEN & ERLEBEN

9:00–12:00 **Frühstück und Führung im Zoo** Kulinarisches in der AFRICAMBO Lodge und anschließende Führung für Groß und Klein *Zoologischer Garten Magdeburg*

KINDERKINO

15:00 **Flow** *Info siehe 15.3., Kulturzentrum Moritzhof*

15:00 **Die Abenteuer von Kina & Yuk** *Info siehe 29.3., Kulturzentrum Moritzhof*

KREATIVES

15:00-17.30 **ArtNight Kids** zum Thema „Eule" *Kulturzentrum Guck mal!*

SONNTAG 23

KINDERKINO

14:00 **Super Charlie** *Info siehe 2.3., Kulturzentrum Moritzhof*

14:15 **Feuerwehrmann Sam – Pontypandys neue Feuerwache** In Pontypandy steht die große Eröffnung der neuen, hochmodernen Feuerwache bevor. Alle sind aufgeregt, vor allem die Pfadfinder. Denn Elvis hat ihnen eine sagenhafte Überraschung versprochen. Was kann das nur sein? *Kulturzentrum Moritzhof*

THEATER

10:30 **Der gestiefelte Kater** Das Märchen wird von Kindern, Jugendlichen und erwachsenen Schauspielern des Holzhaustheaters Zielitz gemeinsam auf die Bühne gebracht. Für Kinder ab 4 Jahre. *Holzhaustheater Zielitz*

VERANSTALTUNGSTIPP

16:00 **Winterkind und Herr Jemineh** Herr Jemineh, ein fingerlanger Mann mit Hut, wohnt in der Tasche vom Mädchen Winterkind. Die beiden treffen interessante Leute, finden magische Dinge und besteigen schließlich ein Schiff, das sie bis ans Ende der Welt bringen wird. Ein lustiges Live-Hörspiel für Kinder von 6-12 Jahren mit dem Kinderbuch-Debüt von Marion Brasch und dem Hörspiel-Sprecher Stefan Kaminski. *Kulturzentrum Moritzhof*

MONTAG 24

PUPPENTHEATER

9:00/10:30 **Das hässliche Entlein** *Info siehe 28.3., Puppentheater Magdeburg*

DIENSTAG 25

PUPPENTHEATER

9:00 /10:30 **Das hässliche Entlein** *Info siehe 28.3., Puppentheater Magdeburg*

THEATER

17:00–18:00 **Theater ohne Worte** für Kinder im Alter von 3-8 Jahren und ihre Eltern *KJH Happy Station*

MITTWOCH 26

KREATIVES

15:00–16:30 **Zeichenkurs** Im Zeichenkurs können Kinder im Alter von 9 bis

14 Jahren ihre kreativen Fähigkeiten auf Papier entfalten und verschiedene Zeichentechniken kennenlernen. *Kunstmuseum Kloster Unser Lieben Frauen*

PUPPENTHEATER

9:00 /10:30 **Das hässliche Entlein** *Info siehe 28.3., Puppentheater Magdeburg*

DONNERSTAG 27

BERATUNG & CO

9:30–11:00 **Stillgruppe in Magdeburg** In der Stillgruppe können sich Mütter in einer vertrauten und gemütlichen Atmosphäre rund um das Thema "Stillen" austauschen und gegenseitig unterstützen. *Familientreffpunkt des Freien Waldorfkindergarten Magdeburg e.V.*

PUPPENTHEATER

9:00 /10:30 **Das hässliche Entlein** *Info siehe 28.3., Puppentheater Magdeburg*

FREITAG 28

KREATIVES

16:00–18:00 **Saatbomben-Workshop** für Kinder von 7-10 Jahren *KJH Happy Station*

PUPPENTHEATER

9:00 /10:30 **Das hässliche Entlein** Die Geschichte über die Begegnung zwischen einem Mann und einer Ente an einer Bushaltestelle, basierend auf dem berühmten Kunstmärchen von Hans Christian Andersen, für Menschen ab 4 Jahre. *Puppentheater Magdeburg*

SAMSTAG 29

ENTDECKEN & ERLEBEN

13:00 /19:00 **Night of Freestyle** Atemberaubende Stunts und Tricks im Freestyle Motocross, Mountainbike, BMX, Snowmobile, Quads, Buggy und Scooter. Abgerundet wird das sportliche Spektakel mit einer gigantischen Pyro-und Lasershow. *GETEC-Arena*

FESTE

11:00–20:00 **Mittelalterspektakel auf der Wasserburg** *Info siehe 30.3., Wasserburg Egeln*

KINDERKINO

15:00 **Super Charlie** *Info siehe 2.3., Kulturzentrum Moritzhof*

15:15 **Die Abenteuer von Kina & Yuk** Vor spektakulärer Naturkulisse inszeniert, nimmt der Film mit auf eine packende Reise durch eine zerbrechliche Welt, voller Überraschungen und Wunder und erzählt eine anrührende Geschichte über Hoffnung, Freundschaft und unbeirrbare Liebe. *Kulturzentrum Moritzhof*

PUPPENTHEATER

15:00 /16:30 **Das hässliche Entlein** *Info siehe 28.3., Puppentheater Magdeburg*

VERANSTALTUNGSTIPP

Kinder-Uni – Großes Wissen für kleine Leute In der Kinder-Uni werden Wissenschaftsthemen altersgruppengerecht vorgestellt. Die Veranstaltungsreihe vermittelt „Großes Wissen für kleine Leute" ab dem Grundschulter. Info auf kinderuni.ovgu.de *Otto-von-Guericke-Universität*

SONNTAG 30

FESTE

11:00–20:00 **Mittelalterspektakel auf der Wasserburg** Erlebt Ritter, Gaukler und Spielleute, Handwerker und Markttreibende ... Die Kleinsten werden Freude beim Kerzenziehen, dem Armbrust- und Bogenschießen, sowie beim Kinderritterturnier haben. *Wasserburg Egeln*

KINDERKINO

14:00 **Flow** *Info siehe 15.3., Kulturzentrum Moritzhof*

14:15 **Feuerwehrmann Sam – Pontypandys neue Feuerwache** *Info siehe 23.3., Kulturzentrum Moritzhof*

KONZERTE & LIVE-MUSIK

16:00 **Spielplatz Musik** Ein sinnliches Krabbelkonzert in die Welt der Harfe für Kinder ab 1 Jahr zum gemeinsamen Hören, Spielen und Träumen. *Opernhaus*

MUSICAL

15:00–16:45 **Eule findet den Beat – Mit Gefühl** Sie ist blaugelb, liebt Musik und ist in deutschen Kinderzimmern voll angekommen: Eule, die wohl coolste Vermittlerin musikalischer Abenteuer ist auf Entdeckungsreise und lädt Kinder ab 4 Jahre zur Theater-Konzert-Party. *Altes Theater*

VERANSTALTUNGSTIPP

10:00–12:00 **Bilderbuchsonntag für Familien** Lesend, spielend, bastelnd, forschend erkundet ihr die unendliche Welt der Literatur für die Kleinsten. Dabei begegnen euch nicht nur Prinzessinnen und Monster, sondern auch listige Tiere, ungewöhnliche Phantasiegestalten und echte Freunde. *Stadtbibliothek*

mehr Veranstaltungen unter www.ottokar.info

veranstaltungsorte

1. TC Magdeburg e.V., 39112 MD, SalzmannStr. 25, 55992475
ALM AbenteuerLand Magdeburg, 39124 MD, MittagStr. 32a, , www.alm-md.de
AMO Kulturhaus, 39104 MD, Erich-Weinert-Str. 27, 5934440
Beratungsstelle für Schwangerschaft und Familienplanung, 39104 MD, ThiemStr. 12, 4068050, www.awo-kv-magdeburg.de
Bistro Crops, 39104 MD, Breiter Weg 19b, 99045043, www.crops-magdeburg.de
Der Bauchladen, 39104 MD, Schönebecker Str. 114, 0163-7969311
Dommuseum Ottonianum, 39104 MD, Domplatz 15, 9901 7421, www.visitMD.de/kinder
EFGM Gemeinde, 39124 MD, MorgenStr. 3-5
Familien- und Jugendzentrum Brücke, 39130 MD, Rennebogen 167, 7225400, www.die-bruecke-magdeburg.de
Familienhaus im Park, 39106 MD, Hohepfortestr. 14, 99 00 00 99, www.familienhaus-magdeburg.de
Familientreffpunkt des Freien Waldorfkindergarten MD e.V., 39112 MD, HesekielStr. 1, www.waldorfkindergarten-magdeburg.de
Festung Mark, 39104 MD Hohepfortewall 1 990 933 30, www.festungmark.com
Feuerwache Sudenburg, 39112 MD, Halberstädter Str. 140
Freie Waldorfschule, 39116 MD, Kroatenwuhne 3, 6116190, www.waldorfschule-magdeburg.de
GETEC-Arena, 39114 MD, Berliner Chaussee 32, 5934221, www.mvgm.de
Gesellschaftshaus, 39104 MD, Schönebecker Str. 129, 540 67 77, www.gesellschaftshaus-magdeburg.de
Gruson-Gewächshäuser, 39104 MD, Schönebecker Str. 129 b, 4042910, www.gruson-gewaechshaeuser.de
Interessenverband ISUV, MD, 0151-50709864
Jugendzentrum St. Johannes Ottersleben, 39116 MD, Lüttgen-Ottersleben 41, 6345363
KJH Happy Station, 39114 MD, Vor der Turmschanze 18, 8185821
Kinder- & Familienzentrum EMMA, 39108 MD, AnnaStr. 32 II, 7328900, www.spielwagen-magdeburg.de
Kirche.MittenDrin, 39108 MD, ArndtStr. 56, 0175-4160518, www.kirche-md.de
Kita Kunterbunt, 39114 MD, Bertolt-Brecht-Str. 5
Klinikum Magdeburg, 39130 MD Birkenallee 34 791-0, www.klinikum-magdeburg.de
Kulturhistorisches Museum, 39104 MD Otto-von-Guericke Str. 68 -73 5403501
Kulturkollektiv, 39108 MD, ArndtStr. 55, 55758274
Kulturzentrum Guck mal!, 39114 MD, Babelsberger Str. 9, 8118966, www.theaterkiste-md.de
Kulturzentrum Moritzhof, 39124 MD, Moritzplatz 1, 2578932, www.moritzhof-magdeburg.de
Kunstmuseum Kloster Unser Lieben Frauen, 39104 MD, RegierungsStr. 4-6, www.kunstmuseum-magdeburg.de
MAPP-Familientreff, 39112 MD, Halberstädter Str. 47, 72 77 640
Magd. Familienbegleitung, 39112 MD, St.-Michael-Str. 46/47, 0178 57 43 958
Matthäusgemeinde, 39108 MD, Freiherr-vom-Stein-Str. 45
Museum für Naturkunde, 39104 MD Otto-von-Guericke-Str. 68-73 5403517
Neue Schule Magdeburg, 39124 MD, Nachtweide 68, 5555 5260, www.neue-schule-magdeburg.de
OLI-Kino, 39108 MD, Olvenstedter Str. 25, www.moritzhof-magdeburg.de
Omnia Magdeburg e.V., 39108 MD, BakeStr. 3, 55 83 93 20, www.omnia-magdeburg.com
Opernhaus, 39104 MD, Universitätsplatz 9, 5406555, www.theater-magdeburg.de
Otto-von-Guericke-Universität, 39106 MD, Universitätsplatz 2, 6701, www.kinderuni.ovgu.de
Paritätisches Bildungswerk, 39112 MD, Wiener Str. 2, 6293313
Puppentheater Magdeburg, 39104 MD, Warschauer Str. 25, 5403310 / 20, www.puppentheater-magdeburg.de
Sabines Familien-Café, 39112 MD, Halberstädter Str. 102, 0172-319 72 28, www.sabinesfamiliencafe.de
Salbker Wasserturm, 39122 MD, Alt Salbke 111e, www.cracauer-modellbahnfreunde-magdeburg.de
Schauspielhaus, 39104 MD, Otto-von-Guericke-Str. 64, www.theater-md.de
Schauwerk, 39104 MD, Breiter Weg 28
Stadtbibliothek, 39104 MD, Breiter Weg 109, 5404880
Stadtteilbibliothek Flora Park, 39128 MD, Olvenstedter Graseweg 37, 7219550
Stadtteilbibliothek Sudenburg, 39112 MD, Halberstädter Str. 55, 615084
Technikmuseum Magdeburg, 39112 MD, Dodendorfer Strasse 65, 6223906
Theater Grüne Zitadelle, 39104 MD, Breiter Weg 8a, 59750490, www.theater-zitadelle.com
Universitätsfrauenklinik, 39108 MD, Gerhart-Hauptmann-Str. 35, 6717301
Volksbad Buckau, 39104 MD, Karl-Schmidt-Str. 56, 4048089, www.courageimvolksbad.de
Volkshochschule, 39104 MD, LeibnizStr. 23, 5354770, www.vhs.magdeburg.de
Zentrum für soziales Lernen, 39124 MD, Schöppensteg 16, 59818377
Zoologischer Garten Magdeburg, 39124 Magdeburg, Zooallee 1, 28090-0,
Atelier am Schloss Hohenerxleben, 39443 Hohenerxleben, Friedensallee 27, www.schloss-hohenerxleben.de
Baumannshöhle im Harz, 38889 Oberharz am Brocken, Blankenburger Str. 35, 039454-49132, www.harzer-hoehlen.de
Harztheater / Großes Haus Halberstadt, 38820 Halberstadt, Spiegelstr. 20a, www.harztheater.de/
Holzhaustheater Zielitz, 39326 Zielitz, Friedensring 1a, 039208-491212, www.holzhaustheater.de
KulturFabrik Haldensleben, 39340 Haldensleben, GerikeStr. 3a, 03904-40159
Museum Wolmirstedt, 39326 Wolmirstedt, Schlossdomäne 4, 039201-21363
Rückenwind, 39218 Schönebeck, BahnhofStr. (gegenüber dem Bahnhof) 11/12, 0170 5484542
Wasserburg Egeln, 39435 Egeln, Wasserburg 6, 039268/30861
Zoo Halle, 06114 Halle (Saale), ReilStr. 57, www.zoo-halle.de



Kristin Senf ist Kinder- und Jugendcoach sowie Diplomlehrerin für Deutsch und Englisch und unterstützt Schulkinder dabei, wieder Freude am Lernen zu entwickeln, oft muss sie dafür zunächst bei den Eltern ansetzen.



Foto: Katrin Freund

Den Frust reduzieren

Warum haben Sie häufig das Gefühl, dass Sie zunächst die Eltern coachen müssen, bevor Sie sich um die Lernschwierigkeiten der Kinder kümmern können?

Das Vertrauen gegenüber den Kindern geht bei den Eltern früh verloren, weil wir immer im Vergleich sind. Das beginnt schon im Baby- und Kleinkindalter. Potenziert passiert das dann in der Schule. Die Kinder haben dadurch nicht die Chance, in ihrem eigenen Rhythmus zu lernen. Lernen wollen sie aber eigentlich von Grund auf.

Aber es gibt doch eine Schuleingangsphase, die Freiraum für diesen individuellen Lernprozess schaffen soll.

Ja, theoretisch haben die Kinder die Chance in ihrem Rhythmus zu lernen. Auch wenn es nicht als Sitzenbleiben zählt, werden sie aber trotzdem in eine andere Klasse versetzt, wenn sie es nicht in der Zeit schaffen, die sich mal als Norm ausgedacht wurde. Je zeitiger wir da Stress machen, umso zeitiger ist der Frust da und umso größer der Frust, umso weniger Freude am Lernen bleibt.

Was raten Sie Eltern, um diesem Druck stand zu halten?

Das Kind ist nicht in der Schule, weil es bereits alles kann, sondern weil es lernen möchte. Den Noten ist also nicht so viel Wichtigkeit beizumessen. Und ja, vielleicht hat ein anderes Kind aus der Klasse eine eins bekommen. Doch es werden meist die Kinder in der Schule mit guten Noten belohnt, denen es leicht fällt. Das finde ich ungerecht. Die Leistungen der Kinder, denen es schwerer fällt, sollten auch anerkannt werden, weil es ihnen vielleicht viel mehr Mühe gekostet hat, sie zu erreichen. Ich finde es aber generell nicht gut, dass die Kinder zeitig benotet werden. Wenn dann da eine Vier unter dem Test steht, ist das oft für die Eltern schon ein Problem. Die Note vier bedeutet jedoch immer noch, dass die Hälfte des Stoffes verstanden wurde. Der Fokus wird aber nicht auf das gelegt, was bereits gut läuft, sondern auf die Fehler. So verinnerlichen die Kinder schnell: Ich kann das nicht und ich bin schlecht.

Wie viel Sinn macht es zu Hause mit dem Kind am Lernstoff zu arbeiten?

Hausaufgaben sind ein Feedback für die Schule, ob die Kinder den Stoff bereits verstanden haben oder es noch Nachholbedarf gibt. Da hilft es nicht, wenn die Eltern beispielsweise die Aufgaben für die Kinder übernehmen. Ein Grundschulkind sollte maximal 20 Minuten Hausaufgaben am Tag machen und dabei sollte eine schöne Atmosphäre herrschen. Das positive Mindset rund um die Hausaufgaben ist wichtig und eine Wertschätzung für das, was die Kinder schon können. Mein Job ist es als Elternteil nicht, die Aufgaben einer Lehrkraft zu übernehmen, sondern dem Kind ein gutes Gefühl zu geben: ‚Okay, du kannst diese Aufgabe noch nicht lösen (Das noch ist wichtig). Du bekommst das aber hin und ich helfe dir dabei, wo ich kann.' So lernt das Kind die Aufgabe als Herausforderung zu sehen und dann zu schauen, wie es sie lösen kann und nicht beim kleinsten Widerstand aufzugeben.

Was kann ich als Elternteil gegen meine eigene eventuelle Frustration tun, wenn meinem Kind das Lernen schwer fällt?

Verlassen sie kurz die Situation und reagieren Sie sich an einem anderen Ort ab. Da kann jeder für sich selber eine Strategie entwickeln: laufen, Sport treiben, tief durchatmen etc. Unsere eigenen Gefühle haben nicht mittelbar mit dem Kind zu tun. Kinder bekommen Angst, wenn Eltern sie anschreien. Deshalb hat das Bewahren von Ruhe oberste Priorität. (kp)

Kinder-und Jugendcoach Kristin Senf, Tel.: 0391/6073800 oder 0156/78440348,
Mail: ks-kjc.de@outlook.de, www.kinder-und-jugendcoaching-magdeburg.de

Gute Antworten auf schlechte Nachrichten

Nach dem Anschlag auf den Weihnachtsmarkt in Magdeburg fragen sich viele Eltern, wie sie mit ihren Kindern am besten über solche Ereignisse sprechen können. Diplom-Psychologin Anja Böhm von der AOK Sachsen-Anhalt gibt Tipps.

Wie nehmen Kinder Katastrophen wahr und wie unterscheidet sich ihre Sichtweise von der der Erwachsenen?

Erwachsene haben eine Menge Vor- und Hintergrundwissen zu Themen und außerdem auch schon einiges an Lebenserfahrung. Sie reagieren auf Katastrophen zwar durchaus auch erst mal emotional. Sie haben aber gelernt, die Informationen danach einzuordnen. Das können Kinder noch nicht. Sie schauen deshalb in solchen Situationen ganz genau auf die Erwachsenen, um zu lernen. Das passiert auch unbewusst. Gerade die Kleinsten können sich viele Dinge noch nicht erklären, haben aber sehr feine Antennen für unsere Gefühlslage. Zusätzlich nutzen sie ihre Fantasie, um sich Dinge zu erklären. Radio und Fernsehen sollten deshalb mit Bedacht eingeschaltet werden. Auch in Gesprächen mit Familie und Freunden ist es wichtig, darauf zu achten, dass die Kinder nichts aufschnappen, was sie stark verunsichern könnte. Kinder im Schulalter haben zwar schon mehr Wissen zum Thema, können aber die Komplexität der Nachrichten noch nicht verstehen. Je älter die Kinder werden, desto mehr informieren sie sich selbst. Gerade soziale Netzwerke setzen dabei stark auf Emotionen, was Ängste verstärken kann. Es ist also wichtig, über die Aufbereitung von Medieninhalten und über einen geeigneten Medienkonsum zu sprechen.

Wie lassen sich schwerwiegende Nachrichten am besten Kindern bereden?

Wichtig ist es zunächst darauf zu warten, dass die Kinder von sich aus über das Thema sprechen wollen. Eventuell werden auch Veränderungen am Kind wahrgenommen, die sich darauf zurückführen lassen, dann ist es sinnvoll ein direktes Gesprächsangebot zu machen. So erfährt man, wie die Kinder gerade auf die Situation blicken und sie bewerten. An diesen Erfahrungsschatz lässt sich anknüpfen. Dabei geht es nicht darum, eine heile Welt zu vermitteln, sondern eher darum Geschehnisse ruhig und sachlich zu erklären und einzuordnen. Eltern sollten offen ansprechen, wenn sie selbst Informationslücken haben. Die Antworten können sie sich auch gemeinsam erarbeiten. Wenn sich beim Kind der Wunsch entwickelt zu helfen, sollten Eltern es dabei unterstützen. Von der Ohnmacht ins Handeln zu kommen, ist auch für sich selbst sehr heilsam.

Welche TV-Sendungen sind empfehlenswert, um gemeinsam als Familie belastende Nachrichten aufzuarbeiten?

Beispielsweise durch die Sendung „Logo“ kann man mit Kindern im Grundschulalter sehr gut über aktuelle Geschehnisse ins Gespräch kommen. Ab etwa zehn Jahren können auch zusammen die herkömmlichen Nachrichten geschaut werden, wenn man sie dann später gemeinsam diskutiert und einordnet.

- Anzeige -

Die Ruhe in mir selbst finden

Als Elternteil auch in schwierigen Zeiten Zuversicht auszustrahlen, ist nicht einfach. Die AOK Sachsen-Anhalt erklärt, welche Maßnahmen helfen können.

Die Hauptaufgabe von Eltern ist es, Kindern Sicherheit und Geborgenheit zu geben - und das insbesondere in unruhigen Zeiten. Doch auch an ihnen gehen die Bilder in den Medien natürlich nicht spurlos vorbei.

Wichtig ist dabei, dass Eltern ihre Ängste nicht auf die Kinder übertragen, denn diese haben ein feines Gespür für die Gemütslage ihrer Eltern - auch wenn sie ihre Gefühle nicht äußern. Eltern sollten deshalb zunächst vor allem für ihre eigene seelische Stabilität sorgen. Helfen kann da vor allem, bewusst im Hier und Jetzt zu bleiben und sich zum Beispiel nur einmal am Tag in den Medien zu informieren. Auch Sport und Bewegung zum Stressabbau kann Eltern helfen, eigene Ängste nicht eskalieren zu lassen.



Foto: AOK Medienidienst

Eltern sollten auf ihre Kinder eingehen, wenn sie Fragen zu aktuellen Geschehnissen haben. Wichtig ist dabei, dass sie eigene Ängste nicht übertragen und versuchen, Stabilität zu finden.

Vorbild für das soziale Umfeld

Auch im sozialen Umfeld haben Eltern eine wichtige Vorbildfunktion. Katastrophen und ihre Folgen sind inakzeptabel und schlimm. Das können Eltern deutlich machen. Dabei sollten sie jedoch versuchen, dass es sich nicht negativ auf das soziale Miteinander in Schule, Verein oder Nachbarschaft auswirkt. Hier sind Eltern Vorbilder, indem sie zeigen, dass man weiterhin respektvoll und wertschätzend miteinander umgeht, egal woher ein Mensch kommt. Frieden beginnt im Kleinen.

Daneben sollte das Leben weitergehen, Belastendes und Bedrückendes nicht den gesamten Raum einnehmen. Am besten halten Eltern vertraute Routinen der Kinder wie Sport- und Freizeitaktivitäten ein, das wirkt beruhigend. Auch sollten sie weiterhin mit ihren Kindern schöne und unbeschwerte Dinge unternehmen, wie einen Familienausflug oder einen Kinobesuch. Man darf lachen und sich freuen - auch wenn an einem anderen Ort etwas Schlimmes passiert ist.

Das Online-Selbsthilfeprogramm „moodgym“ hilft, negative Gedankenmuster zu erkennen und kann so Depressionen vorbeugen oder depressive Symptome verringern. Der Familiencoach Depression der AOK hilft zudem Angehörigen im Umgang mit depressiv erkrankten Familienmitgliedern oder Freunden. Weitere Infos unter www.moodgym.de und www.familiencoach-depression.de.

Eure Meinung ist uns wichtig
Große Leserumfrage!

Es sind 16 tolle Preise zu gewinnen!!

„ottokar“ ist eines von 31 regionalen Elternmagazinen in Deutschland, die unter dem Namen „Familienbande“ organisiert sind.

Wir möchten mehr über unsere Leser und Leserinnen erfahren. Darum führen wir zeitgleich mit unseren Partnern in der Familienbande eine Umfrage durch. Die Ergebnisse der Umfrage sollen uns Impulse geben, wie wir unser Magazin in Zukunft inhaltlich noch besser auf eure Wünsche abstimmen können. Eure Wünsche und Ansichten zu kennen ist auch wichtig, wenn es um unsere Anzeigenkunden geht. Nur zufriedene Anzeigenkunden sichern uns die kostenlose Herausgabe unserer Zeitschrift. Wir freuen uns deshalb, wenn ihr unseren Fragebogen vollständig beantwortet.

Selbstverständlich bleiben eure Angaben anonym, werden streng vertraulich behandelt und nicht an Dritte weitergegeben. Schickt uns den ausgefüllten Bogen bitte per Post an: Familienbande, Stichwort: „ottokar-Umfrage“, Zum Forst 62, 24145 Kiel-Rönne

Um an der Verlosung teilzunehmen, schreibt euren Namen und eure Anschrift bitte deutlich NUR auf den frankierten Umschlag, der sofort von dem ausgefüllten Fragebogen getrennt wird und in die Verlosungstrommel kommt. **Am 28. Februar 2025 ist Einsendeschluss.**

Ihr könn alternativ über die Familienbande-Website https://www.familienban.de/leserumfrage2025.html an der Umfrage teilnehmen. Die Gewinne können nicht in bar ausgezahlt werden. Der Rechtsweg ist ausgeschlossen.

Vielen Dank für eure Teilnahme und viel Glück!

Hauptgewinn:

1 Familienurlaub im StrandResort Markgrafenheide

Familienzeit an der Ostsee



Es sind die gemeinsamen Augenblicke, die uns verbinden und die uns ein Leben lang begleiten. Ein Familienurlaub im StrandResort Markgrafenheide bedeutet pure Erholung, Abenteuer und wertvolle Zeit zusammen. Eingebettet in die traumhafte Natur zwischen Dünen und Meer, können Groß und Klein die Welt vergessen. Ob Spiel und Spaß am Strand, Entspannung in familienfreundlichen Unterkünften oder spannende Ausflüge in die Umgebung – im StrandResort stehen Ihre besonderen Familienmomente im Mittelpunkt. Es werden 3 Übernachtungen für zwei Erwachsene und 2 Kinder (bis 15 J.) inklusive weiterer Annehmlichkeiten verlost. Weitere Informationen unter **www.strandresort.de**

5x ein KETTLER Tischtennisschläger-Set Outdoor



Das KETTLER Tischtennisschläger-Set Outdoor ist der ideale Begleiter für alle, die ihre Leidenschaft für Tischtennis im Freien genießen möchten. Das Set besteht aus zwei robusten, wetterfesten Schlägern und drei hochwertigen Tischtennisbällen, perfekt abgestimmt auf Outdoor-Bedingungen. Dank der ergonomischen Griffe und der widerstandsfähigen Materialien bieten die Schläger eine optimale Ballkontrolle und Haltbarkeit. Egal, ob im Garten, auf der Terrasse oder im Park – mit diesem Set sind Sie bereit für spannende Matches unter freiem Himmel! **www.kettler.de**

1 Schulranzen und 2 Kinderuhren von KWIO – Design nicht nur für Kinder



Steht bei euch dieses Jahr eine Einschulung an? Dann entdecke jetzt KWIO! Auf www.kwiokids.com haben wir Schulranzen und Alltagsprodukte für (Vor-) Schulkinder neu gedacht. Unser Schulranzen BAGG überzeugt mit innovativen Features: ein einzigartiges, ergonomisches Gurtsystem das nicht nur in die Länge, sondern auch in die Breite wächst, vollflächige Reflektion für Sicherheit und ein modernes Rolltop-Design. Unsere TIKK- und TAKK-Uhren machen das Uhrzeit Lernen spielend leicht – dank Farbschema und intuitivem Design. Der passende Wecker RRING überträgt das Gelernte direkt in den Alltag. KWIO steigert die Selbstwirksamkeit von Kindern und gestaltet Alltagsprodukte neu – innovativ, kindgerecht und durchdacht. **www.kwiokids.com**

Hauptgewinn:

1 Kurztrip in den Erlebnispark Tripsdrill mit Baumhaus-Übernachtung

Spaß für die ganze Familie!

Nur einen Wildkatzensprung von Stuttgart entfernt, liegt der Erlebnispark Tripsdrill, der bereits zum neunten Mal als bester Themenpark Europas ausgezeichnet wurde. Über 100 originelle Attraktionen begeistern Groß und Klein. Rasante Achterbahnen lassen den Adrenalinspiegel in die Höhe schnellen. Für alle, die es nicht ganz so abenteuerlich angehen möchten, stehen zahlreiche Familienattraktionen und spritzige Wasserschussfahrten bereit. Das zugehörige Wildparadies ist die Heimat von rund 60 Tierarten mit Greifvogel-Flugvorführungen, Fütterungsrunden, Walderlebnispfad, Abenteuerspielplatz und Murmel-Spaß. Zu viel für einen Tag? Komfortable Schäferwagen und Baumhäuser laden dazu ein, eine oder mehrere Nächte „in der Wildnis“ zu verbringen. **www.tripsdrill.de**



1x 5 Bücher: die gesamte Mäuseabenteuer-Reihe von Torben Kuhlmann



Geballte Mäusekraft! Vor 10 Jahren hob eine kleine Maus namens „Lindbergh“, mit ihrem selbst gebauten Flugzeug in Hamburg ab und landete nach einem spektakulären Flug auf der anderen Seite des Atlantiks in New York. Ein Jahrzehnt nach dem ersten Buch erscheint nun das neue und fünfte Buch „Earhart – Der abenteuerliche Flug einer Wühlmaus um die Welt“. Zum Jubiläum gibt es die fünf Mäuseabenteuer Lindbergh, Armstrong, Edison, Einstein und Earhart als Paket zu gewinnen. **www.tlp.de/maeuseabenteuer**

5x Der kleine Drache Kokosnuss – Die große Reise-Box mit 5 Hörbüchern

Der kleine Drache Kokosnuss und seine Freunde reisen um die Welt! In Ägypten, auf hoher See, in China, Australien und Afrika erleben große und kleine Kokosnuss-Fans fünf humorvolle und spannende Reiseabenteuer vielstimmig gelesen von Philipp Schepmann. Die Hörbuchbox enthält die Abenteuer-Hörbücher „Der kleine Drache Kokosnuss und das Geheimnis der Mumie“, „Der kleine Drache Kokosnuss und die wilden Piraten“, „Der kleine Drache Kokosnuss und der chinesische Drache“, „Der kleine Drache Kokosnuss in Australien“ und „Der kleine Drache Kokosnuss bei den wilden Tieren“. **www.tlp.de/drache-kokosnuss**



Umfrage 2025

Bitte kreuzt die zutreffende Antwort an und schreibt deutlich! Mehrere Antworten sind nur möglich, wenn angegeben.

1. Seit wann lest ihr ottokar?

- ☐ weniger als 12 Monate
- ☐ 1-2 Jahre
- ☐ länger als 2 Jahre
- ☐ länger als 5 Jahre

2. Wie häufig lest ihr ottokar?

- ☐ Ich verpasse keine Ausgabe
- ☐ Ich lese jede 2. bis 3. Ausgabe
- ☐ Ich lese ottokar seltener
- ☐ Ich lese ottokar zum ersten Mal

3. Wo erhaltet ihr ottokar meistens?

- ☐ im Abonnement
- ☐ im Kindergarten
- ☐ in einer Praxis
- ☐ in der Bücherei
- ☐ in der Schule
- ☐ in einem Laden (z.B. Spielwaren, Bäckerei, Apotheke, o.ä.) und zwar:

_ _ _ _ _ _ _ _ _ _ _ _

_ _ _ _ _ _ _ _ _ _ _ _

_ _ _ _ _ _ _ _ _ _ _ _

- ☐ Sonstiges (bitte angeben):

_ _ _ _ _ _ _ _ _ _ _ _

_ _ _ _ _ _ _ _ _ _ _ _

_ _ _ _ _ _ _ _ _ _ _ _

4. Wie viele Personen lesen eure ottokar-Ausgabe?

(bitte in Zahlen antworten)

- » ____ Erwachsene weibl.
- » ____ Erwachsene männl.
- » ____ Erwachsene divers
- » ____ Kinder

5. Wie oft nehmt ihr euer ottokar-Heft zur Hand?

- ☐ mehrmals pro Woche
- ☐ mehrmals im Monat
- ☐ ich lese es einmal

6. Was passiert mit den alten Heften?

(mehrere Antworten möglich)

- ☐ ich bewahre sie vollständig auf
- ☐ ich bewahre einzelne Artikel auf
- ☐ ich bewahre Anzeigen auf
- ☐ ich werfe sie weg

7. Wie interessiert seid ihr an folgenden Themen/ Informationen?

(Bitte bewerte mit: 1 = sehr interessiert, 2 = interessiert, 3 = wenig interessiert, 4 = gar nicht interessiert)

- Veranstaltungskalender
- Kleinanzeigen
- Kursangebote
- Freizeittipps
- Neuigkeiten aus der Region
- Gesundheit/Ernährung
- Familienleben/Erziehung
- Schule/Kindergarten
- Lernen/Fördern
- Basteln/DIY-Tipps
- Gewinnspiele
- Beruf und Familie
- Buchempfehlungen
- Kino-/Film-Tipps
- Spiele-Tipps
- Wohnen mit Kindern
- Familienreisen
- Rente/Vorsorge/Versicherungen
- Kindermode/Lifestyle
- Mobilität
- Nachhaltigkeit

8. Wie weit reist ihr mit euren Kindern?

- ☐ in Deutschland bis zu 300 km
- ☐ in Deutschland mehr als 300 km
- ☐ Reisen innerhalb Europas
- ☐ Fernreisen, z. B. Asien, USA

9. Wie weit seid ihr bereit für eine besondere Veranstaltung/ Event zu fahren?

- ☐ bis 25 km
- ☐ bis 100 km
- ☐ mehr als 100 km

10. Wie interessant sind für euch die Anzeigen und Werbebeilagen in ottokar?

- ☐ sehr interessant
- ☐ interessant
- ☐ weniger interessant
- ☐ uninteressant

11. Habt ihr aufgrund von Anzeigen in ottokar schon etwas gekauft, gebucht oder besucht?

- ☐ mehr als 10 Male
- ☐ 6 bis 10 Male
- ☐ 1 bis 5 Male
- ☐ noch nicht

12. Wie beurteilt ihr ottokar?

(Bitte bewerte mit 1 = sehr gut, 2 = gut, 3 = befriedigend, 4 = gefällt mir nicht)

- Titelbild
- Gestaltung
- Inhalt
- Aktualität

13. Welche Themen sollten wir in Zukunft verstärkt aufgreifen?

(bis zu 3 Antworten)

_ _

_ _

_ _

_ _

_ _

_ _

14. Was sollte eurer Meinung nach verändert werden?

_ _

_ _

_ _

_ _ _ _ _ _ _ _ _ _ _ _ _ _ _ _ _ _ _ _

15. Welche digitalen Angebote des ottokar-Magazins nutzt ihr regelmäßig zusätzlich zum Heft?

(mehrere Antworten möglich)

- ☐ Internetseite
- ☐ Facebook
- ☐ Instagram
- ☐ keines der Angebote

16. Wie wichtig ist euch das digitale Angebot von ottokar?

- ☐ sehr wichtig
- ☐ wichtig
- ☐ unwichtig

17. Für das digitale Angebot von ottokar habe ich folgende Wünsche/Anregungen:

_ _

_ _

_ _

_ _

_ _

18. Ich bin:

- ☐ weiblich
- ☐ männlich
- ☐ divers
- » und ____ Jahre alt.

19. Wie viele Personen leben in eurem Haushalt?

- » ____ Erwachsene:
- » ____ Kinder
- ☐ alleinlebend

20. Wie viele Kinder hast du und wie alt sind diese?

- ☐ kein Kind
- ☐ Anzahl Kinder: _ _
- » 1. Kind: ____ Jahre
- » 2. Kind: ____ Jahre
- » 3. Kind: ____ Jahre
- » 4. Kind: ____ Jahre
- » Weitere: _ _ _ _ _ _ _ _ _ _

21. Wie viel Geld steht eurem Haushalt jeden Monat insgesamt zur Verfügun?

(= Haushaltsnettoeinkommen)

- ☐ bis 2.000,- Euro
- ☐ 2.001,- bis 4.000,- Euro
- ☐ 4.001,- bis 6.000,- Euro
- ☐ mehr als 6.000,- Euro

22. Welchen Bildungsabschluss hast du?

- ☐ keinen
- ☐ Hauptschule/ESA
- ☐ Mittlere Reife/MSA
- ☐ Abitur
- ☐ Ausbildung
- ☐ Fachhochschule
- ☐ Hochschule

23. Hast du beruflich mit Kindern zu tun?

- ☐ nein
- ☐ ja, und zwar als _ _ _ _ _ _ _

24. Hast du Interesse an einem „ottokar-club“ mit exklusiven Vorteilen?

- ☐ ja
- ☐ nein

25. Hast du Interesse an einem regelmäßig erscheinenden ottokar-Newsletter?

- ☐ wöchentlich
- ☐ 2-wöchentlich
- ☐ monatlich
- ☐ kein Interesse

Vielen Dank!

Der fliegende Teebeutel

Das wird gebraucht:
- Teebeutel
- Schere
- feuerfeste Unterlage
- Streichhölzer oder Feuerzeug

Dieses lustige Experiment stellt den Auftrieb bildlich dar. Dabei wird ein Teebeutel mit Feuer zum Fliegen gebracht.

So gehts:

Als erstes schneidet ihr mit einer Schere den oberen Teil des Teebeutels ab (der Teil, an dem der Faden hängt), so dass der Teebeutel danach die Form eines Viereckes oder Quadrates hat.





Nun den Beutelinhalt leeren. Aus dem leeren Teebeutel lässt sich ein Röhrchen formen, welches man hochkant auf eine feuerfeste Unterlage stellt.



Jetzt kann ein Elternteil den Teebeutel am oberen Ende entzünden, und die Zuschauenden zum Staunen bringen, denn der Teebeutel hebt ab.



So funktionierts:

Die heiße Luft dehnt sich aus und hat damit eine geringere Dichte als die umgebende kalte Luft. Daher steigt die heiße Luft auf und nimmt den Teebeutel dabei mit. Das Prinzip ähnelt einem Heißluftballon, welcher aufgrund der sich ausdehnenden Hitze eine geringere Dichte erzeugt, als die umgebende Luft und dadurch abheben kann. Der Auftrieb wird mit einer geringeren Dichte größer, die Schwerkraft hingegen kleiner.

Fotos und Text: Kristin Plumbohm, Illustration: Adobe KI



Otto pflanzt Bäume für den Nachwuchs:
Bäume stehen für Wachstum und Zukunft. Deshalb pflanzen wir für Ottos Babys. Wer bei uns wohnt und 2024 Nachwuchs bekommen hat oder erwartet, kann sich bis 23.02.2025 gern bei dieser Aktion unter marketing@guericke.de anmelden.

GEMEINSAM 2025
2025.guericke.de

Tel. 03 91 / 72 61-0
www.guericke.de


Starker
FRISUR
Wechsel!
Als die Gesundheitskasse in Sachsen-Anhalt sind wir immer an deiner Seite und unterstützen dich mit vielen Leistungen, fairem Beitragssatz und starkem Service. Warum? Weil wir wollen, dass du gesund und stark bleibst, noch viele mutige Frisuren austestest und alles schaffst, was du dir wünschst.
Du hast schon viele starke Wechsel geschafft.
Zeit für einen, der dich stark macht:
deine-gesundheitswelt.de/wechsel
AOK Sachsen-Anhalt. Die Gesundheitskasse.
AOK