l'hebdo du vendredi
AU QUOTIDIEN SUR www.lhebdoduvendredi.com
ÉDITION ÉPERNAY n°826 du 30 oct. au 5 nov. 2026



AUTOMOBILE

Après l'année blanche, le rallye des Vins de Champagne retrouve Damery et le vignoble p. 6


© Cl. Dubois & M. Lapierre

SALON

Nouveau record pour le Viti Vini p. 6

LES CHAMPS GOURMANDS

Le festival pour manger mieux et local


© Mettons du coeur dans les épinards

Marchés, ateliers, cinés-débats et exposition : du 1er au 26 novembre, d'Aÿ à Dormans,en passant par Epernay, le festival Les Champs gourmands invite habitants, producteurs et décideurs à repenser ensemble une alimentation durable, locale et accessible à tous. p. 4

SANTÉ

S'étirer au quotidien avec l'ex-kiné des Bleus p. 7

CONFÉRENCE

Une soirée avec « Dr Kpote » pour décrypter l'adolescence p. 7

HALLOWEEN

Frissons pour tous au Palace p. 12

SPECTACLE

Un voyage spectaculaire pour ouvrir la saison du Salma

p. 13





David Geselson nommé à la tête de La Comédie de Reims

On connaît désormais le nom de celui qui succédera à Chloé Dabert à la direction de La Comédie de Reims. La ministre de la Culture, Catherine Pégard, a annoncé, mercredi 28 octobre, la nomination de David Geselson, 46 ans, à la tête du centre dramatique national. Si ce nom vous dit quelque chose, c'est que vous fréquentez assidûment les fauteuils de La Comédie et de l'Opéra de Reims. Le metteur en scène était en effet artiste associé à La Comédie pendant quatre ans et a ainsi récemment mis en scène « La Bohème », de Puccini, qui a été jouée en mars dernier à l'Opéra. Diplômé du Conservatoire national supérieur d'art dramatique de Paris, auteur, metteur en scène et comédien – notamment pour Tiago Rodrigues au théâtre ou pour François Ozon et Élie Wajeman au cinéma –, David Geselson a fondé la compagnie Lieux-Dits, à Montreuil (Seine-Saint-Denis) en 2009. Il prendra ses fonctions le 1er janvier 2027.


© Simon Gosselin

Raphaël Quenard présentera « Mystik » à Épernay



Le cinéma Le Palace d'Épernay accueillera, le dimanche 22 novembre à 18 h 15, une avant-première exceptionnelle de « Mystik », deuxième long-métrage réalisé par Raphaël Quenard, qui sera présent dans la salle sparnacienne avec son coréalisateur Azedine Kasri. Avant la projection, les deux cinéastes présenteront leur comédie romantique au public. Le film suit Lionel, unique policier municipal d'un petit village, éperdument amoureux d'Angèle, son amour d'enfance devenue journaliste vedette. Pour la retenir après une nuit passée ensemble, il kidnappe Mystik, le chat star de la jeune femme, au risque de devoir choisir entre son mensonge et l'apprentissage de l'amour de soi. Raphaël Quenard, révélé dans « Chien de la casse » et récompensé du César du meilleur espoir masculin en 2023, signe ici son deuxième film derrière la caméra, après « I love Pérou ». Azedine Kasri, né dans les Ardennes, coréalise et coécrit ce premier long-métrage avec Guillaume Scaillet. Au casting figurent notamment François Cluzet et Hakim Jemili. La sortie nationale est prévue en février 2027.

Alain Ducasse va fêter un anniversaire à Reims



© Unesco / Christelle Alix

Connu pour ses 33 restaurants qui cumulent dix-huit étoiles au Guide Michelin, Alain Ducasse est également le président fondateur du groupe homonyme, qui dépasse largement les frontières de ses cuisines. Ducasse Paris, ce sont ainsi 70 adresses réparties dans le monde, des restaurants aux auberges en passant par les manufactures, les lieux de formation et les boutiques. La marque du célèbre chef monégasque est ainsi présente à Reims, à travers un « Comptoir », qui a ouvert ses portes le 20 novembre 2025. La boutique située face à l'hôtel de ville, qui propose chocolats, biscuits, cafés et glaces haut de gamme, fêtera donc son premier anniversaire, ce vendredi 20 novembre, à partir de 18 h, en présence du célèbre chef. L'occasion pour lui de constater que ce nouveau commerce rencontre un vif succès dans ce quartier chic et touristique de Reims.

Fossier souffle ses 270 bougies et pose ses biscuits roses au cœur d'Épernay

On les croque depuis 1756, et ils n'ont visiblement pas perdu de leur couleur. La maison Fossier, célèbre pour son biscuit rose de Reims, souffle cette année ses 270 bougies avec une identité graphique inédite et une nouvelle signature : « Croquez la vie en rose ». Cet aniversaire est aussi marqué par une nouvelle boutique en plein centre-ville d'Épernay, au 9, rue du Capitaine Deullin.

Après plusieurs années de présence à Pierry, l'institution biscuitière se rapproche ainsi des Sparnaciens comme des visiteurs, au cœur d'une ville étroitement liée au champagne. Une installation qui traduit l'attachement de Fossier à la Champagne, son territoire historique depuis sa fondation en 1756.

Reconnue pour son savoir-faire par le label Entreprise du patrimoine vivant, Fossier ne se contente pas de célébrer son passé. Avec 12 M€ de chiffre d'affaires, 68 collaborateurs sur son site rémois et une capacité de production pouvant atteindre 280 000 biscuits roses par jour, l'entreprise prépare ainsi activement son avenir, sans renier son ancrage local.


© Maison Fossier

ÉDITO

de Simon Ksiazenicki, journaliste



Concorde civile

Drame après drame, nous nous habituons à ces minutes de silence, ces marches blanches, ces « plus jamais ça ». L'attentat raciste de Trappes nous renvoie à nos faiblesses et nos démons, à d'autres attaques terroristes qui ont marqué notre imaginaire collectif. Ces actes effroyables fracturent notre démocratie, notre République, notre vivre-ensemble. Pour preuve, il fut un temps où voir le visage de Jean-Marie Le Pen s'afficher au soir du premier tour de la présidentielle suffisait à dresser 82 % des électeurs contre lui. Où la publication de caricatures racistes visant une députée déclenchait des condamnations unanimes. Où des personnalités médiatiques osaient s'afficher aux côtés de SOS Racisme. Aujourd'hui, la parole antiraciste est presque devenue minoritaire, accusée de naïveté, voire suspecte, alors qu'elle devrait être un, sinon le, combat consensuel de la République, en dehors duquel il n'y aurait point de salut. Pourtant, la France n'est pas le pays le plus intolérant du monde. Le racisme n'y est ni institutionnalisé, ni systémique. Gaston Monnerville a dirigé le Sénat pendant près de dix ans, et les fonctions de ministre, de préfet, de médecin, de policier ou d'avocat ne sont fermées à aucune couleur de peau. Mais ce poison reste latent et, parfois, tue. Beaucoup accusent les médias : Marine Le Pen et Vincent Bolloré encouragent-ils les paroles les plus viles à s'exprimer, ou ne sont-ils que le réceptacle de sentiments sombres préexistants ? Vaste question. Toujours est-il que notre promesse républicaine, de plus en plus difficile à tenir envers ceux qui se sentent déclassés, oubliés, perdants de la mondialisation, s'effrite face à ces drames. Et la tentation d'un autre modèle se nourrit du sentiment d'abandon, de nombreuses questions laissées sans réponse et d'une impression de trahison. Pour réparer la société, il faut entendre les souffrances des descendants de colonisés, renvoyés chaque jour à leurs origines. Mais on n'y parviendra pas non plus en traitant les 13 millions d'électeurs du RN de « foule ahurie et abrutie de haine ». La France doit défendre la concorde civile pour ne pas basculer dans la guerre civile. Emmanuel Macron a exprimé son inquiétude face à la « très faible compassion » et à « l'instrumentalisation » du meurtre de Pengo Bossio Wangi, rapidement éclipsé par les manifestations du 24 octobre. Lundi soir, aucun élu de Reims – pourtant très nombreux quelques jours plus tôt à défendre les commerçants et à condamner les pillages – n'a participé au temps de recueillement consacré au jeune homme de 26 ans. Ils pourront se rattraper lors de l'hommage national décrété par le président.

L'Hebdo du vendredi

édité par la SARL BMDR Editions
Journal hebdomadaire gratuit d'information locale. Siège social : 195, rue du Barbâtre à Reims
Tél. 03 26 36 50 13
Rédaction : redaction@lhebdoduvendredi.com Publicité : publicite@lhebdoduvendredi.com
Directeur de la publication : Frédéric Becquet - fb@lhebdoduvendredi.com
Edition Épernay : Julien Debant, chef des éditions - julien.debant@lhebdoduvendredi.com
Edition Châlons : Sonia Legendre - sonia.legendre@lhebdoduvendredi.com
Edition Reims : Simon Ksiazenicki - simon.ksia@lhebdoduvendredi.com
Service commercial :
Dany Doniaux - dany.doniaux@lhebdoduvendredi.com
Infographiste : Anne Rogé - Community Management : Dixie Foucher
Administration : Martine Bizzarri - martine.bizzarri@lhebdoduvendredi.com
Responsable diffusion : Alexandre Percheron - distribution@lhebdoduvendredi.com
Parution le vendredi matin - Imprimé par l'imprimerie de L'Union
C.P.P.A.P 1230 Q 94414

Provenance du papier : Suède.
Les papiers utilisés sont certifiés PEFC/FSC.
Taux de fibres recyclées : supérieur à 70%.

salon HABITAT

viving
s'inspirer, concrétiser

Préparez votre visite

ENTRÉE GRATUITE

maison à part .com

PARC EXPO - REIMS

6 ▶ 9 NOV

vignerons indépendants de France

SALON DES VINS DES VIGNERONS INDÉPENDANTS

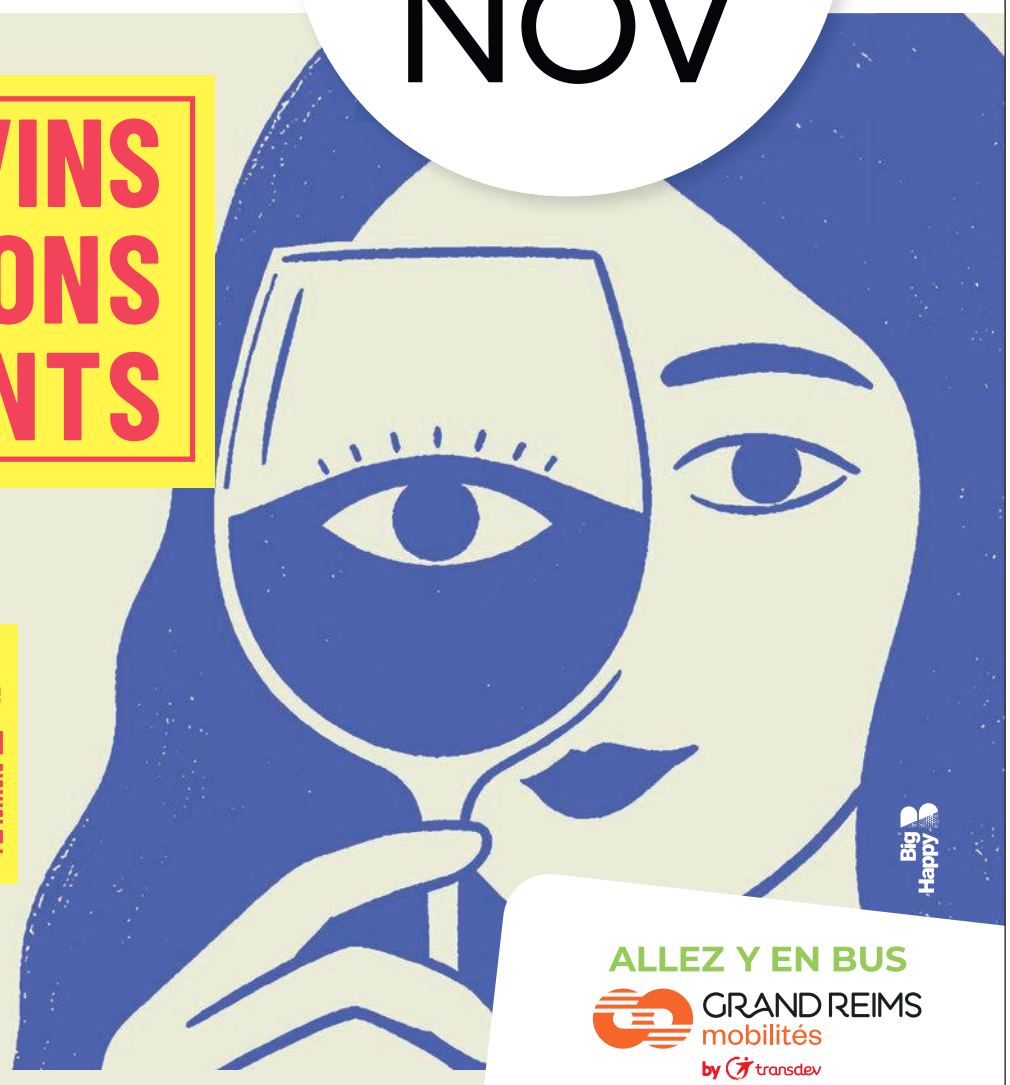

ILS SONT DERRIÈRE LE VIN, VENEZ LES RENCONTRER*

Préparez votre visite

*le personnage illustré est une vigneronne

L'ABUS D'ALCOOL EST DANGEREUX POUR LA SANTÉ À CONSOMMER AVEC MODÉRATION

ALLEZ Y EN BUS

GRAND REIMS mobilités by transdev

ARRÊT PARC DES EXPOSITIONS LIGNE U6

À VÉLO !

CHAMPAGNE PARC AUTO & Zébullo

REIMS EVENTS · L'union · ici Radio TV Digital · Reims.fr

ALIMENTATION

D'Épernay à Dormans, le festival Les Champs gourmands invite à repenser notre assiette

Marché de producteurs, cinés-débats, ateliers et exposition : l'association Mettons du cœur dans les épinards organise, du 1er au 26 novembre, la 3e édition des Champs gourmands, pour faire de l'alimentation durable un sujet collectif.



Un temps fort est attendu jeudi 5 novembre, au Palace, avec un ciné-débat autour de « La Guerre des prix », un film d'Anthony Dechaux, avec Ana Girardot et Julien Frison. © Claude Pocobene

Du marché de producteurs à la projection-débat, en passant par une marmite ambulante et des ateliers participatifs, le festival « Les Champs gourmands » investit, du dimanche 1er au jeudi 26 novembre, plusieurs communes du Pays d'Epernay et de la vallée de la Marne. Portée par l'association Mettons du cœur dans les épinards, cette troisième édition entend ainsi continuer à faire dialoguer habitants, producteurs, associations et décideurs autour de l'alimentation durable.

Manger mieux et local

« *L'idée de ce festival est de parler d'alimentation durable et d'apporter des connaissances pour au fnal évoquer la démocratie alimentaire* », explique Arnaud Reybois. Ce concept désigne la revendication citoyenne de reprendre le pouvoir sur le système agricole et alimentaire, au-delà du simple acte d'achat. « *Il s'agit de permettre à l'ensemble des acteurs d'un territoire, ses habitants, ses acteurs économiques et ses décideurs, de se réunir et de s'approprier leur alimentation pour au final manger durable et local* ». Mais se nourrir mieux, c'est aussi un levier aux multiples effets vertueux. « *C'est bon pour la santé, les rapports humaines et la réduction des inégalités sociales, sachant que l'un de nos objectifs est de faire en sorte que tout le monde, peu importe son revenu, ait accès à une alimentation saine et locale* », résume le président de Mettons du coeur dans les épinards.

Une programmation sur tout le territoire

Après une édition zéro en 2023, autour d'une simple projection-débat, le festival Les Champs gourmands a donc pris de l'ampleur. Il s'ouvrira ce dimanche 1er novembre avec le désormais traditionel marché de productrices et producteurs mensuel d'Aÿ, de 9 h à 12 h, et son modèle social original « AlimenTerre pour tous » (lire en encadré). Deux jours plus tard, mardi 3 novembre, un atelier de cuisine gratuit, sur inscription, sera proposé de 10 h à 12 h chez Familles rurales, à Dormans. Le premier temps fort est attendu jeudi 5 novembre, à 20 h, au cinéma Le Palace, à Épernay. Un ciné-débat sera organisé autour du film « La Guerre des prix », thriller d'Anthony Dechaux sorti en mars 2026, avec Ana Girardot, Olivier Gourmet et Julien Frison. L'histoire suit Audrey, fille d'agriculteurs et cheffe de rayon dans un hypermarché, propulsée à la centrale d'achat de son enseigne pour défendre la filière bio et locale. La séance, à prix libre comme toutes les animations du festival, se déroulera en présence de Jérôme Oudart, éleveur, avec lequel le public sera invité à échanger.

La programmation se poursuivra samedi 7 novembre avec une fresque de l'Alimentation animée par l'association rémoise Les Bons Restes, à 9 h 15 à la Fabrique du Bidule, à Magenta. Mardi 17 novembre, la 18e édition de la Marmite ambulante investira cette-fois la Ferme de l'Hôpital, à Épernay, sur inscription. Jeudi 19 novembre, le Civam de l'Oasis proposera une animation participative autour de l'étude « l'injuste prix de notre alimentation », à 18 h 30 à la Bulle des Bermonts, à Ambonnay. Enfin, vendredi 26 novembre, un dernier ciné-débat autour de « On mange quoi ? Des idées pour mieux se nourrir demain » clôturera le festival à 19 h 30 à la MJCi d'Aÿ.

Une exposition en quatre étapes

En paralèlle, une exposition photographique consacrée aux productrices et producteurs du territoire accompagnera également l'événement. Répartie en quatre étapes, elle sera visible à la Fabrique du Bidule à Magenta jusqu'au samedi 7 novembre, au cinéma Le Palace à Epernay du jeudi 29 octobre au jeudi 5 novembre, à la Bulle des Bermonts à Ambonnay du lundi 16 au jeudi 19 novembre, puis à la MJCi d'Aÿ du jeudi 19 au jeudi 26 novembre. Pour les visiteurs qui parcouront les quatre lieux, une énigme sera à résoudre, avec une petite récompense à la clé.

Julien Debant

✔ *Renseignements et réservations : 07 57 18 18 70 ou mettonsducoeurdanslesepinards@ecomail.fr. La plupart des animations sont gratuites ou à prix libre. Attention, l'atelier de cuisine et la Marmite ambulante requièrent une inscription préalable.*

À Aÿ, chacun paie son panier selon ses moyens



Sur son marché des producteurs locaux, organisé chaque premier dimanche du mois, rue de la Noue à Aÿ, au niveau de l'ancienne école maternelle, l'association Mettons du cœur dans les épinards ne se contente pas de proposer des produits de qualité. Elle expérimente depuis septembre 2025 un modèle social original : « AlimenTerre pour tous ».

Ce dispositif de sécurité sociale de l'alimentation remplace l'ancien double tarif par un principe plus équitable et universel. Chaque habitant peut acquérir une carte d'une valeur de 60 €, en payant entre 5 et 60 € selon ses ressources. Elle est ensuite utilisable librement sur les stands partenaires du marché.

L'objectif est double : permettre à chacun d'accéder à une alimentation saine et durable, tout en garantissant aux producteurs locaux une rémunération juste. La différence entre le prix payé et la valeur de la carte est compensée collectivement, dans une logique de solidarité et de confiance.

« *Au-delà de l'achat, le marché devient un lieu de rencontre, de mixité sociale et de défense d'une autre rapport à la nourriture : fondé sur la justice sociale, le lien local et le respect du travail paysan* », souligne Arnaud Reybois, président de Mettons du cœur dans les épinards. Plus de 160 habitants du territoire se sont engagés dans cette démarche montrant qu'un marché peut nourrir bien plus que des assiettes.

E.Leclerc

Pierry

Le meilleur HYPER marché

JUSQU'AU 31 Octobre

Photos non contractuelles
Image générée par IA

L'ÉTAL d'Alfred

15€,90 LE KG
PRODUIT : BLANQUETTE DE VEAU **
ORIGINE UNION EUROPÉENNE

Le Comptoir & Cie

~~12€,90 LE KG~~
10€,90 LE KG
PRODUIT : TARTIFLETTE

2€,65 LE LOT
Soit 0,44€ pièce
PRODUIT : PASTÉIS DE NATA
4+2 OFFERTS

PRODUCTEURS LOCAUX Pierry

3€,99 La pièce
CATÉGORIE : 1
PRODUIT : CITROUILLE
ORIGINE : FRANCE

Bleu Marée

12€,90 Le kg
PRODUIT : FILET D'ÉGLEFIN
NOM LATIN : MELANOGRAMMUS AEGLEFINUS
PÉCHÉ EN ATLANTIQUE NORD EST

1€,90 LE LOT DE 2 PIÈCES DE 190G
Soit 10€ le kg
PRODUIT : ROULÉ AU CHOCOLAT MILKA

HALLES DE PIERRY

Samedi 31 Octobre

ANIMATION MAQUILLAGE

DE 10H A 16H

en partenariat avec établissements catholiques d'Epernay

100% Gratuit

DU 3 AU 14 NOVEMBRE 2026

L'ANNIVERSAIRE DE L'ANNÉE ARRIVE À GRANDS PAS !

34 L'anniv

GAGNEZ 1200€ DE CARBURANT*

GAGNEZ 4000€ DE COURSES*

6000€ EN BONS D'ACHATS & GOODIES À LA BORNE DE JEU !** À GAGNER

c'est vous qui choisissez !

OPÉRATION CHÈQUE REPORTÉ**

POUR TOUT ACHAT EFFECTUÉ UNIQUEMENT PAR CHÈQUE
CHAQUE VENDREDI ET SAMEDI DE CHAQUE MOIS

ENCAISSEMENT LE 8 DU MOIS SUIVANT

*Voir conditions en magasin. **Les bons d'achat sont valables et utilisables dans votre centre E.Leclerc de Pierry dès le lendemain de leur obtention et pendant 15 jours à compter de leur émission. Hors cartes cadeaux, cartes et recharges d'abonnement, console et téléphonie, caveau, box, voyages, livres, billetterie, achat internet, drive, location et carburant. Offres non cumulables. Voir conditions en magasin. ***Offert, sous réserve d'acceptation par la société TRANSAX-CERTIGY. Une pièce d'identité en cours de validité vous sera demandée lors de votre passage en caisse.

www.e-leclerc.com

RUE JULES LOBET - 51530 PIERRY
TÉL. 03 26 54 06 33 - HORAIRES : 8H30/ 20H00

afaq ISO 9001 · bijoux E.Leclerc · TÉLÉPHONIE · VOYAGES E.Leclerc · La billetterie · GPL 24/24 · E.Leclerc DRIVE · GALERIE MARCHANDE 14 BOUTIQUES · Location E.Leclerc · parapharmacie E.Leclerc · E.Leclerc Traiteur

R.C. 488 768 284 Reims

AUTOMOBILE

Après l'annulation de 2025, le rallye des Vins de Champagne revient en force

Annulé en 2025 faute de bénévoles, le rallye des Vins de Champagne revient du 30 octobre au 1er novembre à Damery. Avec 131 équipages, un parcours national et un plateau relevé, l'épreuve affiche complet.

Après une année blanche, le rallye des Vins de Champagne retrouve les routes du vignoble. Organisé par l'ASAC Champagne, il se déroule du vendredi 30 octobre au dimanche 1er novembre, avec Damery pour centre névralgique. Une édition particulièrement attendue, qui réunit 115 engagés en catégorie moderne et 16 en véhicules historiques de compétition (VHC), soit 131 équipages.



Le rallye des Vins de Champagne 2026 compte 115 engagés en catégorie moderne. © Cl. Dubois & M. Lapierre

Un plateau de haut niveau

« *Cette édition 2026 affiche complet* », se réjouit Frédéric Dart, de l'ASAC Champagne. Un soulagement après l'annulation de 2025, due au manque de commissaires et de bénévoles, indispensables à la sécurité de la manifestation. « *Cette année, on a réussi à mobiliser plus de monde sur le parcours* », précise-t-il, saluant « *un grand renouvellement des personnes* ». Au total, 130 commissaires et officiels seront épaulés par une cinquantaine de bénévoles.

La formule « national » permet à l'épreuve de renouer avec son niveau d'avant l'interruption. Le parcours totalisera 251,16 km, dont 97,48 km chronométrés, répartis en huit spéciales parcourues deux fois : Chouilly-Grauves-Montgrimaux (14,89 km), Reuil-Damery (10,89 km), Troissy-Bouquigny-Mareuil-le-Port (14,92 km) et Fleury-la-Rivière-Cormoyeux (8,04 km). « *Pour ajouter de la difficulté, les deuxièmes passages dans Chouilly-Grauves-Montgrimaux (14,89 km) et Reuil-Damery (10,89 km) s'effectuent de nuit samedi soir, tandis que la traditionnelle Fleury-la-Rivière-Cormoyeux (8,04 km) servira de final dimanche* », détaille Frédéric Dart. Au total, quinze communes de la Marne et leurs hameaux sont concernées, entre Vallée de la Marne et Côte des Blancs.

Le spectacle devrait être au rendez-vous. Quentin Gilbert, vainqueur de la finale de la Coupe de France à Remiremont, sera présent au volant de sa Porsche 992 GT+. Il croisera notamment Samuel Salaun, Mickaël Prévalet, Laurent Bayard ou encore Armando Pereira, tous figurant au palmarès du rallye champenois. Les licenciés de l'ASAC Champagne, dont Eddy Berthelot, Ludovic Varlet, Guillaume Pompon et Valentin Tribouilloy, découvriront pour certains une nouvelle monture. En VHC, la lutte s'annonce ouverte entre des voitures de générations différentes. François Guillemin, sur Ford Escort MKII, devra notamment se méfier d'Eddy Delair et de sa Clio.

Damery en ébullition

La place de la Mairie de Damery accueillera le village des partenaires, les animations, le podium et le parc fermé. Le parc d'assistance s'installera dans les rues de la commune. Les vérifications administratives et techniques auront lieu vendredi 30 octobre, suivies de la soirée « des Vignerons dans la course », en attendant les premières accélérations, samedi 31 octobre.

« *Un tel rendez-vous, c'est beaucoup d'adrénaline, mais c'est aussi beaucoup d'énergie pour penser à tous les détails, de plus en plus nombreux, notamment sur un plan administratif et sécuritaire* », souligne Frédéric Dart. Comptant pour la Coupe de France des rallyes 2027 (coefficient 3) et pour le Challenge Ligue Grand Est, la cuvée 2026 du rallye des Vins de Champagne promet, au-delà de son enjeu sportif, d'attirer de nombreux passionnés d'automobile et curieux, du château de Saran à la coopérative de Fleury-la-Rivière.

Julien Debant

CHAMPAGNE

Le Viti Vini 2026 bat son record d'exposants au Millesium

Le Viti Vini 2026 s'est achevé vendredi 16 octobre sur un record : 227 entreprises exposantes, du jamais-vu en quatorze éditions du salon organisé par le Club des entrepreneurs champenois. Plus de 14 200 visiteurs ont aussi parcouru pendant quatre jours 214 stands répartis sur près de 15 000 m². La journée du jeudi, prolongée par une nocturne jusqu'à minuit, a concentré près de 40% de la fréquentation.



Nouveau record pour le Viti Vini avec 227 entreprises exposantes. © l'Hebdo du Vendredi

Cette année, vignerons, maisons, coopératives et équipementiers ont échangé sur les grands enjeux de la filière : climat, consommation et emploi. Le météorologue Louis Bodin a donné le ton : « *Oui, il y aura encore du champagne en 2050, mais il sera peut-être fait totalement différemment* ». Nicolas Richet, du Comité Champagne, a détaillé les leviers d'adaptation : renouvellement des plantations, porte-greffes plus vigoureux, surveillance de la flavescence dorée et recours au Voltis, cépage résistant autorisé jusqu'à 5% de l'encépagement. « *Il n'y a pas de solution miracle mais plusieurs petits paramètres à changer* », a-t-il résumé. De son côté, Jean-François Lemaire, de Groupama Nord-Est, a constaté des sinistres climatiques plus fréquents et plus intenses.

Le Viti Vini à peine refermée, le Club des entrepreneurs champenois donne déjà rendez-vous le mardi 17 novembre, à 18 h, à l'hôtel de communauté d'Épernay, pour la 9e édition des Rencontres économiques et sociétales, sur le thème consacrée à la reprise et à la transmission d'entreprise.

Julien Debant

EN BREF

Don de sang : trois rendez-vous en novembre à Épernay et dans ses environs

L'Établissement français du sang organise une série de trois collectes de sang en novembre dans la région d'Épernay pour répondre à des besoins constants. Les sessions se dérouleront le mardi 10 novembre au Palais des fêtes d'Épernay (10 h 30 à 13 h et de 14 h 0 à 18 h 30), le jeudi 12 novembre à la salle des ventes d'Avize (16 h à 19 h 30), et le vendredi 13 novembre à la salle des fêtes de Tours-sur-Marne (15 h 30 à 19 h 30). Pour faire un don, il est nécessaire d'être âgé de 18 à 70 ans, de peser au moins 50 kg et de se munir d'une pièce d'identité. Infos : dondesang.efs.sante.fr

Faites estimer gratuitement vos trésors et monnaies anciennes

Millésimes Enchères organise une journée d'expertises gratuites et confidentielles ce vendredi 30 octobre à Épernay (28, avenue du Maréchal-Foch). De 10 h à 13 h et de 14 h à 17 h, aux côtés des commissaires-priseurs Maître Chaudet et Maître Renard, l'expert numismate Gaël Pétrazoller sera présent pour faire estimer vos trésors.

Aide à mourir : l'ADMD se mobilise ce samedi sur le marché d'Épernay

À l'occasion de la 19e Journée mondiale pour le droit de mourir dans la dignité célébrée le 2 novembre, la délégation de l'ADMD de la Marne poursuit sa mobilisation. Les militants iront à la rencontre des citoyens ce samedi 31 octobre, notamment sur le marché d'Épernay de 10 h à midi, pour distribuer des tracts et répondre aux questions. Alors que la loi sur l'aide à mourir a été promulguée le 18 août dernier, l'association, qui vient de créer un Centre d'études pluridisciplinaires (CEPAM), reste mobilisée pour veiller à son application concrète, attendue avec les décrets de janvier 2027.

SANTÉ

L'ex-kiné des Bleus, en conférence au palais des fêtes

Souvent réduits à un simple réflexe après l'effort, les étirements méritent pourtant d'être mieux compris et pratiqués. C'est l'objet d'une conférence organisée par l'office des sports d'Épernay Pays de Champagne, le mercredi 4 novembre, au palais des fêtes d'Épernay, de 19 h à 20 h. Animée par le Sparnacien Christophe Geoffroy et intitulée « Les étirements, des outils indispensables pour le corps », elle est en accès libre.



Christophe Geoffroy a passé douze ans dans le staff médical des Bleus. © DR

Un Sparnacien au service des Bleus

Après avoir travaillé avec les meilleurs joueurs de football, le masseur-kinésithérapeute Christophe Geoffroy a décidé de mettre son expertise au service des professionnels du territoire. Pendant douze ans, ce natif d'Épernay a en effet été au cœur du staff médical de l'équipe de France, quand celle-ci fut championne du monde en 2018 en Russie puis finaliste quatre ans plus tard au Qatar. Auteur de « Les étirements : méthode et exercice pour tous », il intervient régulièrement sur la prévention, la préparation physique et la santé au travail. Au programme de cette soirée : une conférence-débat pour comprendre le rôle des étirements et leurs bienfaits, ainsi qu'une présentation des différentes méthodes. Des exercices accessibles à tous seront également proposés, qu'ils soient sportifs ou simplement soucieux de préserver leur corps. Cette rencontre s'adresse aussi bien aux licenciés des clubs qu'au grand public. Une occasion de distinguer les idées reçues des pratiques utiles, avant de repartir avec des repères concrets à appliquer au quotidien.

Julien Debant

✔ *Conférence « Les étirements, des outils indispensables pour le corps », mercredi 4 novembre, à 19 h, au palais des fêtes d'Épernay. Entrée libre, ouverture des portes à 18 h 45.*

SANTÉ

Ados et sexualité : une soirée pour en parler sans tabou

Crush, premières fois, réseaux sociaux, sentiment d'être dépassé : l'adolescence bouleverse les repères affectifs et sexuels des jeunes, mais aussi ceux de leurs parents. Pour en parler librement, l'Association sparnacienne d'aide à la santé mentale des enfants et des adolescents (ASASMEA) organise une soirée-débat ouverte à tous, vendredi 6 novembre, au palais des fêtes d'Épernay.



Les questionnements et repères affectifs de l'adolescence seront au cœur de la soirée-débat de l'ASASMEA. © DR

Comprendre sans juger

Intitulée « Entre crush et premières fois : vivre sa sexualité à l'adolescence aujourd'hui », la rencontre se tiendra de 17 h 30 à 21 h 30. Elle cherchera à répondre à des questions concrètes du type : comment accompagner les adolescents dans leurs premières expériences ? Comment aborder le désir, les sentiments, le consentement ou encore les relations à l'heure des réseaux sociaux et des nouvelles normes ? Les échanges s'intéresseront aussi à une question souvent difficile pour les familles : comment faire la différence entre les crises normales de l'adolescence et un vrai mal-être nécessitant une attention particulière ?
Le débat sera animé par Didier Valentin, alias Dr Kpote, animateur spécialisé dans l'éducation à la vie affective, relationnelle et sexuelle, et Mathilde Robert, psychologue et sexologue. Leur objectif : permettre à chacun, parents, professionnels, éducateurs ou simples curieux, d'échanger, de comprendre et de réfléchir ensemble.

J.D

✔ *Soirée-débat, vendredi 6 novembre, de 17 h 30 à 21 h 30, au palais des fêtes d'Épernay. Tarif unique : 15 € (entrée gratuite pour les étudiants). Infos : asasmea@gmail.com ou CMPE Les Petits-Prés, 03 26 55 04 43.*

1756
FOSSIER
MAISON DU BISCUIT ROSE
ouvre une nouvelle boutique dans la capitale du Champagne !
Centre-ville d'Epernay
9 rue du Capitaine Deullin
Lundi : 14h-19h
Mardi / Mercredi / Jeudi : 10h-12h30 et 13h30-19h
Vendredi / Samedi : 10h-19h
Parking à proximité
Venez croquez la Vie en Rose !
www.fossier.com
FOSSIER DISTRIBUTION 490 202 132 RCS Reims
POUR VOTRE SANTÉ, ÉVITEZ DE GRIGNOTER ENTRE LES REPAS. WWW.MANGERBOURGER.FR

MANIFESTATION

« J'y serai et déguisé ! » : grenades et lacrymo ne découragent pas les manifestants

L'important dispositif policier déployé le 24 octobre a empêché le cortège de rejoindre le centre-ville de Reims, où les rassemblements étaient interdits. Malgré quelques tensions, une nouvelle mobilisation est attendue ce samedi 31 octobre, jour d'Halloween.

Après « *le gros plantage du 17 octobre* », selon les mots du ministre de l'Intérieur, Laurent Nuñez, l'État avait décidé de sortir l'artillerie lourde, une semaine plus tard. À Reims, afin d'éviter que ne se reproduisent les dégradations et les pillages du samedi précédent, le préfet de la Marne, Romain Royet, avait décidé d'interdire « *les rassemblements non déclarés* » dans le centre-ville. Pas de quoi décourager le mouvement lycéen et les manifestants, mobilisés contre la vie chère et le gouvernement.



L'emploi répété de gaz lacrymogène par les forces de l'ordre interroge certains manifestants. © l'Hebdo du Vendredi

« Manifester est un droit fondamental »

« *J'avais déjà prévu d'aller manifester pour soutenir les lycéens, car leurs revendications sont justes,* raconte Jacques*, professeur en collège à Reims et habitué des cortèges. *Avec tout ce qui s'est passé dans la semaine, les arrêtés, les interdictions, les insultes du gouvernement, ça m'a donné une raison de plus d'y aller. Manifester est un droit fondamental*. » Déjà présent la semaine passée, le trentenaire avait pu constater un important déploiement de forces de l'ordre. Cette fois-ci, il était encore plus conséquent.

Non déclaré, donc non structuré, le cortège, qui a rassemblé jusqu'à 2 500 personnes, selon le décompte de la préfecture de la Marne, a cherché à défiler là où policiers et gendarmes l'autorisaient à passer. « *Dès que les forces de l'ordre se mettaient à un endroit, le cortège allait à un autre. On a bien vu qu'elles bloquaient tout le centre-ville et que les manifestants tentaient, comme ils pouvaient, de se coordonner pour avancer* », explique Jacques.

Rapidement, des manifestants ont été exposés à plusieurs tirs de grenades lacrymogènes, aux abords du rectorat (autre secteur visé par l'arrêté préfectoral), puis place des Droits de l'Homme, où le cortège s'était arrêté. « *Ils ont gazé une première fois, le cortège a reculé et des manifestants ont aidé une fleuriste à ranger ses pots* », souligne l'enseignant.

Un manifestant blessé, une enquête de l'IGPN

Le jeune professeur n'était plus présent lorsque la situation s'est envenimée, rue Gambetta, vers 17 h. Alors que policiers et gendarmes tentaient d'empêcher le défilé de rejoindre le carrefour de la rue de Venise, ils ont été victimes de jets de projectiles, selon la préfecture. Les forces de l'ordre ont d'abord eu recours à des grenades lacrymogènes pour repousser des individus qui tentaient d'entrer en contact avec elles, puis à deux grenades GM2L. Ces explosifs, qui combinent des effets lacrymogènes et assourdissants, ont été tirés à l'aide d'un lanceur Cougar. Au moins un manifestant a été blessé et une enquête de l'Inspection générale de la police nationale (IGPN) a donc été ouverte. La procédure devra établir si les conditions juridiques et opérationnelles d'emploi de ces grenades assourdissantes étaient conformes à la loi.

L'emploi de ces armes interroge de nombreux manifestants, qui déplorent parfois une utilisation décorrélée de la situation réelle. « *Il y a eu des tirs de gaz lacrymo totalement gratuits alors que le cortège était calme et s'arrêtait bien souvent lorsqu'il faisait face aux forces de l'ordre,* témoigne Jacques. *Je n'avais jamais pris de lacrymo avant, aujourd'hui, c'est presque une habitude. Beaucoup sont équipés. Ils ont des lunettes de ski, des masques chirurgicaux, des casques, du sérum phy... Et les gens ne courent pas pour éviter de tousser.* »

Interrogé à ce propos, le préfet nous confiait récemment que « *la lacrymo est employée à la suite de sommations systématiques faites par une personne habilitée et identifiée* ». Ces grenades MP7 servent à « *assurer la sécurité des personnes et des biens et tenir à distance des individus agressifs et dangereux* ». En l'occurrence, il s'agissait également de faire respecter les périmètres d'interdiction.

Qu'en sera-t-il ce samedi 31 octobre ? Malgré les premières annonces du gouvernement pour répondre au mouvement lycéen, le site de référence « 17octobregiletjaune.net » promet un « Acte III » : à 13 h sur la place de la République et à 14 h pour un sit-in devant la mairie. Deux points de rendez-vous qui devraient être visés par un nouvel arrêté préfectoral. L'Alternative étudiante rémoise donne rendez-vous à 13 h devant la Maison des syndicats. Jacques y sera. Et de bonne humeur : « *Je serai là samedi et déguisé pour Halloween !* ».

Simon Ksiazenicki

✔ * : *prénom d'emprunt*.

Reims - Sochaux reporté en raison de la manifestation

Les reports de matches de football s'enchaînent ces derniers jours et la prochaine vague concernera le Stade de Reims. En raison de la manifestation annoncée samedi 31 octobre, la préfecture de la Marne a demandé le report de la rencontre de la 11e journée de Ligue 2, opposant le Stade de Reims au FC Sochaux-Montbéliard, initialement prévue à 14 h. Le club et la Ligue ont répondu favorablement à la demande des services de l'État : les Champenois recevront finalement le club du Doubs lundi 2 novembre, à 20 h 45, au stade Auguste-Delaune. Le maintien de la rencontre en même temps qu'une potentielle manifestation aurait nécessité une mobilisation encore plus importante des forces de l'ordre. Autre problématique évoquée pour justifier ce report : le risque d'un nouveau blocage de la traversée urbaine, contiguë au stade Auguste-Delaune.

L'eurodéputé châlonnais Anthony Smith visé par un signalement après ses propos sur les policiers

À l'issue de la manifestation du 24 octobre, le député européen de La France insoumise a dénoncé des violences policières dans des termes fleuris. Le ministère de l'Intérieur a fait un signalement au procureur.

En voilà qui ne passeront pas leurs vacances ensemble. L'eurodéputé châlonnais Anthony Smith (LFI) s'en est une nouvelle fois pris aux forces de l'ordre, quelques heures après avoir participé à la manifestation du samedi 24 octobre, à Reims. Très actif sur les réseaux sociaux, l'insoumis a dénoncé « *un périmètre honteux d'interdiction* » de manifestation en centre-ville ainsi que « *des violences policières place des Droits de l'Homme, avec des gazages massifs de manifestants pacifiques* ».

L'élu a également déploré l'usage de grenades assourdissantes et de grenades de désencerclement rue Gambetta, qui a blessé plusieurs manifestants. Qu'il a commentée en ces termes : « *Macron et ses milices proto fascistes n'ont aucune réponse à apporter au mouvement de masse, à part la violence.* »

De quoi déclencher l'ire d'Un1té Champagne-Ardenne. Le syndicat de salariés de la police nationale a qualifié les propos d'Anthony Smith d'« *injure immonde* » et de « *politique d'appât à bas coût* ». « *À force de traiter les policiers de fascistes, lui et ses amis politiques nous désignent comme des cibles et nourrissent le climat de violences contre nos collègues* », a ajouté le syndicat, qui a également annoncé avoir saisi le ministre de l'Intérieur.

Lundi matin, Un1té SGP Police-FO a fait savoir que la place Beauvau avait transmis un signalement au titre de l'article 40 du code de procédure pénale. Cette disposition impose à tout fonctionnaire ou autorité publique de signaler au procureur de la République tout crime ou délit dont il a connaissance, en l'occurrence, une injure publique. Il appartient ensuite au magistrat d'apprécier librement les suites à donner à ce signalement et d'engager, ou non, des poursuites.

S.K



Le Châlonnais Anthony Smith a été élu eurodéputé en 2024. © l'Hebdo du Vendredi

SÉCURITÉ

Arnaud Robinet réclame plus de pouvoirs pour les maires

À l'approche de l'élection présidentielle, Arnaud Robinet veut se faire entendre et prend la parole sur des sujets de portée nationale.



Arnaud Robinet, le 22 septembre dernier, au CHU de Reims. © l'Hebdo du Vendredi

Une semaine après avoir dénoncé, dans « La Tribune Dimanche », la suppression des intercommunalités proposée dans le contre-budget du Rassemblement national, le maire de Reims s'est de nouveau adressé à l'hebdomadaire dominical. Dimanche 25 octobre, il a publié un texte intitulé « Laissez-nous protéger nos communes ! », signé par 200 autres maires. L'élu rémois y dénonce les violences commises en marge des manifestations du samedi 17 octobre, qu'il attribue à des « *groupuscules d'extrême gauche* ». Les signataires estiment que les maires sont trop limités face à de telles violences et réclament un nouvel arsenal sécuritaire.

Ils demandent notamment que les policiers municipaux puissent participer au maintien de l'ordre et à la protection des bâtiments publics, que les maires puissent recourir aux drones et à la vidéoprotection avec reconnaissance faciale dans certains cas, et que les casseurs soient sanctionnés par des amendes automatiques ou la suspension d'aides sociales. Ils réclament également l'examen rapide, à l'Assemblée nationale, du projet de loi sur les polices municipales, attendu depuis quatre ans. Leur message : donner aux maires les moyens juridiques d'être « *les premiers flics de leur commune* » et de défendre « *la République, ses valeurs, ses lieux et ses symboles* ».

À la fin du texte figurent les noms des 202 maires ayant signé cet appel, dont plusieurs élus du parti d'Édouard Philippe, Horizons, ou proches de celui-ci. Une façon indirecte de faire parler du candidat-maire du Havre et de son programme ?

S.K

COMMERCE

Inquiétude autour des Gifi de Reims et de Cormontreuil

Alors que les décorations et les déguisements d'Halloween occupent une place de choix dans les rayons des magasins Gifi de Reims et de Cormontreuil, en attendant l'arrivée des articles de Noël, une mauvaise nouvelle est parvenue de la direction de l'enseigne spécialisée dans les articles pour la maison et les loisirs à petits prix.



L'enseigne va solliciter un redressement judiciaire pour ses 500 magasins. © Lionel Allorge

Le géant du bazar, qui compte environ 500 points de vente et emploie 6 000 salariés, a informé ses représentants du personnel, le 20 octobre, de sa décision de solliciter l'ouverture d'une procédure de redressement judiciaire auprès du tribunal de commerce de Toulouse, afin de « protéger l'entreprise et poursuivre son activité ». Pour l'heure, « *les magasins restent ouverts* », « *l'activité se poursuit* » et « *les contrats de travail sont inchangés* », a précisé le nouveau dirigeant, Patrick Puy, dans un message consulté par l'AFP.

Néanmoins, Gifi avait déjà acté, il y a un an, la cession de 32 magasins à l'enseigne Grand Frais. Les premières transformations ont débuté en juin dernier et se poursuivront jusqu'en 2027. Dans le même temps, dix magasins ont définitivement fermé leurs portes au cours de l'année écoulée.

Dès lors, quel avenir pour les deux établissements de Reims et de Cormontreuil ? Sur place, les salariés rencontrés n'étaient, officiellement, au courant de rien. Ce qui est certain, en revanche, c'est que le Gifi de La Neuvillette ne deviendra pas un Grand Frais, la zone en comptant déjà un. Ce qui est probable, c'est que l'enseigne soit en perte de vitesse, à l'image de son ancien voisin Décathlon, qui a définitivement baissé le rideau en 2024. Depuis, la vaste cellule commerciale reste désespérément vide.

S.K

BASKET-BALL ELITE 2

Le Champagne Basket veut une troisième victoire de rang

Le Champagne Basket aborde la réception de Levallois, pour le compte de la 7e journée d'Elite 2, avec une dynamique retrouvée. Vainqueur de Vichy (91-82) le 20 octobre à la Reims Arena, puis du SCABB Saint-Étienne-Métropole (81-78), l'équipe entraînée par Éric Bartecheky reste sur deux succès de rang. Dans l'Arena stéphanoise, les Champenois ont pu compter sur Djordje Milosevic (16 points, 6 rebonds, 5 interceptions), Valentin Vitale-Boiteux (14 points, 4 rebonds, 7 passes décisives) et Maxime Carene (6 points, 8 rebonds).



Avec quatre victoires en six journées, le Champagne Basket partage désormais la deuxième place du classement avec cinq autres équipes, à une longueur de Denain, seul leader avec une seule défaite au compteur. Son adversaire du week-end traverse une période plus délicate. Treizième d'Elite 2 avec un bilan de trois victoires pour trois défaites, Levallois reste sur deux revers, contre Orléans (82-93) puis à Aix-Maurienne (85-78). La rencontre, programmée à 20 h au Coubertin de Châlons, offrira aux champenois l'occasion de s'installer durablement dans le haut du tableau. Sept jours plus tard, le vendredi 6 novembre, le Champagne Basket retrouvera la Reims Arena pour la réception d'Évreux.

J.D

FOOTBALL L2

Le Stade de Reims au rattrapage à la maison

Tous les ingrédients du match piège étaient réunis et le Stade de Reims est presque tombé dedans : une rencontre un lundi soir, un stade de la Libération ouvert aux quatre vents, une défense de fer et un adversaire rugueux.



Face à Boulogne-sur-Mer, lundi 26 octobre, le club champenois a vécu un nouveau match « galère », en encaissant, comme de coutume, un but en première période. Les Rémois ont donc ramé, sur la Côte d'Opale, pour revenir dans la partie (1-1). Illustration de cette mauvaise copie, le portier Ritzy Hülsmann a été l'un des meilleurs Rémois sur la pelouse, aux côtés du buteur habituel, le milieu Yaya Fofana (sept réalisations).

Un nul qui permet néanmoins au Stade de Reims de rester invaincu cette saison et d'étirer sa série d'invincibilité à dix-sept rencontres de Ligue 2. Celle-ci sera mise à l'épreuve de Sochaux, lundi soir, au stade Auguste-Delaune, match décalé en raison d'un appel à manifestation samedi 24 octobre.

Les Marnais (4es, 18 points), qui ont manqué l'occasion de rester accrochés à Saint-Étienne (1er, 25 points) et Montpellier (2e, 21 points), devront faire plus face à un adversaire (12e) qui, comme Boulogne-sur-Mer, n'est pas programmé pour jouer le haut du tableau.

S.K

VOLLEY-BALL COUPE DE FRANCE

Reims défie le champion de France 2024 à René-Tys

Le Reims Volley 51 s'apprête à vivre l'un des rendez-vous les plus prestigieux de son histoire. Mardi 3 novembre à 20 h, l'équipe rémoise accueillera au complexe René-Tys Saint-Nazaire, champion de France 2024, pour le premier tour de la Coupe de France.



Pensionnaire de Volestar 2, le RV51 aborde cette affiche en pleine confiance. Leader de son championnat après <trois journées, il est la seule formation à comptabiliser trois victoires. Après un succès 3-1 contre Ajaccio pour son premier match à domicile, les Rémois se sont imposés 3-0 à France Avenir, puis ont arraché une victoire précieuse face à Saint-Jean-d'Illac : 15-13 au tie-break. Face à Saint-Nazaire, engagé en Ligue des champions la saison dernière, l'écart de niveau est évident. Mais le club rémois veut transformer cette soirée en événement populaire et fait du remplissage de René-Tys son objectif. « *Recevoir le champion de France 2024 dans notre salle, c'est une fierté pour tout le club* », souligne son président, Rodolphe Adam. Les places sont proposées à partir de 5 € pour les moins de 15 ans, 7 € pour les étudiants et lycéens, et 12 € en plein tarif en ligne. Ne reste plus qu'au public rémois à créer une ambiance à la hauteur de l'enjeu.

J.D

VENTE AUX ENCHERES PUBLIQUES

Société d'Avocats Inter-Barreaux
5 rue de l'Arquebuse – 51000 CHALONS EN CHAMPAGNE

VENTE AUX ENCHERES PUBLIQUES

Commune de PIERRY (51)

Une maison d'habitation sise 59 rue Léon Bourgeois, mitoyenne, comprenant cuisine, salle de douche, wc, 1 chambre, grenier/combles non aménagés, garage, buanderie, pièce attenante au garage en travaux, terrasse/cour, jardin, dépendance, cave.

Le tout cadastré :

- B 143 sise lieudit « PIERRY CORRIGOT » d'une contenance de 5a 25ca
- B 144 sise lieudit « PIERRY CORRIGOT » d'une contenance de 2a 96ca

Occupée par son propriétaire.

SUR LA MISE A PRIX DE 40 000 € (quarante mille euros)

LE MARDI 1er DECEMBRE 2026 A 10 HEURES

PAR DEVANT LE JUGE DE L'EXECUTION DU TRIBUNAL JUDICIAIRE DE CHALONS EN CHAMPAGNE

ON NE PEUT ENCHERIR QUE PAR MINISTERE D'AVOCAT INSCRIT AU BARREAU DE CHALONS EN CHAMPAGNE

Pour consulter les conditions générales de la vente ou pour tous renseignements, s'adresser :
- à la SELAS ACG au 03 26 46 86 83
- au Greffe du Tribunal Judiciaire de CHALONS EN CHAMPAGNE
- visites auprès de la SELARL GALAND-GUILLEUX, commissaires de justice à EPERNAY (51), sur rendez-vous au 03 26 51 17 27

UNE PLATE-FORME D'**ANNONCES LÉGALES ET JUDICIAIRES** DE **PROXIMITÉ** POUR PUBLIER DANS TOUTE **LA FRANCE**

l'hebdo du vendredi

POUR VOS **ANNONCES LÉGALES** PUBLIEZ **LOCAL**

Vos annonces légales dans toute la France
Visualisation de l'annonce
Devis immédiat
Attestation de parution instantanée
Réponse à vos questions immédiatement

legales@lhebdoduvendredi.com - Tél. 03 26 36 75 42

APPEL PUBLIC A LA CONCURRENCE

AVIS D'APPEL PUBLIC À LA CONCURRENCE

DÉNOMINATION ET ADRESSE DE LA COLLECTIVITE PASSANT LE MARCHÉ :
COMMUNAUTÉ DE COMMUNES DE SÉZANNE-SUD OUEST MARNAIS
Promenade de l'Aube
51260 ANGLURE
Représentée par : Cyril LAURENT
MODE DE PASSATION :
Marché de travaux passé selon la procédure adaptée, conformément à l'article R.2121-1, 1° du code de la commande publique
OBJET DE LA CONSULTATION :
Renouvellement des réseaux d'eau potable sur le territoire de la CCSSOM.
L'avis implique la passation d'un marché public.
Les marchés seront conclus avec une entreprise unique ou un groupement d'entreprises.
Le pouvoir adjudicateur n'agit pas pour le compte d'autres pouvoirs adjudicateurs.
DÉLAI D'EXECUTION ENVISAGÉ :
Voir les documents de la consultation
UNITE MONÉTAIRE RETENUE PAR LA COLLECTIVITE : Euros
LANGUE DE RÉDACTION DES OFFRES DES CONCURRENTS :
Les offres des concurrents devront être entièrement rédigées en langue française.
MODALITÉS D'OBTENTION DU DOSSIER :
Le dossier de consultation peut être obtenu sous forme dématérialisée gratuitement sur demande, sur la plateforme de dématérialisation des marchés : https://www.xmarches.fr
MODALITÉS DE REMISE DES OFFRES :
La transmission des offres et candidatures par voie électronique est obligatoire, par l'intermédiaire de la plateforme https://www.xmarches.fr
Conformément aux modalités décrites dans l'annexe du règlement de la consultation, cet envoi électronique obligatoire pourra être complété par une copie de sauvegarde papier ou numérique adressée, par lettre recommandée avec accusé de réception ou remise contre récépissé, à l'adresse indiquée ci-dessous :
COMMUNAUTÉ DE COMMUNES DE SÉZANNE-SUD OUEST MARNAIS
Promenade de l'Aube
51260 ANGLURE
DATE LIMITE DE REMISE DES OFFRES :
Le 16 décembre 2026 à 16h00
DÉLAI DE VALIDITÉ DES OFFRES :
120 jours
JUSTIFICATIFS ET PIÈCES A FOURNIR :
Se reporter au règlement de la consultation.
CRITÈRES DE JUGEMENT DES CANDIDATURES ET DES OFFRES :
Se reporter au règlement de la consultation.
MODALITÉS DE FINANCEMENT ET DE PAIEMENT :
Paiement par mandat administratif, délai de paiement : 30 jours, financement sur le budget propre de la collectivité.
Les marchés ne s'inscrivent pas dans un programme financé par des fonds communautaires.
PROCÉDURES DE RECOURS :
- Instance chargée des procédures de recours :
Tribunal Administratif de Châlons-en-Champagne
25, rue du Lycée
51036 CHALONS-EN-CHAMPAGNE cedex
E-mail: greffe.ta-chalons-en-champagne@juradm.fr
Tél : 03.26.66.86.87 Fax : 03.26.21.01.87
- Service auprès duquel des renseignements peuvent être obtenus sur l'introduction des recours :
Tribunal Administratif de Châlons-en-Champagne
25, rue du Lycée
51036 CHALONS-EN-CHAMPAGNE cedex
E-mail: greffe.ta-chalons-en-champagne@juradm.fr
Tél : 03.26.66.86.87 Fax : 03.26.21.01.87
RENSEIGNEMENTS COMPLÉMENTAIRES :
Pour plus d'informations, s'adresser à, pour la partie administrative :
COMMUNAUTÉ DE COMMUNES DE SÉZANNE-SUD OUEST MARNAIS
Promenade de l'Aube
51260 ANGLURE
Tél : 03.26.42.75.18
karsenty.r@ccssom.fr
DATE D'ENVOI DE L'AVIS D'APPEL PUBLIC À LA CONCURRENCE :
Mercredi 21 octobre 2026

Cette semaine LES NOTAIRES vous proposent

LES FRAIS DE NOTAIRES. Tarif concernant les frais de location dont la prestation de négociation est assurée par un notaire. Honoraires de négociation bail d'habitation : un mois et demi de loyer (en vertu du décret 2007-387 du 21/03/2007).
Ce tarif s'applique à toutes les offres de locations faites par des notaires dans les pages suivantes.

Étude CLOVIS notaires

15 rue Clovis - 51100 REIMS
VENTE : 03 26 87 71 72
LOCATION : 03 26 87 71 70
immobilier@clovis.notaires.fr
www.etude-clovis.notaires.fr
www.immonot.com

APPARTEMENTS



EXCLUSIVITE APPARTEMENT DE 4-5 PIÈCES, À 5 MINUTES DE LA GARE, PROX RUE DE COURCELLES, superficie d'env 79 m² au 6ème étage d'une résidence avec ascenseur, avec parking en sous/sol et cave. Séjour/salon 25 m² (possibilité 35 m² avec la 3ème chambre), cuisine, dégagement, SDD, deux chambres et Wc. Belle vue dégagée, appartement en bon état général offrant une belle luminosité. Charges collectives individualisées (répartiteurs sur les radiateurs et décompteurs eau) d'env 3600 €/an tout inclus. Huisseries PVC. Classe énergie : E. **Prix : 144 000 €**

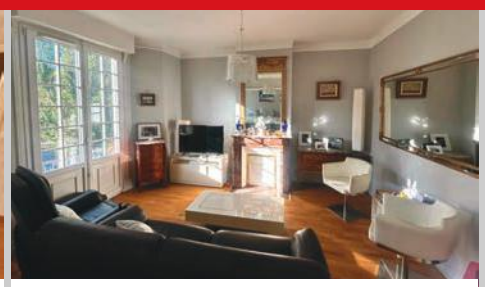

EXCLUSIVITE CENTRE CATHEDRALE à deux pas de la Place du Forum, appartement de quatre pièces principales avec cachet, au 2ème étage d'un bel immeuble ancien. Environ 85 m² habitables comprenant un double séjour de 31m², cuisine meublée, deux grandes chambres, Wc et salle de bains avec baignoire et douche. Cave. Chambre de service de 10 m². Copropriété et appartement bien entretenus. Chauff individuel au gaz. Charges annuelles d'environ 1400 €. Classe énergétique : E. Honoraire charge vendeur. **Prix : 385 000 €**



EXCLUSIVITÉ - HYPER CENTRE - Appartement de 5 pièces principales situé au 1er étage (sans ascenseur). Surface habitable de 109 m² comprenant : entrée/séjour-salon (44 m²), cuisine équipée en mezzanine surplombant le séjour, 3 chambres dont une de 17 m² avec dressing aménagé, salle de bains complète, buanderie/WC. Chauffage au gaz. Une cave - Ensemble en très bon état. Copro : 11 lots d'habitation - Charges annuelles : 1485€ - Classe Energie : E. **Prix : 370 000 €**



SAINT BRICE COURCELLES - Dans une résidence bien entretenue, un appartement de 4 pièces principales situé au 3ème étage avec ascenseur. Surface habitable d'environ 85 m² comprenant : Entrée avec placard, séjour/salon (26m²), cuisine, 2 chambres, SDB et Wc. Chauffage électrique. Travaux à prévoir. Cave et garage. Charges annuelles : 2136 € - Honoraire charge vendeur - Classe Energie : D **Prix : 160 000 €**

MAISONS



EXCLUSIVITE SECTEUR CHARLES ARNOULD belle maison entièrement rénovée avec de belles prestations, avec garage de 33 m² et jardin sans vis-à-vis, terrasse agréable de 24 m². RDC comprenant une grande pièce de vie d'env 60 m² avec cheminée/insert, une cuisine équipée, une lingerie et Wc. A l'étage : vaste palier ouvert avec espace bureau cloisonnable en chambre, deux grandes chambres (dont une de 22 m² offrant la possibilité d'y aménager une salle de bain), grande salle de douche. Wc sur chaque niveau. Garage pour deux voitures avec porte motorisée. Huisseries aluminium. Toiture isolée. Vidéophone. Fibre. Ensemble très agréable dans un secteur calme. Classe énergétique : D. Honoraire charge vendeur. **Prix : 520 000 €**

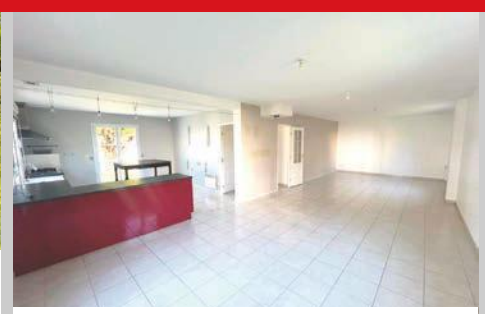

EXCLUSIVITE MERFY maison indépendante sur 500 m² de terrain, de six pièces principales sur deux niveaux. Sous/sol total. Garage et parking. Environ 127 m² habitables. Rdc comprenant entrée, cuisine spacieuse de 15 m² sur un séjour de 41 m², Wc. A l'étage : quatre chambres, SDB et Wc. Chauffage électrique. Classe énergie : D. Honoraire charge vendeur. **Prix : 329 985 €**

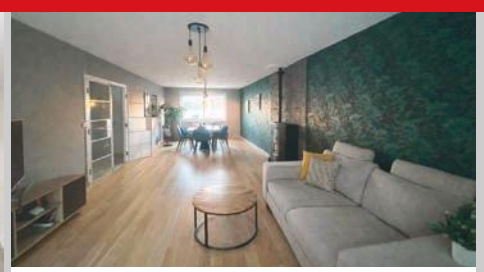

SECTEUR AVENUE DE PARIS - Maison en très bon état général - Surface habitable d'environ 230 m² comprenant au rez-de-chaussée : entrée, chambre avec salle de douche, bureau, buanderie, véranda et accès au garde deux voitures. À l'étage : palier, salon/séjour (40 m²), cuisine équipée, deux grandes chambres, salle de bains et WC. Au second : vaste palier/dressing, deux grandes chambres dont une avec salle de douche. Chauffage gaz + climatisation réversible. Jardin clos avec terrasse. Toutes commodités à proximité.
Classe Energie : C - Honoraire charge vendeur. **Prix : 499 000 €**

Barème des honoraires de négociation :
Les honoraires de négociation sont réglés par le vendeur.
Tarification TTC :
Prix inférieur ou égal à 50 000 € :
Montant forfaitaire maximum de 5 000 € TTC
Prix supérieur à 50 000 € :
4% TTC + forfait maximum de 4 000€ TTC

Tarification Location :
(émoluments partagés par moitié bailleur et preneur)
Emoluments: ½ loyer HT
Emoluments cautions: ¼ de l'émolument HT
Emoluments de formalités:170 € HT environ
(selon les caractéristiques du bien)
Etat des lieux : 5€ HT/m2
Honoraires : Négociation : ½ loyer HT à la charge du bailleur
Gestion mensuelle : 7% HT des encaissements (hors dépôt de garantie)

OFFICE NOTARIAL DE LA PORTE DE MARS

Antoine BOUQUEMONT et Marie-Florence ZAMPIERO BOUQUEMONT
5 boulevard Desaubeau - REIMS
Immobilier : **03 26 47 83 36** - Négociation : marie-pierre.mayette.51050@notaires.fr
immobilier.notaires.fr - officedelaportedemars-reims@notaires.fr

MAISONS



SECTEUR RUE DE BÉTHENY :
Maison de 5 pièces à rénover avec jardin, composée au rez de chaussée d'une entrée desservant la cuisine, le séjour , les toilettes, la salle de bains.
Au 1er étage: un palier distribuant 4 chambres avec placards. Cave et garage.
Classe énergie : non soumis
Réf.4474 **Prix : 205.000 euros**



BETHENY :
Maison ancienne de 5 pièces avec jardin donnant sur 2 rues, composée d'une véranda à usage d'entrée desservant la cuisine, une arrière-cuisine, la salle de bains, les toilettes, la salle à manger et le séjour.
A l'étage : un palier distribuant 2 chambres dont une en enfilade, une pièce mansardée. Cave.
Une dépendance attenante, un garage indépendant.
Classe énergie : D
Réf. 4483 **Prix : 231.000 euros**



BERRU :
Sur une parcelle arborée de 771 m², maison sur sous-sol total de 6 pièces avec piscine, composée d'une entrée desservant une cuisine aménagée, un séjour avec cheminée, 3 chambres dont une au rez de chaussée, un bureau, une pièce, une salle de bains. Au sous-sol, une salle de jeux, une cuisine d'été, un cellier, une chaufferie. Vaste garage indépendant.
Classe énergie : F
Réf. 4458 **Prix : 314.000 euros**



MONTIGNY SUR VESLE :
Sur une parcelle arborée d'une superficie de 6.200 m² dont une partie est constructible, très agréable maison de 3 pièces avec garage attenant. Elle est composée d'un séjour avec une cuisine ouverte donnant sur la terrasse, une chambre, une salle de bains et un toilette.
Au-dessus une mezzanine aménageable.
Classe énergie : Non soumis
Réf.4477 **Prix : 250.000 euros**

MAISONS



CHARLES ARNOULD :
Maison neuve de 7 pièces avec jardin et terrasse à chaque étage. Garage et chartil. Elle est composée d'une belle entrée distribuant la pièce de vie avec la cuisine aménagée d'environ 46m² ouverte sur la terrasse, un ,toilette et un dressing. A l'étage : un palier desservant 4 chambres dont 2 donnant sur une terrasse, une salle de bains, un toilette et la buanderie. Au-dessus : la partie privative distribuant une chambre avec terrasse, un dressing, la salle de bains et toilettes. Garage attenant et chartil.
Classe énergie : A
Réf.4480 **Prix : 595.000 euros**



HYPER CENTRE VILLE, À PROXIMITÉ DE LA GARE :
Très beau particulier ayant conservé le charme de l'ancien (parquet, cheminées, moulures...) avec jardin arboré et 2 garages. Il est composé au rez de chaussée, d'un hall d'entrée distribuant 3 pièces, une cuisine, une véranda avec vitraux. Au 1er étage, un vaste palier desservant : 4 pièces, nombreux rangements, une salle de douche. Au 2nd étage, un palier, 2 pièces, une salle d'eau, une remise, 2 rangements.
Au-dessus : un grand grenier aménageable. Au sous-sol : une chaufferie, un cellier et 2 caves.
Classe énergie : C
Réf. 4460 **Prix : 1.240.000 euros**



SECTEUR SAINT-MARTIN L'HEUREUX :
Sur une parcelle d'environ 4.700 m², Magnifique corps de ferme composé d'une maison d'habitation en pierre avec de nombreuses dépendances, l'ensemble est en parfait état général il offre une maison de 7 pièces principales d'environ 200 m² avec un vaste grenier et son jardin, 2 granges aménageables avec un étage d'une superficie chacune de 350 m² et de 465 m² plus un hangar,
Classe énergie : F
Réf. 4325 **Prix : 355.000 euros**

APPARTEMENT



CLAIRMARAIS :
Dans résidence récente, Appartement de 3 pièces avec terrasse et parking couvert.
Il est composé d'une entrée avec placard, une cuisine aménagée ouverte sur le séjour donnant sur une terrasse orientée au sud, 2 chambres, une salle de bains.
Appartement très agréable.
Classe énergie : C
Réf.4479 **Prix : 246.500 euros**

CINÉMA

Du lapin-garou à « Poltergeist » : Halloween s'invite pour petits et grands au Palace

Pour fêter Halloween, le cinéma Le Palace, à Épernay, propose ce week-end une programmation à deux vitesses : des séances effrayantes mais rassurantes pour les enfants, puis une soirée dédiée aux amateurs de frissons, avec deux films d'horreur projetés l'un après l'autre.

Gentils monstres et fantômes pour les petits

Le samedi 31 octobre, la séance de 14 h 15 accueille la reprise de « Wallace et Gromit, le mystère du lapin-garou », le long-métrage d'animation de 2005, proposé au tarif de 6 ou 7 €. Le même jour, le tout récent « Shaun le Mouton : La Bêêête d'Halloween », sorti en salles le 21 octobre, sera projeté à 13 h 45 et à 15 h 45, aux tarifs habituels. Les deux films sont issus du même studio de production, Aardman Animations. Le dimanche 1er novembre, la traditionnelle séance des tout-petits revient à 10 h 45 avec « Mush-Mush et le petit monde de la forêt », au tarif de 6 €. Le film suit Mush-Mush, Lilit et Sep, trois inséparables « Champotes » entraînés dans de nouvelles aventures, entre le sauvetage d'un arbre centenaire, la protection d'une rainette et un voyage à dos de libellule.

Soirée de l'horreur pour les grands

Le samedi soir, Le Palace bascule dans un registre nettement plus sombre avec « une soirée de l'horreur ». Au programme : « Poltergeist », à 19 h. Le classique de 1982, interdit aux moins de 16 ans, plonge la famille Freeling dans une maison bouleversée par des phénomènes paranormaux, après la disparition de la petite Carol Anne. À 21 h 30, place à « Undertone », sorti le 12 août dernier et interdit aux moins de 12 ans. Ici, Evy, animatrice d'un podcast consacré aux



Le Palace d'Épernay propose notamment de voir ou revoir « Poltergeist », un classique du film d'horreur sorti en 1982. © DR

phénomènes paranormaux, reçoit d'étranges enregistrements alors qu'elle veille sa mère mourante dans la maison de son enfance. Plus elle les diffuse, plus une menace semble se rapprocher. Pour cette soirée, l'entrée est fixée à 7 € pour un film et à 12 € pour les deux séances.

Julien debant

ANIMATIONS

Halloween à Montmirail : défilé, boum et feu d'artifice au programme



Une séance de maquillage est prévue avant le défilé dans les rues de la commune. © Ville de Montmirail

La ville de Montmirail s'apprête à trembler pour les festivités d'Halloween ce samedi 31 octobre. Pour l'occasion, un programme riche et gratuit attend les petits monstres et leurs parents. Les réjouissances débuteront dès 15 h sur la place Rémy-Petit avec une séance de maquillage, suivie d'une grande déambulation costumée dans les rues de la commune. Le cortège rejoindra ensuite le gymnase municipal pour la « Boum des petits monstres », un bal animé par Fab Nightevents. Le point d'orgue de cette journée terrifiante se déroulera à 18 h au stade, où les spectateurs pourront admirer un feu d'artifice musical intitulé « La sorcière Melina », tiré par la compagnie Poussières d'Étoiles.

J.D

Agenda

SPECTACLES

SAMEDI 31 OCTOBRE
LA SERVANTE
Visite-contée du théâtre avec la Compagnie l'Allégresse du Pourpre sous la forme d'une uchronie loufoque. Dès 10 ans.
À 18 h et 19 h 15 - Gratuit su réservation
Théâtre Gabrielle-Dorziat, Epernay

MARDI 3 NOVEMBRE
ZÉPHYR
Spectacle de danse ouvrant la saison du Salmanazar.
À 20 h – 9 à 35 € - Théâtre Gabrielle-Dorziat, Epernay

DU MERCREDI 4 AU DIMANCHE 8 NOVEMBRE
LES GLANDEURS NATURE
Dans ce spectacle burlesque, alliant comique visuel et comique textuel, on retrouve Néné et Bichoko dans une nouvelle aventure où nos deux Glandeurs Nature décident de réaliser leur rêve : devenir Sapeurs Pompiers.
Du mer au sam à 20 h 30, dim à 17 h - Tarifs : 18/20 €
La Capsule en scène, Epernay

JEUDI 5 NOVEMBRE
LA RÉVOLTE DES PETITES CUILLÈRES
Sortie de résidence de la compagnie Le Cygne ardent.
À 18 h 30 - Entrée gratuite - Cerf à 3 pattes, salle Perchée, 3 rue du Pré Michaux, Germaine

DIMANCHE 8 NOVEMBRE
NORMA & CAÏSSA
Une partie d'échecs jubilatoire par la compagnie Fatrasse Théâtre.
À 16 h – Tarifs : 5/8 € - MJCi d'Aÿ

JEUDI 12 NOVEMBRE
CHAMP-CONTRECHAMP
Sortie de résidence de la Cie Lonely Circus et Foehn.
À 19 h - Gratuit sur réservation - Lycée viticole, Avize

DU MARDI 10 AU DIMANCHE 15 NOVEMBRE
FESTIVAL LE BRAME DU CERF
Le désormais traditionnel festival de théâtre Le Brame du Cerf revient à Germaine, avec chaque jour un spectacle.
Par la Cie Pêle-Mêle.
Infos sur Helloasso - Tarifs : 5/9 € par spectacle
Foyer rural, Germaine

CONCERTS

DIMANCHE 8 NOVEMBRE
CONCERT D'AUTOMNE
Avec l'Harmonie de l'avenir musique d'Epernay.
À 15 h - Entrée libre - Salle des fêtes, Chouilly

JEUDI 12 NOVEMBRE
THE MUSIC OF HANS ZIMMER
Par l'ochestre Lord oh the sound
À 20 h – À partir de 59 € - Le Millesium, Epernay

VENDREDI 13 NOVEMBRE
NICOLAS JULES
Un artiste qui fête 30 ans de hors piste poétique et musical.
À 20 h 30 – Tarifs : 5/11 € - MJCi d'Aÿ

DIMANCHE 15 NOVEMBRE
HARMONIE DES TONELIERS D'EPERNAY
Au programme : des oeuvres écrites pour orchestre d'harmonie en passant par des musiques de films(Avatar, le Roi lion…) et du jazz.
À 15 h - Gratuit - Foyer rural de Grauves

JEUDI 19 NOVEMBRE
L'ANTIDOTE
Concert jazz.
À 20 h 30 – 9 à 28 € - Théâtre Gabrielle-Dorziat, Epernay

CINÉMA

SAMEDI 31 OCTOBRE
SOIRÉE DE L'HORREUR AU PALACE
Embarquez pour une double dose d'horreur souterraine avec :
Poltergeist à 19 h et Undertone à 21 h 30.
À partir de 19 h – Tarif : 12 € les deux films – Le Palace, Épernay

JEUDI 5 NOVEMBRE
CINÉ-DÉBAT : « LA GUERRE DES PRIX »
Séance suivie d'un débat avec Jérôme Oudart, éleveur. Dans le cadre du festival Les Champs gourmands.
À 20 h – Tarif libre - Cinéma Le Palace, Epernay

MARDI 17 NOVEMBRE
CINÉ-DÉBAT : « LOUVE »
Séance suivie d'un débat avec le réalisateur Baptiste Deturche, en partenariat avec l'association Les Sentes.
À 20 h – Tarif : 7 € - Cinéma Le Palace, Epernay

CONFÉRENCES

MARDI 3 NOVEMBRE
« POURQUOI AVONS-NOUS PERDU CONFIANCE ? »
Une conférence de Maxime Haulbert, ancien journaliste, qui propose de décrypter les manières de nous informer.
À 18 h 30 - Gratuit sur inscription
Médiathèque Simone-Veil, Epernay

MERCREDI 4 NOVEMBRE
« LES ÉTIREMENTS »
Proposée par l'office des sports d'Epernay et animée par Christophe Geoffroy, ancien kiné de l'équipe de France de Football.
À 19 h – Gratuit – Palais des fêtes, Epernay

VENDREDI 6 NOVEMBRE
« ENTRE CRUSH ET PREMIÈRES FOIS…
:…vivre sa sexualité à l'adolescence aujourd'hui » : tel est le thème de cette soirée-débat animée par Didier Valentin, alias Dr Kpote, spécialisé dans l'éducation à la vie affective, relationnelle et sexuelle, et Mathilde Robert, psychologue et sexologue.
De 17 h 30 à 21 h 30 - Tarif unique : 15 €
(entrée gratuite pour les étudiants)
Au palais des fêtes d'Épernay.

LOISIRS

VENDREDI 30 OCTOBRE
JEUNE PUBLIC : SQUELETTES EN FÊTE
Le musée d'Épernay fête Halloween en proposant de donner vie à des squelettes par le biais du stop motion, technique d'animation image par image.
À 14 h – Tarif : 7,80 € - Musée du vin de Champagne et d'archéologie régionale, Épernay

VENDREDI 30 OCTOBRE
APÉRO DE LA HALLE
Avec le champagne Thierry Bournault, les bières de la Tête de chou, les jus de fruits Les délices de Guillaume, les assiettes apéritives Moulifood et les huître de la poissonnerie Au saumon champenois.
De 18 h à 20 h – Entrée libre (dégustations payantes)
Halle Saint-Thibault, Epernay

SAMEDI 31 OCTOBRE
VENEZ JOUER SPÉCIAL HALLOWEEN
Rendez-vous ludiques autour de jeux pour petits et grands.
À 15 h – Entrée libre – Médiathèque Daniel-Rondeau, Epernay

MURDER PARTY AU CHÂTEAU PERRIER
Mettez-vous dans la peau d'un enquêteur pour découvrir qui a tué un occpuant du château Perrier.
À 14 h et 16 h 30 - A partir de 10 ans sur réservation
Musée du Vin de Champagne et d'archéologie régionale, Epernay

SPECTACLE

Avec « Zéphyr », la saison du Salma prend son envol



Le spectacle « Zéphyr », signé par le chorégraphe Mourad Merzouki ouvre la saison du Salmanazar ce mardi 3 novembre. © Laurent Philippe

Le vent se lève sur Épernay, et il promet d'emporter le public bien au-delà de la scène. Mardi 3 novembre, à 20 , le théâtre Gabrielle-Dorziat accueille « Zéphyr », du chorégraphe Mourad Merzouki et de sa compagnie Käfig. Après « La Couleur de la grenade », qui avait ouvert la saison 2025-2026, l'artiste revient lancer la nouvelle programmation du Salmanazar avec une œuvre placée sous le signe du souffle, du mouvement et de la liberté.

Un hip-hop porté par les éléments

« Zéphyr » est le dieu du vent dans la mythologie grecque. « *C'est aussi le point de départ d'un spectacle qui mêle danse hip-hop, danse contemporaine, nouveau cirque et arts visuels, avec une place essentielle donnée à la musique* », résume Christian Dufour, directeur du Salmanazar. Sur scène, une dizaine de danseurs cherchent à dompter les forces naturelles, dans un univers onirique où l'apesanteur dialogue avec le vent. Ensemble, ils s'envolent pour un voyage empreint de rêve et de mystère, conçu pour entraîner les spectateurs « *aux limites de leur propre imaginaire* ».
Figure majeure de la danse hip-hop française, Mourad Merzouki a longtemps dirigé le Centre chorégraphique national de Créteil et signé la « Danse des Jeux » des JO de Paris. Avec Zéphyr, il poursuit ainsi sa volonté de faire dialoguer le hip-hop avec d'autres esthétiques, comme un langage universel, accessible à tous.

Julien Debant

✔ *« Zéphyr », mardi 3 novembre à 20 h au théâtre Gabrielle-Dorziat, Epernay. Tarifs : 9 à 35 €.*

À Germaine, la révolte joyeuse de la Cie Le Cygne ardent

Depuis trois ans, le Cerf à 3 pattes, à Germaine, fait vivre un programme original d'accueil d'artistes en résidence, porté par une équipe de bénévoles épaulée par un unique salarié. Ce jeudi 5 novembre à 18 h 30, la salle Perchée accueillera ainsi la dernière des six résidences de l'année 2026, consacrée à la compagnie Le Cygne ardent et à son spectacle « La révolte des petites cuillères ».



Pour cette dernière sortie de résidence de l'année, place à la révolte joyeuse de la compagnie Le Cygne ardent. © Raphaël Rodrigues

Un modèle participatif

Piloté avec les habitants, ce dispositif fait une large place à l'engagement bénévole et à la participation citoyenne, au service des artistes comme des publics. Les résidences permettent aux créateurs de travailler dans la salle Perchée, mais aussi de rencontrer les habitants du territoire et de confronter leurs projets à un premier regard. Pour cette ultime escale de l'année, la compagnie Le Cygne ardent présente donc « La révolte des petites cuillères », un spectacle de 45 minutes dans lequel deux narrateurs racontent et interprètent l'histoire d'un inconnu, de l'enfance à l'adolescence, en s'adressant directement au public. Entre souvenirs et rêves, le personnage s'affranchit des violences subies au sein du foyer grâce au pouvoir de l'imaginaire. Sa révolte, joyeuse et débordante, s'empare alors d'un objet du quotidien, une petite cuillère, comme ultime arme de défense. Un moment artistique à découvrir gratuitement.

J.D

✔ *« La révolte des petites cuillères », par la compagnie Le Cygne ardent, jeudi 5 novembre, à 18 h 30, salle Perchée du Cerf à 3 pattes, 3 rue du Pré Michaux, à Germaine. Entrée gratuite.*



CONCERT

À La Comète de Châlons, Emily Loizeau revisite vingt ans de pop sensible

Vingt ans après, Emily Loizeau revient à l'essentiel : une voix, un piano nu et des chansons qui traversent le temps. Samedi 7 novembre à 20 h 30, la chanteuse franco-britannique pose ses valises sur la scène de La Comète, à Châlons, pour une soirée intime et lumineuse.

La tête dans les étoiles, seule avec son piano

Après plus de deux ans de tournée consacrés à son dernier album « La Souterraine », l'artiste reprend en effet la route, seule. Elle y célèbre les vingt ans de son premier album, « L'Autre Bout du monde », réédité en vinyle en février. Un format épuré, presque dépouillé, qui laisse toute leur place à ses mélodies délicates, à sa voix intense et à des textes sensibles, entre douceur, mélancolie et profondeur.

Pour Emily Loizeau, cet anniversaire est bien plus qu'un retour en arrière. « Vingt ans à écrire des chansons, à chercher la prochaine pièce du puzzle. Vingt ans à prendre des trains et parcourir les routes pour la partager avec vous. C'est un peu fou tout ça ! », confie-t-elle. Avec le temps, ce puzzle a cherché à dire le monde, « ce que ses fracas font à mon âme, à nos âmes », mais aussi « ce qui nous lie et donne du sens au fait d'être en vie ».

Sur scène, la chanteuse revisitera aussi quelques titres choisis dans l'ensemble de sa discographie, comme une parenthèse de célébration tournée vers l'avenir. « Je nous vois ensemble, joyeux et debout, la tête dans les étoiles », promet-elle, en anticipant déjà « une douce et joyeuse mélancolie ».

Julien Debant

✔ *Emily Loizeau, samedi 7 novembre à 20 h 30, à La Comète , Châlons. Tarif : 6 à 26 €.*



Emily Loizeau, c'est une pop délicate et habitée, portée par une voix intense et des textes sensibles, entre douceur et profondeur. © Lucile Boiron

BROCANTE

Jouets d'hier et d'aujourd'hui à l'honneur ce dimanche à Magenta



La bourse est ouverte dimanche 1er novembre de 9 h à 17 h. © DR

Les passionnés de jouets anciens et de collection ont rendez-vous ce dimanche 1er novembre à Magenta. L'Association champenoise de modélisme ferroviaire (ACMF) organise en effet sa traditionnelle bourse aux jouets, de 9 h à 17 h, au gymnase Roger-Pointurier.

Au programme : des stands dédiés aux trains et au modélisme ferroviaire, mais aussi aux voitures anciennes, aux poupées, aux figurines ou encore aux jeux Pokémon. De quoi satisfaire les passionnés de collections variées comme les curieux venus retrouver l'atmosphère des jouets d'autrefois.

Une buvette sera installée sur place pour prolonger la visite autour d'un verre ou d'une restauration. L'entrée est fixée à 1 € pour les personnes de plus de 12 ans.

J.D

Chiner

DIMANCHE 1ER NOVEMBRE

CHÂTILLON-SUR-MARNE - BROCANTE DU MOULIN CARRÉ
A partir de 6 h 30 - Rue du Moulin carré

ÉPERNAY - VIDE-GRENIERS
A partir de 6 h - Parking, rue du Comte de Lambertye

MAGENTA - BOURSE AUX JOUETS ANCIENS ET DE COLLECTION
9 h à 17 h - Entrée : 1 € - Gymnase Roger Pointurier

REIMS - MARCHÉ AUX PUCES
De 9 h à 16 h - Halles Boulingrin

TINQUEUX - 7E SALON NUMISMATIQUE
9 h à 16 h - Entrée : 3 € - Salle des fêtes Guy-Hallet

SAMEDI 7 NOVEMBRE

BAZANCOURT - VIDE-DRESSING
13 h 30 à 17 h 30 - Salle des fêtes

BÉTHENY - PUCES DES COUTURIÈRES
9 h 30 à 17 h - Centre social, place des Tilleuls

REIMS - BRADERIE SOLIDAIRE
8 h 30 à 16 h 30 - Service du vêtement, 9, place de Lisieux

REIMS - BRADERIE SOLIDAIRE
10 h à 16 h - Secours Populaire, 30, avenue du Général de Gaulle

REIMS - BRADERIE DE LA BIBLIOTHÈQUE POUR TOUS
10 h à 19 h - 8, rue des Elus

SAINT-MARTIN-SUR-LE-PRÉ - VIDE-GRENIERS
8 h 30 à 16 h 30 - Salle des fêtes

DIMANCHE 8 NOVEMBRE

BAZANCOURT - VIDE-POUSSETTES
9 h à 16 h - Salle des fêtes

CORMICY - VIDE-POUSSETTES
10 à 17 h - Le Comptoir du Saint-Vincent

ECURY-SUR-COOLE - VIDE-DRESSING
10 h à 18 h - Salle des fêtes

GUEUX - BOURSE TOUTES COLLECTIONS
8 h à 17 h 30 - Salle multi-activités

LES MESNEUX - BOURSE AUX JOUETS
9 h à 17 h - Salle des fêtes

MARCILLY-SUR-SEINE - BOURSE AUX JOUETS
8 h 30 à 17 h - Salle des fêtes

MOURMELON-LE-PETIT - BOURSE PUÉRICULTURE
8 h 30 à 15 h - Salle des fêtes

POUILLON - BOURSE D'ÉCHANGE CAPSULES
8 h à 17 h - Entrée : 2 € - Salle des fêtes

REIMS - MARCHÉ AUX LIVRES
8 h à 17 h 30 - Halles du Boulingrin

SACY - VIDE-POUSSETTES
9 h à 16 h - Salle Socio-culturelle

SAINT-MARTIN-SUR-LE-PRÉ - BOURSE AUX JOUETS ET VIDE-POUSSETTES
8 h 30 à 16 h 30 - Chemin des sports

VITRY-LA-VILLE - BOURSE AUX JOUETS ET VIDE-POUSSETTES
9 h à 17 h - Salle des fêtes

Cinéma

LE PALACE

33, boulevard de la Motte - Épernay - 03 26 51 82 42
Du vendredi 30 octobre au mardi 3 novembre 2026

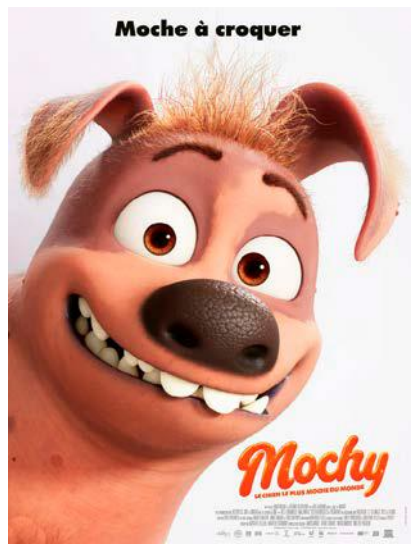

WALLACE ET GROMIT : LE MYSTÈRE DU LAPIN-GAROU Sam 14h15

POLTERGEIST (1982) Sam 19h00

UNDERTONE (2026) Sam 21h30

CLAYFACE Ven 17h00, 21h30 (VO) Sam 21h30 Dim 20h30 Lun 18h00, 20h30 Mar 17h45 (VO), 20h30

HEART OF THE BEAST Lun 14h15, 18h00 Mar 18h00

HUNGER GAMES : LA RÉVOLTE – PARTIE 2 Ven 21h15 Dim 17h15

KARMA Ven 16h15, 18h30, 21h15 Sam 18h30, 21h15 Dim 17h00, 20h15 Lun 14h15, 17h30, 20h15 Mar 14h15, 17h30, 20h15

LA MAISON DE NOS RÊVES Sam 17h00 Dim 17h00 Lun 14h30, 20h30 Mar 14h30, 18h00

LE CORSET Ven 19h30 Sam 18h45 Dim 17h15 Lun 17h30 Mar 17h30

LE FANTÔME DE L'OPÉRA Ven 14h00, 18h30, 21h30 Sam 14h00, 18h40, 21h30 Dim 14h00, 17h15, 20h15 Lun 14h15, 20h30 Mar 14h15, 20h30

LE ROI DU GAME Ven 19h15 Sam 19h00 Dim 20h30 Lun 14h30 Mar 20h30

LES MISÉRABLES Ven 14h00, 17h45, 20h30 Sam 14h00, 17h50, 20h30 Dim 10h30, 14h00, 20h00 Lun 14h00, 19h45 Mar 14h00, 19h45

MALFAISANTE Ven 21h30 Sam 21h30 Dim 10h30, 20h30 Lun 18h00 (VO), 20h30 Mar 14h15, 18h00, 20h30

MOULIN Ven 13h45, 18h30, 21h30 Sam 13h45, 16h15, 21h30 Dim 14h30, 17h30, 20h30 Lun 14h30, 20h30 Mar 14h30, 20h30

NOTRE SALUT Lun 17h15 Mar 14h00

STREET FIGHTER Ven 17h45 Sam 17h45 Dim 17h30 Lun 17h30 Mar 17h30

MUSH-MUSH ET LE PETIT MONDE DE LA FORÊT Dim 10h45

DUCOBU ET LE FANTÔME DE SAINT-POTACHE Ven 14h00, 16h15 Sam 14h15, 16h30 Dim 10h45, 14h15

LE MYSTÈRE LUCY LOST Ven 14h30, 16h30 Sam 16h30 Dim 10h45, 14h30

MOCHY Ven 14h15, 16h30 Sam 14h15, 16h30 Dim 10h45, 14h15

SHAUN LE MOUTON Ven 13h45, 15h45 Sam 13h45, 15h45 Dim 10h45, 14h30

L'horoscope

BÉLIER du 21.03 au 20.04
Toutes les histoires ne finissent pas mal, la prochaine pourrait vous le prouver. L'amour arrive quand il veut. Au travail, un client content en amène deux autres.

TAUREAU du 21.04 au 20.05
Célibataire, vous croisez samedi quelqu'un qui vous marque pour de bon, masque de citrouille compris. Au travail, on vous demande conseil et on vous écoute enfin.

GÉMEAUX du 21.05 au 21.06
Un trajet de vacances, un regard sur une aire d'autoroute, et l'amour s'invite. Au travail, on vous confie plus de responsabilités. Relisez tout, Mercure recule.

CANCER du 22.06 au 22.07
La Lune dort chez vous pour Halloween, et votre stock de bonbons ne tiendra pas jusqu'au dernier petit monstre. Un nouveau chapitre s'ouvre côté cœur.

LION du 23.07 au 22.08
Mars et Jupiter vous portent, la Lune vous rejoint dimanche : vous serez la vedette du déjeuner de Toussaint. Samedi, un proche se vexe, un mot doux suffit.

VIERGE du 23.08 au 22.09
Samedi soir, quelqu'un vous remarque, et ce n'est pas le déguisement. Dimanche, votre corps réclame la grasse matinée qu'il n'a pas eue depuis septembre. Accordez-lui !

BALANCE du 23.09 au 22.10
Vénus recule chez vous et l'humeur d'un proche tourne comme un manège, inutile de courir derrière. Au travail, choisissez un milieu qui vous respecte.

SCORPION du 23.10 au 22.11
Votre partenaire est d'humeur massacrante : un chocolat chaud fera plus qu'un sermon. Au travail, votre détermination a été remarquée en haut lieu.

SAGITTAIRE du 23.11 au 22.12
Un petit ajustement règle ce qui irritait dans le couple, sinon une rencontre électrisante s'en charge. Les dossiers s'empilent au travail, l'augmentation ne serait pas de trop...

CAPRICORNE du 23.12 au 20.01
La gentillesse d'un ami vous touche, dites-le-lui. Avant de signer, lisez les petites lignes : avec Mercure à reculons, c'est là que les ennuis se cachent.

VERSEAU du 21.01 au 19.02
Changez de salle de sport, de bar ou de trottoir : un bon parti vous attend dans le nouveau décor. Au travail, un ancien patron vous glisse un contact en or.

POISSONS du 20.02 au 20.03
Vous bâtissez un avenir à deux avec application, et ça se voit. Mercure rétrograde fait râler le compte en banque : un virement en retard, rien de grave.

Météo

VENDREDI	SAMEDI	DIMANCHE	LUNDI
3° 15°	4° 14°	4° 12°	5° 11°

Qualité de l'air

VENDREDI	SAMEDI	DIMANCHE
Moyenne	Moyenne	Moyenne

AtMO GRAND EST

La CLCV vous informe

Le nouveau contrat de bail

Depuis le 1er octobre 2026, les nouveaux contrats-types de bail évoluent pour les logements loués vides ou meublés constituant une résidence principale, ainsi que pour les colocations à bail unique.

Ces nouveaux contrats intègrent notamment une clause résolutoire prévoyant la résiliation de plein droit du bail en cas de non-paiement du loyer, des charges ou du dépôt de garantie. La résiliation ne peut toutefois intervenir qu'après un commandement de payer demeuré sans effet pendant six semaines.

Un arrêté du 9 octobre 2026 met également à jour la notice d'information annexée au contrat de location. Ce nouveau contrat-type ne s'applique ni aux baux mobilité, ni aux locations saisonnières de type meublés de tourisme ou chambres d'hôtes.

CLCV de la Marne – Reims
Défense des consommateurs et des locataires – Contact : 03 26 05 03 88

l'hebdo ANNONCES

Votre annonce publiée Gratuitement, Localement & en toute confiance !

IMMOBILIER



REIMS - BOULINGRIN INVESTISSEMENT LOCATIF

L'Adresse Reims vous propose cet appartement de 93 m² situé face aux Halles du Boulingrin, au coeur de l'un des secteurs les plus centraux de la ville. Actuellement composé de deux chambres, d'une cuisine, d'une salle à manger, d'un séjour, d'une salle de bains et de WC séparés, il offre la possibilité de créer quatre chambres au total. Chacune pourra bénéficier de plusieurs fenêtres et d'un radiateur, un véritable atout pour envisager un projet de colocation ou AIRBNB.
Classe énergie : D
Réf : 2384 Prix : 249 310 €

l'Adresse *03 26 79 10 00*

35 bis Bd Foch - 51100 Reims



REIMS - HYPER CENTRE

Au sein d'une résidence, arborée et de grand standing, découvrez cet appartement lumineux de type 3 en rez-de-jardin avec une terrasse de 12 m2. Entrée avec placard, pièce de vie, cuisine équipée, deux chambres, salle de bains, toilettes et une buanderie. Classe énergie : C
Réf : 2337 Prix : 310 000 €

l'Adresse *03 26 79 10 00*

35 bis Bd Foch - 51100 Reims



REIMS - APPARTEMENT 4 PIÈCES

Situé rue Bertrand-de-Mun, cet appartement de 87,77 m² se trouve en rdc d'une résidence sécurisée. Traversant et lumineux, il permet de profiter d'un vaste espace de vie et de deux loggias. Dès l'entrée, équipée d'un placard, vous découvrirez un séjour double qui offre un bel espace pour aménager un salon et une salle à manger. La cuisine est indépendante, aménagée et équipée, pour conserver un espace dédié à la préparation des repas. L'appartement dispose de deux belles chambres. Une pièce complémentaire, une salle d'eau et des WC séparés viennent compléter l'agencement.
Classe énergie : D Réf : 2378 Prix : 141 500 €

l'Adresse *03 26 79 10 00*

35 bis Bd Foch - 51100 Reims



T2 - EPINAY-SUR-SEINE

Appartement 2 pièces 33 m² Etage 3/4 Epinay sur seine. Appartement rénové qui se compose de : - une entrée avec placard de rangement, - une pièce de vie lumineuse de 17 m² avec de nombreux rangements, - cuisine équipée : four, hotte, plaques à induction, machine à laver, - une salle d'eau rénovée avec wc suspendu et douche, - une chambre spacieuse de 10 m², au calme, avec des rangements, parquet, - une cave complète le bien. Pas de travaux à prévoir. Idéalement situé. Orientation : nord-est côté nuit et sud-ouest pour la pièce de vie. Double vitrage. Chauffage individuel et chauffe-eau électrique. Charges de copropriété : 872 € par an, incluant l'eau froide. Taxe foncière: 726€. DPE : D, GES : B
Prix : 142 000 €
0698665045

SERVICE A LA PERSONNE



ACCOMPAGNEMENT SCOLAIRE

Je suis coach scolaire et en orientation, psychopédagogue. J'accompagne lycées collégiens et étudiants à réussir leur scolarité et à trouver une orientation qui leur ressemble. Parents, si vous rencontrez une problématique dans la scolarité ou l'orientation de votre ado, parlons-en. J'organise une conférence le 5 novembre à Reims. Contactez-moi pour plus d'infos. *0648382715*

MOBILIER



CANAPÉ

Canapé convertible d'angle avec coffre de rangements Couleur gris clair. Toujours protégé par plaid, maison non fumeur, peu utilisé et sans taches. Angle droit. Dimensions longueur 2.4m largeur 1.80m. Canapé peu servi et qui n'a pas deux ans.
Prix : 450 €
0688208569

Plus d'annonces ICI
annonces.lhebdoduvendredi.com



BETC GALEC – 26 Quai Marcel Boyer – 94200 Ivry-sur-Seine. 642 007 991 RCS Créteil.

Comparaisons de prix moyens sur un total de 9406 produits (7338 produits de marques nationales, 1537 produits Marque Repère et 531 produits ECO+), relevés du 15/08/2026 au 21/08/2026 dans 287 magasins des 8 enseignes comparées. La surface de vente moyenne étudiée pour chaque enseigne est de : E.Leclerc 5 721 m², Lidl 1 392 m², Hyper-U 6 705 m², Super-U 4 052 m², Intermarché 3 461 m², Auchan 9 912 m², Carrefour 9 896 m² et Carrefour Market 3 322 m². Étude réalisée sur des enseignes de formats différents. Plus d'informations et détails des prix et des formats des magasins étudiés sur quiest3foislemoinscher.leclerc