VOL. 118. NO. 4. APRIL, 2026. 118. ÉVF. 4. SZÁM, 2026. ÁPRILIS

Evangéliumi Hírnök

GOSPEL MESSENGER

Hungarian Baptist Convention of North America Since 1908 Az Észak-Amerikai Magyar Baptista Szövetség lapja

"AZ EVANGÉLIUM ISTENNEK HATALMA" (Róma 1:16)

JÉZUS KRISZTUS FELTÁMADÁSÁNAK JELENTŐSÉGE

Ha pedig a Krisztus fel nem támadott, hiábavaló a ti hitetek: még bűneitekben vagytok…Ámde Krisztus feltámadott a halottak közül, zsengéjük lőn azoknak, kik elaludtak. 1Kor 15:17,20. (Károli)

Jézus Krisztus halálból való feltámadása a világ, és az emberiség történelmének legnagyobb és legfontosabb eseménye. Annál is inkább, mert ő nem egy átlagember volt, aki meghalt, hanem Isten Fia, akire nézve teremtettek mindenek, *"aki az ő dicsőségének visszatükröződése és az ő valóságának képmása, aki hatalma szavával fenntartja a mindenséget…"* (Zsid 1:3). Ő az, aki a menyből földre jött, hogy halála és feltámadása által megváltsa és örök élettel ajándékozza meg a bűneiben elveszett embert. Bátran hirdethetjük, hogy Jézus Krisztus feltámadásának meghatározó jelentősége van földi, és eljövendő életünkre nézve. Az alábbi sorokban az ő feltámadásának számtalan jelentősége közül, csak kettőről teszek említést:

Jézus Krisztus halálból való feltámadásának **hitünk igazságai és üdvtörténeti szempontból, óriási jelentősége van:**

Igazolja a Szentírás kijelentéseit. Krisztus feltámadása, jobban, mint bármi más, igazolja a kinyilatkoztatás igéit. Ha figyelmesen olvassuk a Bibliát, azt látjuk, hogy mind az Ó, mind az Új szövetség központi mondanivalója, Jézus Krisztus haláláról és feltámadásáról szól. Ha Krisztus nem támadt volna fel, ezek az írások mesének, jobb esetben irodalmi értékeknek lennének minősítve. Mivel Krisztus feltámadt a halálból, a Biblia igéi a keresztyén üzenet megcáfolhatatlan igazságait tárják az olvasó elé.

Bizonyítja, hogy Jézus Krisztus Isten Fia. Jézus Krisztus feltámadásával igazolta, hogy ő valóban az, akinek vallotta magát, vagyis, az Isten Fia. Sokszor hivatkozott erre, és bár sok jót tett, csodákat cselekedett, rendkívüli módon tanított, a vallásos vezetők ezen igénye miatt mégis halálra ítélték. Az emberiség nagy részének ma is nehéz elhinni, hogy Jézus, Isten Fia. Nemrégen hallgattam egy megtért muzulmán bizonyságtételét, aki elmondta, hogy ezt a kijelentést tudta a legnehezebben elfogadni a Bibliából. Azonban a feltámadás ténye, amely a Biblián kívüli források alapján is igazolható, meggyőzte őt Jézus Krisztus Istenségéről.

Megerősíti az újjáteremtés és az új élet valóságát. Azzal, hogy Isten feltámasztotta Jézust a halálból, azt igazolta, hogy elfogadta a bűnért való áldozatot, általa és benne teljesen megbocsájt a hozzá hittel közeledő bűnösnek. Újjáteremti, a megigazulás és a megszentelődés kegyelmét ajándékozza a benne hívőknek. Az ilyenek, Krisztus feltámadásának ereje által győzelmes, Isten akarata szerinti életet élhetnek.

Az örök élet reménységét honosítja meg a Krisztust követők szívében. Az Úr Jézus azt mondta a Lázárt sirató Mártának: „Én vagyok a feltámadás és az élet, aki hisz énbennem, ha meghal is él" (Jn 11:25). Honnan tudjuk, hogy ez a kijelentés igaz? Onnan, hogy húsvétkor bebizonyosodott, hogy Jézus a feltámadás és az élet. Ez pedig azt jelenti, hogy ígéretei a benne hívőkre vonatkozóan is beteljesednek. Ez a mi öröklétbe vetett hitünk és reménységünk alapja. Péter apostol szavaival valljuk: „Áldott az Isten, és a mi Urunk, Jézus Krisztusnak Atyja, aki az ő nagy irgalmassága szerint, újonnan szült minket élő reménységre Jézus Krisztusnak a halából való feltámadása által." (1Pét 1:3). Mivel Krisztus feltámadt, a benne hívők is feltámadnak és megdicsőült testben öröklik majd azt a romolhatatlan és hervadhatatlan örökséget, amely a mennyekben van fenntartva számukra.

De nem csak hitünk igazságaira nézve, hanem **mindennapi életünkre vonatkozóan is nagy jelentősége van Jézus Krisztus halálból való feltámadásának:**

folytatás a 3. oldalon

Ady Endre: VOLT EGY JÉZUS

Szent elgondolás: volt egy Jézus,
Ki Krisztus volt és lehetett
És szerette az embereket.

Ő mondta: fegyvert a fegyverrel
Győzni s legyőzni nem szabad:
Jézus volt, Krisztus: legigazabb.

Az emberek úgy elrosszultak
(Hiszen nem voltak soha jók):
Most Krisztus-hitünket csúfolók.

Pedig ma is élhet. Föltámadt,
Ki Krisztus és nagyon nagy úr,
De él másképpen és igazul.

Járj köztünk, drága Isten-Ember,
Tavasz van, nőnek a gazok
S kevesek az igaz igazok.

Úgy látlak, ahogy kigondoltak:
Egy kicsit véres a szived,
De én-szivem egészen tied.

A TARTALOMBÓL

English section - page 8.
Easter Message from the BWA

Nagypénteki és húsvéti írásaink

Gyülekezeti beszámoló: Hitmélyítő estéink a nagyhéten / Detroiti evangélizáció 100 évvel ezelőtt

Megjelent a Kornya 150 - jubileumi kiadvány

Ha átmegyünk a folyón - kottás

Evangéliumi Hírnök
GOSPEL MESSENGER

(USPS # 716-300)

POSTMASTER:
Send address changes to:

Evangéliumi Hírnök
Subscription Manager
12409 Devoe St. SOUTHGATE, MI 48195

Periodicals Postage Paid at Wyandotte, MI and Additional Offices

Published monthly by
the Hungarian Baptist Convention
of North America, Inc.

Editor / Szerkesztő:
REV. DR. A. GÉZA HERJECZKI
1370 Michigan Blvd.,
Lincoln Park, MI 48146
Tel: (313) 382-3735
herjeczki@yahoo.com

Tördelőszerkesztő:
Őri Kulcsár Ibolya

Kéziratot, cikket, megjegyzéseiket a szerkesztő címére kérjük.

A szerkesztő bizottság a mindenkori elnökség tagjai

Our address on the internet:
http://www.evangeliumihirnok.net
E-mail address: herjeczki@yahoo.com

SUBSCRIPTION / ELŐFIZETÉS

$25.00 annually

Send subscription and change of address to Előfizetést, címváltozást erre a címre kérjük:

BÉLA FÜR, Subscription Manager
12409 Devoe St.
Southgate, MI 48195
Tel.: (734) 284-7107
furbill@hotmail.com

* * *

Tiszteletbeli elnök / Honorary President
REV. SÁNDOR KULCSÁR
11727 Breadfruit Ln.
VENICE, FL 34292
rev_skulcsar@yahoo.com

SZÖVETSÉGI TISZTSÉGVISELŐK

Elnök / President:
REV. DÁNIEL PÜSÖK
7379 Islington Ave.
Woodbridge, ON, L4L 1W2, CAN
pusokdaniel@yahoo.com

Alelnök / Vicepresident:
REV. ZSOLT DEÁK
2306 David Ave.
Parma, OH, 44134
zsolt_deak@yahoo.com

Titkár / General Secretary:
REV. ALEX HOOLY
1709 Moran
Lincoln Park, MI 48146
rev.hooly@gmail.com

Pénztáros / Treasurer:
JÓZSEF KOVÁCS
13071 Orange St.
SOUTHGATE, MI 48195
joekovacs77@gmail.com

* * *

Q Press Graphic Design Studio, Pasadena, CA

PÜNKÖSDI CÉLGYŰJTÉS

Szeretett testvérek! Egy különleges és ritka missziós cél támogatására hívjuk fel szövetségünk testvériségének figyelmét, bátorítva minden gyülekezetet, hogy lehetőségei szerint jókedvűen adakozzon.

2026, október 9-17 között az EMABISZ Worship fog gyülekezeteinkben turnézni, ami a New York-i ifjúsági konferenciával kezdődik, majd a Chicago-i, Detroit-i, Cleveland-i és Torontó-i szolgálatokkal teljesedik ki.

Az összegyűjtött adományokat a 12 fős csoport repülőjegyeinek a megvásárlására, a szükséges hangtechnika és jármű bérlésre lesz fordítva. Imádkozunk, hogy a szíveket melengető lelki énekek, illetve az evangelizáló igei üzenetek minden gyülekezetben a megtérés tüzét terjesszék. Ritkán van alkalmunk ilyen szövetségi missziós összefogásra, ezért az Úr nevében hívunk és bátorítunk mindenkit az imádkozásra és e meghirdetett célgyűjtés támogatására.

"Általa vigyük Isten elé a dicsőítés áldozatát mindenkor, azaz nevéről vallást tévő ajkaink gyümölcsét. A jótékonykodásról és az adakozásról pedig el ne feledkezzetek, mert ilyen áldozatokban gyönyörködik az Isten." Zsid 13:15-16

Deák Zsolt, alelnök

Az Amerikában élő fiatalok között nagy érdeklődés van Isten, a Biblia és Jézus iránt! Sok fiatal életében először elkezdte olvasni a Bibliát, elmegy a templomba és próbálja megkeresni az élete nagy kérdéseire a választ. Ha téged is érdekelnek ezek, akkor jó hírem van! **Május 22-24 között, Magyar Ifjúsági találkozót szervezünk a Venice-i Magyar Házban.** (165 N Jackson Rd. Venice FL 34293) A hétvégi program minden fiatal számára nyitott és ingyenes, de be kell jelentkezni!

Meghívott előadóink *Derrick Milner* (Atlanta), *Huli Sándor* (Detroit) és *Püsök Dániel* (Toronto) arról fognak szólni, hogy minden fiatal értékes és fontos Isten számára! Jézus azért jött, hogy a Teremtő Istennel való kapcsolatunkat helyreállítsa és egy boldog és örömteljes életet élhessünk az Ő segítségével. Mint a Pásztor, aki otthagyta a 99 bárányt, hogy megkeresse az 1 elveszett bárányt, Jézus keres minden fiatalt, aki eltávolodott Istentől. (Lukács Evangéliuma 15:1-7)

Ha együtt akarsz tölteni egy szép hétvégét magyar fiatalokkal – Jézusról szóló előadásokkal, tengerparti szórakozással és Istent dicsőítő énekléssel, akkor érdeklődj és jelentkezz *Kulcsár Attilánál: 502-439-8980 mobil.*

ESEMÉNYNAPTÁR

IFJÚSÁGI KONFERENCIA
május 22-24. Venice, FL

KÖZGYŰLÉS
július 3-5. Ráma tábor

Ifjúsági tábor: június 29 - július 3.
Gyerektáborozás: július 6-12.

Tervezési stádiumban: Ifjúsági misszós út Erdélybe - augusztus 7-17.

Házaskonferencia, Ráma, szept. 2-7.

Őszi ifjúsági konferencia
New York október 9-11

EMABISZ vendégszolgálata gyülekezeteinkben, október 6-21.

„Menjünk át a túlsó partra." (Mk 4:35)

„Földünk nagyon kicsi lett. Messze van, mégis egészen közelről égeti szívünket a Perzsa-öbölbéli tragédia.

Mi is tudnánk parázs vitákat rendezni a háborúról. Szaporíthatnánk azoknak a számát, akik az igazságosnak tartott háború mellett tüntetnek, vagy menetelhetnénk azok között, akik a háború azonnali beszüntetését követelik. Vagy beállhatnánk azok közé, akik nagy bölcsen megmagyarázzák az eseményeket - Bibliával a kézben, meg sok-sok emberi okoskodással.

De mindezeknél jobbat is tehetnénk mi, Krisztus mai tanítványai. *Térdeinkre hullva könyöröghetnénk ahhoz, Akinek a szavára egykor megállt a szél, elcsendesedett a tenger. Könyöröghetnénk alázattal, bűnbánattal.* Annak tudatában, hogy Isten szereti ezt az egész világot, s hogy Isten „nem gyönyörködik a meghaló halálában". Annak tudatában, hogy a bűn büntetése halál, s hogy amit vet az ember azt aratja is. Annak tudatában, hogy Isten egyszer véget vet ennek a létformának.

Mi, Krisztus tanítványai könyöröghetünk alázattal, hittel. Hiszen át kellene mennünk a túlsó partra. De mi lesz, ha menet közben elsüllyed a hajónk? Ha a XX. század technikájával alátámasztott (igazságot tenni szándékozó) erőfeszítéseinkben mások is, mi is elvérzünk? Nem lenne jó itt rekedni!

Menjünk át a túlsó partra! Egyedül nem tudunk átjutni. Túl nagy a vihar körülöttünk. Túlságosan mélyek, véresek a sebeink. Könyörülj rajtunk! Szerk"

(az akkori szerkesztő, aki egyúttal a mostani is: ***Herjeczki Géza***).
A Kürt, 1991. jan-feb. 2.o.

Úgy van, ahogy a Prédikátor mondta: *„Nincs semmi új a nap alatt."* Préd 1,9

JÉZUS KRISZTUS FELTÁMADÁSÁNAK JELENTŐSÉGE

folytatás az 1. oldalról

Ezt igazolja többek között a sírhoz siető asszonyok és a tanítványok története. Szomorúan és reményt vesztve keresték fel Jézus sírját, azonban, életük és mindennapjaik teljesen megváltozott, miután találkoztak a feltámadt Krisztussal. Az ő megtapasztalásaik, illetve az evangélisták Jézus feltámadásáról szóló feljegyzései nekünk is segíthetnek abban, hogy húsvéti hitben éljük mindennapi életünket. A húsvéti történeteket olvasva, megtudhatjuk, hogy:

Akik keresik a feltámadt Krisztust, találkozhatnak vele. Az asszonyok kiváltsága nem csak az volt, hogy elsőként hallhatták Krisztus feltámadásának hírét. Abban a kegyelemben is részük volt, hogy miközben teljesítették az angyal utasítását, találkoztak magával a feltámadt Megváltóval. A Krisztust keresők áldása napjainkban nemcsak az, hogy szép dolgokat hallanak Jézusról, (bár ez is mindig kegyelem), hanem az, hogy személyesen találkozhatnak vele. Tulajdonképpen a feltámad Krisztus a tanítványok előtt járt, és várt rájuk. Az igazság az, hogy ő mindig előttünk jár. Ha néha úgy érezzük, hogy erőnk feletti útra küld, bátran indulhatunk, mert ő már vár reánk. Az őt keresőket maga a feltámadt Krisztus ma is *„Legyetek üdvözölve!"* köszöntéssel fogadja, és áldását adja életükre.

A feltámadt Krisztus a hűtlen tanítványokat is testvéreinek szólítja. Amikor Jézus, a sírkertben találkozott az asszonyokkal ezt mondta nekik: „Ne féljetek, menjetek el, mondjátok meg az *én atyámfiainak*, hogy menjenek Galileába, és ott meglátnak engem." (Mt 28:10). A halált legyőző Megváltó testvéreinek nevezte tanítványait, (külön üzent Péternek, aki megtagadta Mk 16:7), akikről tudjuk, hogy a legnehezebb órában cserbenhagyták. Nem csak megbocsátott, megbízást is adott nekik. Ők lehettek feltámadásának első tanúi és hírnökei. Szemrehányás helyett Jézus vigasztalta áruló testvéreit, gyöngédséggel és szeretettel karolta fel botladozó tanítványait, és rájuk bízta országának építését. Az üzenet címzettjeinek megnevezése mindnyájunk számára bátorítás. Most, mint testvéreinek, nekünk üzeni, hogy találkozni akar velünk, kész megbocsátani bűneinket és mulasztásainkat, és mint követeire, reánk akarja bízni a megbékéltetés szolgálatát (2Kor 5:18-19).

A Krisztust keresőknek nem kell félni. Talán nincs ember, akit ne gyötört volna félelem. Mindnyájan ismerősek vagyunk azzal a bénító, boldogságot elrabló érzéssel, amit a félelem okoz. Az első húsvéti üzenet a sírhoz siető asszonyoknak ez volt: *„Ti ne féljetek, mert tudom, hogy a megfeszített Jézust keresitek"* (Mt 28:5). Ez azt jelenti, hogy Krisztus követőinek, akik őt szeretik és keresik, nem kell félni, amikor csalódás éri őket, az élet gondja rájuk nehezedik, kísérti a sátán, vagy vádolják bűneik. Akkor sem, amikor teljesen ismeretlen a jövő, és nem tudják, mit hoz a holnap. Életük és jövőjük Annak kezében van, aki tegnap és ma, mindörökké ugyanaz (Zsid 13:8).

Egyik legnagyobb félelem az emberek szívében a haláltól való félelem. A zsidókhoz írt levél írója beszél olyanokról is, akik egész életükben a halálfélelem foglyai (2:15). A tudatalattinkban is ott van a halálfélelem, azért diétázunk, tornázunk, szedjük a vitaminokat, mert nem akarunk időnap előtt meghalni. Nincs is ezzel semmi baj, az életösztönt Isten adta belénk, hogy szeressünk élni. De, amikor hitetlenül a halálfélelem rabságába kerül valaki, a Feltámadt Krisztus segítségére szorul. A másik ijesztő gondolat a földi ember számára, az ítélet gondolata. Mi lesz majd, ha mindenre fény derül? Mi lesz, ha még egy hivalkodó szóért is számot kell adni? Aki Krisztust szereti és keresi, annak nem kell félni az ítélettől sem. Van Szószólónk az Atyánál, aki a kegyelem királyiszékében ül és esedezik érettünk. Azt, aki nem szégyelli őt megvallani az emberek előtt, ő sem fogja szégyellni megvallani az Atya előtt.

Áldjuk Istent, Jézus Krisztus halál feletti győzelméért. Feltámadása szilárddá teszi hitünk igazságait, bátorítást és vigasztalást nyújt mindennapi harcainkban. Énekeljük örömmel az énekíróval: *„Mert Jézus él, Vele szép a jövő, Ha jő a vész nem hagy el Ő, Hatalma véd a próbák éjén, Így vándorutam vidáman járom én"*. Higgyünk benne, szeressük őt, keressük naponként a vele való találkozást és engedelmesen cselekedjük szent akaratát. Ha ezeket tesszük, az idézett ének következő versszakának ígérete is beteljesedik rajtunk: „Átvezet a halál Jordánján, Ott teljesül minden remény, Üdv, öröklét a győzők bére, Kezünkbe pálma leng és átölel a fény". Adja Isten, hogy így legyen!

Gergely István

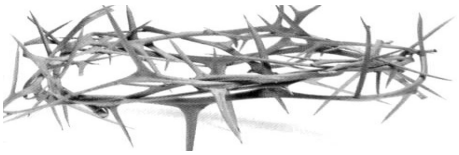

KIÁLTOZÁSUK GYŐZÖTT

„De azok hangos kiáltásokkal sürgették és követelték, hogy feszítsék meg. És kiáltozásuk győzött.” (Lk 23,23)

A gonosz értelmetlen és érthetetlen. Csak a pusztulást és a halált akarja.

Sokadjára olvasva Krisztus koncepciós perét még mindig megdöbbent és elképeszt, ahogyan egymásnak feszült a gonosz és Isten szeretete. Hogyan képesek az írástudók úgy manipulálni a tömeget, hogy azok elfelejtsék a csodákat és tanításokat, amelyeket korábban láttak és hallottak? Honnan származik az a félelem, amellyel sakkban tarthatók az emberek? Krisztus szelídségét, alázatát, szeretetét pedig csak csodálni lehet. Lenyűgöző, imádatra méltó, ahogyan Isten Fia nem parancsol megálljt a gonosznak, holott megtehetné. Tudjuk, hogy tizenkét sereg angyalnál többet kérhetne az Atyától, de a mi megváltásunk érdekében elszenvedi a gonosz fékezhetetlen tombolását!

Jó, ha tisztában vagyunk azzal, hogy csak azért győzhetett – látszólag – a gonosz, mert Krisztus engedte. Vakságában a sátán észre sem vette, hogy amit győzelemnek hitt, az lett valójában a veszte! Azzal győzött Krisztus, hogy hagyta magát legyőzetni, így nem az erő, hanem a szeretet győzedelmeskedett. A „csak azért is” szeretet győzött a gonosz felett. Ennek árát, méghozzá drága árát Krisztus fizette meg, elviselve azt a mély megaláztatást, melyet a csőcseléktől elszenvedett. Kísértéseinkben jussanak ezek az eszünkbe!

Horváth Zsolt, Áhítat 2026.

OTT FÜGG A NÉMA BÁRÁNY

Ott függ a néma Bárány:
A vére földre hull,
Míg dúl körül az ármány,
S a tömeg zúg vadul.
Szent arcát ütleg éri,
És hull reá a vád,
Ő szelíd hangon éri
Az ég bocsánatát.

Úgy fáj a szívem, nézve
E koronás királyt,
Mert rút tövis az éke,
S testét kín járja át.
Én térdre hullva kérdem:
Ő mért szenvedsz, miért?
Ő választ ád szelíden:
Tengernyi bűnödért.

Gerzsenyi Sándor, *BGyÉ 106*

A CSENDBEN FELTETT KÉRDÉS

„’A Krisztusról szóló tanítás hallgatással kezdődik’ – írja Bonhoeffer krisztológiai jegyzeteiben. Jézus Krisztus az Ige, aki által Isten megszólít. Amíg mi beszélünk, ő nem tud hozzánk szólni. Az emberi Logoszt a ‘hogyan?’ érdekli, nem a ‘ki vagy?’, ezért a megismerés rossz oldaláról közelít a legnagyobb titokhoz, az isteni Logoszhoz. Közeledése személytelen, tiszteletlen és süket. Az isteni Logosz az emberi Logosz antitézise, egyfajta ‘Anti-Logosz’, mely széttöri az emberi gondolkodás építményeit. A keresztény teológia alapja az a zavarba ejtő tény, hogy Krisztusról nem lehet érdemben a háta mögött beszélni. Krisztust Krisztus tudja megismertetni velünk, hiszen ő maga a Logosz, a kinyilatkoztatás. Krisztust az ismerheti meg, aki szemtől szemben áll vele, és képes hallgatni. ‘Krisztus hirdetése az, amikor az egyház illő hallgatásból kezd beszélni’ – mondja Bonhoeffer.

Ebből következik, hogy Krisztust az tudja igazán hirdetni, akit a Logosz az ima csendjében megszólított. Az egyház igehirdetése mindig akkor volt igaz és erővel teli, amikor abból a csendből szólalt meg, melyben a Logosz megnyilvánulhatott. Az az egyház hirdeti őt igazán, amelyik nem a ‘hogyan’ után érdeklődik, és nem pusztán a történelmet vizsgálja, hanem alázattal azt kérdezi a jelenlévő Krisztustól: ‘Ki vagy?’ Jézus Krisztus élő Úrként szólal meg, úgy, mint akivel az egész mindenség függő viszonyban létezik. Amikor megszólal, darabokra töri az emberi Logosz rendszereit, melyekben ő értelmezhetetlen és megmagyarázhatatlan. A Logosz a világ előtt létezett, a világ általa teremtetett, ezért azon kívülről szólít meg bennünket, akiknek – nélküle – minden bölcsessége a világ elemeiből tevődik össze. A Logosz azonban soha nem igazodik a világ elemeihez és emberek hagyományaihoz (Kol 2,8), hiszen azok felett áll, ezért azok által megismerhetetlen. Ezért kell először hallgatnunk.

Bonhoeffer hangsúlyozza, hogy a világ nem ismerheti meg Krisztust, ha pusztán a történeti iratokat kutatja, mert Krisztusról tudományosan csak az egyházban lehet beszélni, abban a lelki térben, ahol a Logosz megszólalt, ismertté vált, és ahol igényeit elfogadták. Azon a helyen lehet őt kutatni, ahol szemtől szembe állva vele megkérdezték: ‘Ki vagy?’ A tanítványok az emmausi úton Jézus távollétében akarták megérteni a hogyant. A megértés azonban Jézus jelenlétében történt meg, akkor, amikor a kenyér megtörésekor felfedte magát előttük. Az emberi Logosz az isteni Logosz létén úgy tud csak érdemben elmélkedni, ha engedte, hogy megszólaljon, vagyis ha személyes találkozásban megszólíttatott általa, és az isteni Bölcsesség darabokra zúzta az emberi bölcsességet. Jézus Krisztus csakis Úrként megismerhető, akinek abszolút igényei vannak létünk egésze felett, beleértve az őt kutató értelmünket is.

A keresztény világ ezekben a napokban Jézus Krisztus halálára és feltámadására gondol. Nagyszombat különös szerepet tölt be a megaláztatás és a felmagasztaltatás két pólusa között. A nagyszombati csend nem pusztán a keresztre feszítés utáni döbbent hallgatás, nem is csak a feltámadás harsogó örömét megelőző komor várakozás, de arra is figyelmeztet, hogy a keresztet és a feltámadást az tudja csak befogadni, aki képes a Logosz előtt csendben lenni, és megfogalmazni a kérdést: ‘Ki vagy?’ A feltámadt Úr ebbe a csendbe tör be, ebben a csendben hirdet örömöt, bűnbocsánatot, reménységet. De előbb hallgatnunk kell, el kell engednünk saját bölcsességünket, hagynunk kell, hogy a Logosz összetörje igazságunkat, vagyis feltétel nélkül meg kell nyitnunk magunkat előtte.

Ekkor történhet meg a húsvéti csoda a lelkünkben is: feltámadhatunk a Feltámadott jelenlétében.”

Divinity (szabadosadam.hu)

Uram, a csendet vágyom én

Uram, a csendet vágyom én,
Csendet a szívem legmélyén,
Nem vágyom én hírt és nevet,
Nem mondok már igent, s nemet.
Mély bennső csendre vágyom én,
Mély bennső csendre vágyom én!

Kell, hogy szívemben csend legyen,
Bármilyen nagy az örömem.
A szív úgy fél, a szív úgy fáj,
Ne ejtsen szót, panaszt a száj!
S bármilyen nagy a félelem,
Kell, hogy szívemben csend legyen.

Atyám, segíts ily csendre el,
Aranynak próba-tűz jövel!
Atyám, tisztíts meg teljesen,
Míg fényed bennem megjelen!
Atyám, tisztíts meg teljesen,
Míg fényed bennem megjelen!

Hála, hogy bennem csend lehet,
Nagy boldogság, hogy Ő vezet.
Vele szívemben béke él,
S csendben az utam mennybe ér.
Hála a csend enyém lehet!
Atyám, vezérelj engemet!

Vándor Gyula

OLAJFÁK HEGYE

"És dicséretet énekelvén,
kimentek az Olajfák hegyére."
(Mt 26:30)

Nem láttam még, de
mégis ismerem, mert a
szemtanúk élethűen leírták.

A dús lombú fák
jó illatukkal,
hűs árnyukkal, a
Mestert szolgálták.

A Mester szerette ezt a
helyet, kereste a csendet,
-- a pihentetőt --
itt borult arcra az Atya előtt.
Terhét nem mondta másnak,
csak az Atyának.

Hol egyedül, hol tanítványokkal,
hol csendben, hol beszélgetve;
most, dicséretet énekelve
a Kedron patakán keresztül
mentek fel a hegyre.

Csodálatos ének lehetett
amit a Mester énekelt!
Talán az üdvösségemet
köszönte meg énekben,
amit megszerzett a kereszten?

Nem tudom
hogy hangzott az ének,
de azt igen,
hogy halálával,
enyém lett az ÉLET.

Herjeczki Lídia

A SÍRJA MÁR ÜRES

Tűnj minden félelem!
A sír most már üres!
Az ÚR feltámadott!
És sírja már üres!
Kar: Uralkodik, igen!
Úr menny és föld felett!
Az árny tűnik, Ő él!
A sírja már üres!

Lássátok, itt feküdt!
De sírja már üres!
Itt nem találjátok!
A sírja már üres! ***Kar:***

Letette életét,
De sírja már üres!
Eltörlé bűneink,
És sírja már üres! ***Kar:***

Reményt Ő ad nekem,
Mert sírja már üres!
Arcát majd nézhetem,
Mert sírja már üres! ***Kar:***

magyar szöveg: ***Williams Anikó***

meghallgatható itt:
http://www.hymntime.com/tch/non/hu/s/i/r/j/sirjamar.htm

RÓLA SZÓLTAK AZ ÍRÁSOK

„És Mózestől meg valamennyi prófétától kezdve elmagyarázta nekik mindazt, ami az Írásokban róla szólt.” - Lk 24,27

Miután megnyílott a szemük, mindent másként láttak a tanítványok: nem volt többé lehangoló ugyanaz az élet, ugyanaz a helyzet: tudták, hogy nem a reménytelenség felé haladnak, hanem a Mesterrel járnak.

Tanítványból igaz követő, hallgatóból hitvalló. *„Mert sokan vannak az elhívottak, de kevesen a választottak”* – jut eszembe (Lk 14,14). Azon az úton olyanok jártak, velünk egyetemben, akik csak addig hittek, amíg csodákat láttak. Utána csalódás. Sokunknak van ilyen napi támogatásra, tologatásra szükségünk, mert csak *résnyire* nyitottuk ki a szívünket, kevés helyet adva Isten valós munkájának, a teljes átformálódásnak.

A „csak akkor, ha látom” gyakran jelen van a szókincsünkben, legyen szó emberről, Istenről. Földhöz ragadtunk. Ameddig tudunk, addig elmegyünk, azon túl kapitulálunk. Emmausig. Kenyér-megáldásig, minekutána megnyílt a szemük.

Ha Emmausig vánszorogtak, vitáztak, szomorkodtak, akkor vissza Jeruzsálembe már száguldhattak. Ez történik, mikor valaki felismeri Jézus hatalmát, jelenlétét, valóságát. Minőségileg más az egész. Nem tétova tanítványok már, akik minden kövecskében megbotlanak, hanem mint a spártai maratonfutó hírnök, aki lefutotta a távot a hírrel: *Győztünk*! Ő belehalt a hírvivésbe, nekünk az életünkön keresztül kell hordanunk, hirdetnünk: *Ő él, mert feltámadt!* Mindjárt más az életünk, ha el- és befogadjuk Isten üzenetét, a Feltámadott valóságát!

NÉZZETEK ÉS LÁSSATOK!

„Nézzétek meg a kezeimet és a lábaimat, hogy valóban én vagyok! Tapintsatok meg, és nézzetek meg jól! Mert a szellemnek nincs húsa és csontja, de amint látjátok, nekem van.” (Lk 24,39)

Jézus a tanítványokat kiemelte a bizonytalanságból, a reménytelenségből. Még nekik is erre volt szükségük, pedig mindent hallottak, láttak. Sokkal inkább van szükségünk rá nekünk is!

Miután Jézus megjelent az asszonyoknak, az emmausi tanítványoknak, megjelent az apostoloknak is. Náluk is félelem, rémület, kétség jelent meg. Csak addig jutottak, amit láttak, hallottak, tapasztaltak, nem láttak attól tovább. Pedig mennyiszer elmondta Jézus, hogy mi fog vele történni, mennyiszer felsorolta, hogy mi vár rá, mégis a tanítványok is minimális reménységgel maradtak a továbbiak felől. Még együtt voltak, a három együtt töltött közös év, a közös veszélyeztetettség és bizonytalanság egyben tartotta őket. Erre jött Jézus, a Feltámadott, aki megállt közöttük, szólt hozzájuk, mutatta a sebeit. Még mindig hitetlenkedtek örömükben.

Magamra ismertem: annyiszor megláttam már Jézus munkáját az életemben, mégis meglep, megráz, felébreszt, amikor megjelenik és cselekszik. A rutin, a „mondjuk, mert szoktuk”, az egyháziasodás, megszokottság legjobb ellenszere, amikor Jézus beleszól az életünkbe. Másként látunk, másképpen értjük ugyanazt, amit addig csak mérlegeltünk és nem tudtunk hova tenni.

Ahogy a tanítványokat, minket sem hagy Jézus bizonytalanságban, csak figyelni kell a szavaira, arra, amikor megjelenik közöttünk. Várjuk őt!

Nyúl Zoltán, Áhítat 2026.

MEGHALT ÉS FELTÁMADOTT,

elveszett és megtaláltatott... Lk 15,24

Alázat nélkül nem lehet az ember az atyai ház lakója. A fiatalabb fiú felfuvalkodottságában nem tudott ott maradni. *„Nem állhatnak meg... a vétkesek az igazak közösségében.”* (Zsolt 1,5) Sokszor azért vannak szakadások a gyülekezetekben, mert vannak, akik különbnek, jobbnak látják magukat a többieknél. Ez a beképzelt fiú úgy gondolta, hogy többet tud az apjánál. Roboám is úgy gondolkodott: *„Nekem a kisujjam is vastagabb apám derekánál!”* (2Krón 10,10)

Nagy kegyelem, ha a tékozló rádöbben, hogy elveszett állapotban van! Ahhoz viszont át kell értékelnie saját magát, vágyait, döntéseit. Ezt így fejezi ki az ige: *„Ekkor magába szállt.”* Addig, amíg el volt szállva magától, elveszett volt. De mikor magába szállt, megtaláltatott. Csak akkor, mikor önvizsgálatot tartunk, jövünk rá: *„Nincsen semmi jóság bennem, a saját erőm kevés. Tégy, Atyám, te szentté engem, kérlek Jézus véréért!”* Az ilyen bűnbánók elé fut az Atya. Aki nemcsak megbocsát, de megigazít és mindent újjátesz! Mintha egy teljesen új ember jött volna az atyai házba: *„A régi elmúlt, és íme: új jött létre.”* (2Kor 5,17) Ez a mi osztályrészünk!

Dóczé Bálint, Áhítat, 2026.

ELVÉGEZTETETT

A Bárány vére azért folyt,
hogy legyen bűnbocsánat.
Harmadnap feltámadott.
Kiengesztelte Atyánkat.

Szilágyi József

HITMÉLYÍTŐ ESTÉINK A NAGYHÉTEN

„Ha valaki énutánam akar jönni, tagadja meg magát, vegye fel a keresztjét mindennap, és kövessen engem!” – az idei húsvétra készülve, az Úr Jézus követésére hívott fel *Huli Sándor* detroiti lelkipásztor, idézve a Lukács evangéliuma 9:23-at. A főtitkár testvér ezzel az igével nyitotta meg március 30-án, hétfő este hét órakor a nagyheti hitmélyítő sorozatunkat, a világháló Zoom-felületén. Az *Észak-Amerikai Magyar Baptista Szövetség* (ÉAMBSZ) vezetősége először szervezett a gyülekezet testvériségének négy estére újszerű, közös istentiszteleti alkalmakat. És olyképpen választották meg az igei témákat, hogy azok a nagyheti események idővonalát kövessék.

A megtisztulás napja

Hétfő este *Püsök Dániel* elnök testvér hirdetett igét. A torontói gyülekezet lelkipásztora a Lk 19-ből „A templom megtisztítása” részt olvasta fel. Tanításában a „*Miből?”* és a „*Hogyan?”* kérdésekre adott választ, hangsúlyozva, hogy *„az újjászületett hívő ember Isten templomát hordozza, és az ő jelenlétében egyre tisztábbá válik”*. Az istentiszteletet, nyolc óra tíz perckor Huli testvér imával zárta, közölve azt is, hogy a virtuális összejövetelnek 78 bejelentkezője volt. (A következő napokon sem csökkent a résztvevők száma. Az esténkénti 90 körüli bejelentkező készülék mögött százötvennél is több testvér vett részt a hitmélyítő alkalmakon.)

A tanítások napja

A kedd esti programot *Horváth Ferenc* melbourni lelkipásztor vezette, kifejezve abbeli örömét, hogy „fizikailag bár nagy távolságok választanak el, de lélekben egyek vagyunk”, és fel is vezette a témát: *„Jézus úgy tanított, mint akinek hatalma van, és ma is nagyon jó az ő jelenlétében lenni”*. Az igét *Lukács János* chicagoi lelkipásztor hirdette, három beszélgetést idézve a Márk evangéliumából: a főpapok, az írástudók és a vének kérdezősködését Jézus hatalma felől (Mk 11:27-33), a farizeusok tudakozódását az adópénzről (Mk 12:13-17), és amint egy írástudó *„A nagy parancsolat”* felől érdeklődik. A Mester válaszai nekünk szóló meghívások is: az őszinteségre, az odaszánásra és az Úr Jézusban való életre – hangsúlyozta Lukács testvér.

Az önzetlenség napja

Nagyszerdán *Szűcs Dávid* alhambrai lelkipásztor vezette az istentiszteletet, és kezdésnek az Ézsaiás 53-at hozta elénk, *„Az Úr szolgájának szenvedéséről”*, majd áldáskérő imát *Novák József* nyugalmazott lelkipásztor mondott. *Gergely István* New York-i lelkipásztor a Máté evangéliuma 26. részből vette az alapigéket. A *„Jézus megkenetése Betániában”* c. történetből (6-13.v.) kiemelte, hogy a Jézussal való járásunkban vannak vissza nem hozható alkalmak, amikor *mindent oda kell adunk,* summázva azt a tényt, hogy a „drága kenet” ára egy munkás ember közel éves keresete volt. *„Mennyire szeretjük Jézust?”* – kérdezte végül Gergely testvér, és rámutatott, hogy az erre adott válaszunk hívő életünkről sok mindent elmond.

Az alázat napja

Nagycsütörtök estére Szövetségünk tiszteletbeli elnökének a szolgálatát vártuk, de a Zoom-os igehirdetésben *Deák Zsolt* clevelandi lelkipásztor jelentkezett be, tájékoztatva a *Kulcsár Sándor* testvér egészségében beállt hirtelen változásról. Az igehirdetés alapjául Deák testvér a János evangéliuma 13:1-17-et olvasta: *„Jézus megmossa a tanítványai lábát”*. A tanításban kibontakoztak az *alázat, a szolgálat, a szeretet* fogalmai, mintegy visszhangozva az istentiszteletet indító, „Szolga-Király” c. éneket (*Mike Sámuel* előadásában). „Az Úr Jézus példája ugyanakkor a boldogság útja is”, hangsúlyozta az ÉAMBSZ alelnöke. „Olyan csodálatos volt ez a hét” – adott hálát befejező imájában *Fazekas László* ny. lelkipásztor, a kiscsoportos imádkozást követően.

A köszönet hangjai

„Kis gyülekezetek kis szövetsége vagyunk. Ezen héten viszont sokan összegyűltünk, hogy meglássuk Jézust” – foglalta össze a nagyheti sorozatot *Püsök Dániel* elnök testvér, azt kívánva, hogy az elhangzott üzenetek formálják tovább hívő életünket. Hálás volt a szolgatársak munkájáért is. A technikát *Huli Sándor* testvér kezelte, és fogadta a bejelentkezőket, kezdés előtt már negyed órával. Az alkalmak végi kötetlen beszélgetést *Herjeczki Géza* ny. lp. moderálta, rákérdezve olykor a legtávolabbról bejelentkezettekre. Baráti és örömteljes megszólalások voltak ezek. A befejező estén pedig a köszönet hangjai is, olyképpen, ahogy a régiek mondották – a vendégektől búcsúzva: „*Többet kaptunk, mint amennyit vártunk!”*.

Szilágyi László

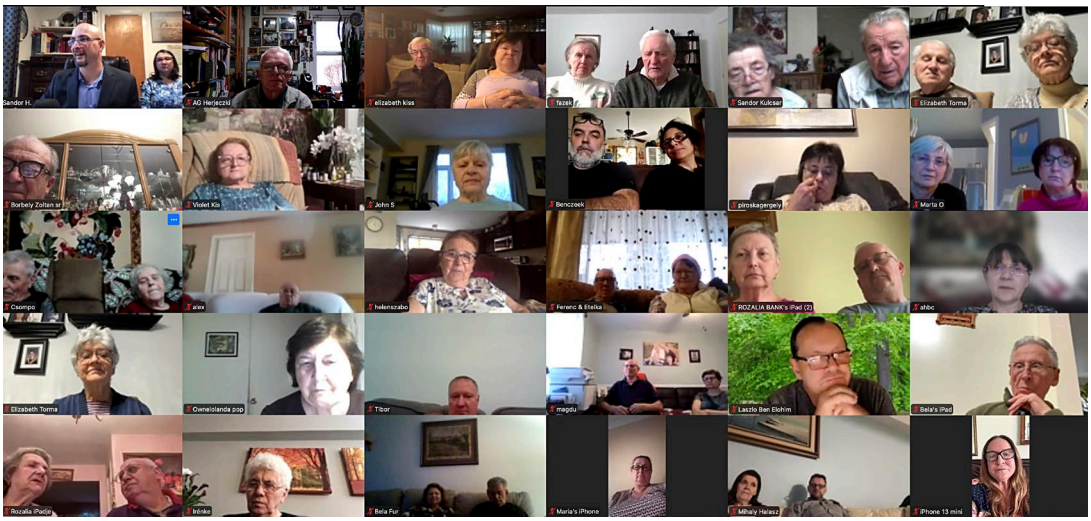

DETROIT/HIGHLAND PARK – 100 ÉVES EVANGÉLIZÁCIÓ

A magyar baptista gyülekezetek egyik jellegzetessége, hogy rendszeresen rendeznek *evangélizációs alkalmakat,* melyekre meghívják a környéken élőket, s hirdetik mindenkinek az Evangéliumot. Erre maga Jézus Krisztus adott utasítást tanítványainak. Az évszázadok telhetnek, az idők változhatnak, az Üdvözítő parancsa megmarad. Betöltjük-e missziós küldetésünket továbbra is? Biztasson bennünket ez az egy évszázaddal ezelőtti evangélizációs hétről szóló híradás.

Highland-Parki Magyar Baptista Hitközség
REV. DULITY MIKLÓS
Lelkészi iroda: 12841 Trumbull Ave. Telephon: Hemlock 9527-R

GREAT REVIVAL MEETINGS!

ÉRTESITJÜK

a detroiti és highland parki tisztelt magyar honfitársainkat, hogy a Detroiti (Delray) Első Magyar Baptista Egyház testvéri közreműködésével

ÁPRILIS HÓ 25-TŐL MÁJUS HÓ 1-IG
MINDEN ESTE 7.45 ÓRAI KEZDETTEL
a Francis Willard Public School főtermében
(Hamilton és Davison Avenue sarkán, I. emelet, bejárat a Davison Ave.-i legszélső ajtón)

NAGY EVANGELIUMI ESTÉKET
TARTUNK, MELYEKRE MINDENKIT SZERETETTEL MEGHIVUNK.

Az előadó minden este REV. SOMOGYI IMRE, a jeles magyarországi hitszónok és költő lesz, aki bejárta már az Egyesült Államok összes nagyobb városait és bibliai előadásait a magyarság mindenütt a legnagyobb figyelemmel és érdeklődéssel kisérte.

Ne mulassza el senki meghallgatni Istennek ezen nagyműveltségű, de alázatos szolgáját, aki Krisztus igazságát, békéjét és szeretetét hirdeti.

Rev. Somogyi Imre.

AZ ELŐADÁSOK TÁRGYAI:

25-ÉN, HÉTFŐN: Legyen világosság!
26-ÁN, KEDDEN: Mi az, amit tudni kell mindenkinek Detroitban is?
27-ÉN, SZERDÁN: Kik a Jézus barátai?
28-ÁN, CSÜTÖRTÖKÖN: Piros álom, fehér felhő....
29-ÉN, PÉNTEKEN: Könnyek völgyén át a vigasztalás hegyére.
30-ÁN, SZOMBATON: Az örök Mágnes.
MÁJUS 1-ÉN, VASÁRNAP D. E. 10-kor: "Szomjúhozik az én lelkem...."
MÁJUS 1-ÉN, VASÁRNAP ESTE 7.30-TÓL: A napok napja. (Eljön-e ismét Jézus; mikor és miért?)

Jöjjön el és hozza magával barátait is! Szabad bemenet mindenki részére.

Detroit egyik külvárosában, *Highland Parkban* is élt egy ideig magyar baptista gyülekezet. Éppen 100 éve annak, hogy *Dulity Miklós*, a Highland Parki gyülekezet lelkipásztora meghívta evangélizációs szolgálatra *Somogyi Imrét,* a Magyarországról tanulmányi úton Amerikában tartózkodó lelkipásztort. Az egyhetes evangélizációs sorozat meghívóját a *„Csontokba zárt tűz - dr. Somogyi Imre (Emericus) élete és munkája”* című, Budapesten, 1982-ben kiadott kötetből vettem át.

Mivel ez a meghívó elég nehezen olvasható, néhány részletét le is írom.

"Highland-Parki Magyar Baptista Hitközség, Rev. Dulity Miklós – Great Revival Meetings!

Értesítjük a detroiti és highland parki magyar honfitársainkat, hogy a detroiti (Delray) Első Magyar Baptista Egyház testvéri közreműködésével április hó 25-től május hó 1-ig minden este 7.45 órai kezdettel a Francis Willard Public School főtermében (cím) nagy evangeliumi estéket tartunk, melyekre mindenkit szeretettel meghívunk.,

Az előadó minden este Rev. Somogyi Imre, a jeles magyarországi hitszónok és költő lesz, aki bejárta már az Egyesült Államok összes nagyobb városait, és bibliai előadásait a magyarság mindenütt a legnagyobb figyelemmel és érdeklődéssel kísérte. Ne mulassza el senki meghallgatni Istennek ezen nagyműveltségű, de alázatos szolgáját, aki Krisztus igazságát, békéjét és szeretetét hirdeti.

Az előadások tárgyai:

25-én, hétfőn: Legyen világosság!

26-án, kedden: Mi az, amit tudni kell mindenkinek Detroitban is?

(a következő napok témái:) Kik a Jézus barátai? / Piros álom, fehér felhő... / Könnyek völgyén át a vigasztalás hegyére. / Az örök Mágnes. / „Szomjúhozik az én lelkem...” / A napok napja. (Eljön-e ismét Jézus; mikor és miért?)

Jöjjön el és hozza magával barátait is! Szabad bemenet mindenki részére."

1926. április. Talán lesz, akit érdekel, ha röviden írok arról, hogyan is formálódott a baptista misszió Detroitban, jó 100 évvel ezelőtt.

A magyar baptista misszió 1908-ban indult *Delrayben*, Detroit akkor magyar-lakta negyedében. *Végh Mihály* lelkipásztor Pető István testvér *házánál és utcai evangélizációkon* kezdte hirdetni Isten Igéjét. Szolgálata eredményes volt, annyira, hogy ez a hívő közösség 1911-ben hivatalosan elismert gyülekezet lett, imaház építésbe fogott, amit 1913-ban meg is nyitottak. Ebben a Taddeus utcai imaházban 15 év múlva már 80 tagú gyülekezet élt és szolgált. *Fazekas János* lelkipásztorsága idején (1922-27) ideje alatt formálódott, s az említett Somogyi-evangélizáció hetére már több mint 70 tagúra nőtt a Highland Parki gyülekezet. Ennek a gyülekezetnek a megalakulásáról ennél többet nem találok a feljegyzésekben. A lelkipásztoruk az a *Dulity Miklós* volt, aki Somogyi Imrét fogadta 1925. szeptember 8-án a New Yorki kikötőben.

Egyébként Somogyi Imre lelkipásztor tanulmányi útra jött Amerikába, s az első év alatt a *Louisville-i baptista teológián* tanult, s diplomát is kapott. A második év során pedig sorra járta az amerikai magyar baptista gyülekezeteket, s legtöbb helyen ilyen evangélizácós heteket rendeztek a helyi gyülekezetek az ő szolgálatával. Két helyen néhány hónapos lelkipásztori szolgálatot is végzett - Canton, Ohióban, 1927. januárjától pedig Detroitban. Föltételezem, hogy az előző évi evangélization szerzett jó tapasztalatok után hívta meg őt a gyülekezet, ahonnan éppen elköltözött a lelkipásztor.

Somogyi testvér Kaliforniába is eljutott, *Los Angelesi evangélizációs* szolgálatai után arra kérték, hogy maradjon ott, s kezdjen magyar gyülekezetet. Ő azonban ígéretéhez híven haza utazott 1927. szeptemberében. Előtte azonban a *„szerteágazó missziós tevékenységének egyik elismeréseképpen tiszteletbeli doktorátust”* kapott a Lynchburgi (VA) baptista teológiától.

Egyébként a highland parki gyülekezet úgy szűnt meg, hogy a Somogyi testvér távozása után ismét magára maradt detroiti (Delray-i) gyülekezet Dulity testvért hívta meg, aki a meghívást elfogadta, és gyülekezete testvérisége is átjött a Taddeus utcai templomunkba (Highland Parkban nem volt imaház). Természetesen az így 150 körülire nőtt gyülekezetnek kicsi volt a Taddeus utcai imaház, ezért hamarosan (1928-ban) másik templomot vásároltak. **Az utcai evangélizációkat azonban előtte is, utána is folytatták.**

Mindezt azért tartottam fontosnak megemlíteni az evangélizációs meghívó kapcsán, mert azt gondolom, hogy ezt a missziós lelkületet áldotta meg az Úr olyan gazdagon, hogy folyamatosan nőtt az üdvözülők száma, s új gyülekezetek is alakultak azokban az évtizedekben.

Herjeczki Géza

Hatalmas utcai plakáton és egy autón meghívó egy egyhetes evangélizációra a baptista templomba - Delray, 1930.

EASTER MESSAGE

"This is my body given for you; do this in remembrance of me." –
Luke 22:19 –

Easter invites us to the Table of Christ so that through the one Gospel all people may receive and share the joy of forgiveness. On the night the Passover lamb was to be sacrificed, Jesus gathered for a final meal with his apostles. In the darkened upper room, the Light of the World was present. As they reclined around the table, Jesus disrupted every expectation and sense of honor as he *"began to wash his disciples' feet, drying them with the towel that was wrapped around him"* (Jn. 13:5). Jesus – with hands that had formed the stars, embraced the lepers, and raised the dead – touched calloused, wandering, unworthy feet. **Easter is the Table of Christ** where joy is found in forgiveness and re-formation. Are you a traveler who is tired? **Come to the Table** and find rest in Christ where our weary wounds can be washed. **Come to the Table** that sends us back into the world – not to climb but to kneel and serve.

Having demonstrated that the only true posture of power is humble service to others, Jesus then sat at a common table in the openness of friendship even with those he knew sought him ill will. Though there was a cup at each placement, Jesus took one cup and invited each person to drink from his singular cup saying, *"This is the blood of the covenant, which is poured out for many for the forgiveness of sins"* (Mt. 26:28). Without reserve, Jesus held nothing back but poured out his blood that all people in all places may know the forgiveness of their sins.

Easter is the Table of Christ where love is broken open and poured out. Are you burdened with sin and shame? **Come to the Table** and drink the cup of Christ's grace and know forgiveness full, merciful, and complete. **Come to the Table** of Transformation. Come and receive so that cycles of retaliation change into reconciliation, and we may be sent into our common world not to claim but to offer to our neighbors the cup of forgiveness.

Jesus then took common bread, daily bread, bread for the hungry and he broke it, blessed it, and gave it saying, *"This is my body given for you"* (Lk 22:19). Jesus gave and not because of good work. Jesus gave. Jesus took everyday bread and gave to those who were in need. Jesus gave that our hunger may find an end, not only the hunger of the body but the deeper longings of the soul. Jesus demonstrates that hunger ends when we take what we have and share with those in need. Is someone hungry today? **Easter is the Table of Christ** where the story of redemption becomes a shared meal. **Come to the Table** and find the bread of life who invites us to become bread for the world. **Come to the Table** that calls us to go to every child in quiet desperation, every single mother with an empty kitchen, every refugee who has been called undignified, every family trapped amidst falling bombs and sustained violence and sacrificially give that they may eat.

Easter is the Table of Christ where eternity enters into our present. Jesus is resurrected! Hallelujah. *"Let us rejoice and be glad and give him glory"* for "*blessed are those who are invited to the wedding supper of the Lamb"* (Rev. 19:7, 9)! There are many people but one Gospel, many cultures but one Table, many nations but one family, and **all are invited to the one Table of Christ**. This is the Table of Christ where heaven meets earth, where forgiveness frees, where a people are gathered in shared life and shared mission, and where the future promise of eternity is tasted even now.

This Easter, on behalf of the Baptist World Alliance, a family in 138 countries and territories, will you **come to the Table of Christ** and find the power of forgiveness? Will you allow Christ to send you **from this Table into the world** as transformed witnesses of resurrection hope, as a people of boundary-breaking love, who serve and feed so that all may experience welcome and all may rejoice in the joy of the Lamb?

Rev. Elijah M. Brown, PhD
General Secretary & CEO, BWA

FAITH— NOT EMOTION

We walk by faith, not by sight. 2Cor 5:7

For a while, we are fully aware of God's concern for us. But then, when God begins to use us in His work, we begin to take on a pitiful look and talk only of our trials and difficulties. And all the while God is trying to make us do our work as hidden people who are not in the spotlight. None of us would be hidden spiritually if we could help it. Can we do our work when it seems that God has sealed up heaven? Some of us always want to be brightly illuminated saints with golden halos and with the continual glow of inspiration, and to have other saints of God dealing with us all the time. A self-assured saint is of no value to God. He is abnormal, unfit for daily life, and completely unlike God. We are here, not as immature angels, but as men and women, to do the work of this world. And we are to do it with an infinitely greater power to withstand the struggle because we have been born from above.

If we continually try to bring back those exceptional moments of inspiration, it is a sign that it is not God we want. We are becoming obsessed with the moments when God did come and speak with us, and we are insisting that He do it again. But what God wants us to do is to "walk by faith." How many of us have set ourselves aside as if to say, "I cannot do anything else until God appears to me"? He will never do it. We will have to get up on our own, without any inspiration and without any sudden touch from God. Then comes our surprise and we find ourselves exclaiming, "Why, He was there all the time, and I never knew it!" Never live for those exceptional moments— they are surprises. God will give us His touches of inspiration only when He sees that we are not in danger of being led away by them. We must never consider our moments of inspiration as the standard way of life— our work is our standard.

O. Chambers: *My Utmost for His Highest*

"There is only one relationship that matters, and that is your personal relationship to a personal Redeemer and Lord. Let everything else go, but maintain that all costs, and God will fulfill his purpose through your life. One individual life may be of priceless value to God's purposes, and yours may be that life."
- Oswald Chambers

Igazán csak egy mérvadó kapcsolat létezik, és az a személyes kapcsolatod Megváltó Uraddal. Engedj el nyugodtan mindent, de ezt őrizd, minden áron; Isten pedig meg fogja valósítani terveit életedben. Egyetlen élet is nagy érték lehet Isten tervei számára, s talán éppen a te életed az.

- Oswald Chambers: Minden tőlem telhetőt az Ő uralmáért)

MEGJELENT A KORNYA 150 JUBILEUMI KIADVÁNY

2025-ben volt a Kornya Mihály és társai bemerítésének 150. jubileumi éve, ugyanakkor az első magyar baptista gyülekezet, a nagyszalontai közösség megalakulásának évfordulója. Úgy döntöttünk, hogy a **Kornya 150 jubileumi év** alkalmából egy korlátozott példányszámú, jubileumi kiadványt adunk ki.

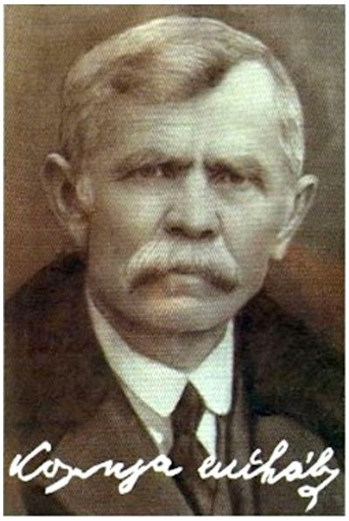

Ebben a témában konzultációt folytattunk *dr. Borzási Pál* testvérrel, a Romániai Magyar Baptista Gyülekezetek Szövetségének elnökével, valamint *Kiss Lehel* testvérrel, a Romániai Magyar Baptista Gyülekezetek Szövetsége Történelmi Bizottságának elnökével, akik ebben a tekintetben támogatásukról biztosítottak. A *Romániai Magyar Baptista Gyülekezetek Szövetségének* Elnöksége határozatot hozott, mely szerint a Kornya 150, 2025-ös év alkalmából megjelenő jubileumi kiadvány a Romániai Magyar Baptista Gyülekezetek Szövetsége kiadásában jelenjen meg.

A Kornya Mihály és családja származástörténete, Kornya-könyvek 1. című könyvem első magyar nyelvű kiadása a Magyarországi Baptista Egyház és a Romániai Magyar Baptista Gyülekezetek Szövetsége Történelmi Bizottsága gondozásában, a *Theologos Kiadó* kiadásában, 2017 szeptemberében, a Kornya Mihály halálának 100. évfordulója alkalmából tartott Kornya-év alkalmából jelent meg *Szalárdon*. A Kornya-év ünnepségsorozatának keretén belül 2017. szeptember 23-án a *Gödöllői* Baptista Gyülekezetben rendezett Centenáriumi megemlékezés alkalmából tartottuk a könyv első, magyar nyelvű kiadásának első, magyarországi bemutatóját. Az első magyar nyelvű kiadás hazai bemutatója 2017. október 15-én, a Kornya-év záró ünnepségén, a *Bihardi-észegi* Magyar Baptista Gyülekezetben volt megtartva.

E mostani könyv nagyobb részt a korábban már három kiadásban magyar nyelven és egyszer román nyelven is megjelent könyv anyagából áll össze a Kornya 150 jubileumi kiadáshoz. E kiadvány egyedülálló, jubileumi jellegét egy 2025. évi kortörténeti pillanatképpel és néhány rövid írás beillesztésével szeretnénk biztosítani.

Kiss Lehel testvér, a Romániai Magyar Baptista Gyülekezetek Szövetsége Történelmi Bizottságának elnöke arról ír, hogy Kornya testvér miként volt az Úr kezében eszköz, hogy felmenői (elsősorban Kerekes Bálint, úttörő missziómunkás és családja) megismerjék az Úr Jézus Krisztusban személyes Megváltójukat. Olvashatunk arról is, hogy újjászületve és a bemerítés vizében vallást téve a Megváltóba vetett hitükről, a helyi közösség tagjaivá válva és az Urat szolgálva hogyan tapasztalják napjainkig családjukban generációkon át a Kornya Mihály szolgálatának áldásait.

Bereczki Lajos testvér, a Magyarországi Baptista Egyház Levéltárának igazgatója személyesen támogatja a kiadvány megjelenését. Levéltári szakemberként közelíti meg ezt a témát. Mivel a Magyarországi Baptista Egyház Levéltára a Kornya-hagyaték egy részének őrzője (itt található Kornya Mihály Bibliája is), tematikus írásában a Kornya-kutatás fontosságát és eredményeit méltatja.

Magam – Kornya kutatóként – a Kornya 150 jubileumi kiadvány megjelenésének részletes bemutatása után a Kornya életmű kutatásának aktuális, legújabb eredményeinek publikálásával, rövid, időszerű üzeneteket megfogalmazó tanulmány megjelentetésével járulok hozzá a kiadvány megjelenéséhez.

A könyv ötödik, a Kornya 150 – jubileumi kiadás, 2025 Kornya Mihály és családja származástörténete Kornya- könyvek 1. címmel (amely egyben a negyedik magyar nyelvű kiadás) a Romániai Magyar Baptista Gyülekezetek Szövetsége Történelmi Bizottságának gondozásában, valamint a Romániai Magyar Baptista Gyülekezetek Szövetségének kiadásában – *Szalárd – Nagyvárad* – 2025. szeptember havában jelent meg.

Soli Deo Gloria!

Kelemen Sándor Tomi

Internetes források

Kelemen Sándor Tomi honlapja:
http://www.kelemensandortomi.tk
A weboldal megnyitásának időpontja: 2025. szeptember 16.

MIRE ELÉG A SZERETETED?

János 15,9-17

Olyan napokat élünk, ahol az önzés sokszor már nemhogy jelen van, hanem szinte elismerést is kap. Pedig az emberek régen is hajlamosak voltak az önzésre – a különbség az, hogy akkor még tudták: ez nem helyes. Szégyen övezte, és bizonyos értelemben megbélyegzéssel járt a közösségben.

Mára azonban sok minden megváltozott. Az ördög hosszú ideje árasztja el az emberek gondolkodását olyan üzenetekkel, mint: „ez neked jár”, „ezt megérdemled”, „tedd magad az első helyre”, „követeld a jogaidat”, „légy egy kicsit önző”, „szeresd mindenek felett önmagad”, „te vagy a legfontosabb”… és még sorolhatnánk.

Amikor Pál apostol az utolsó napokról és azok jellemzőiről ír Timóteusnak, az elsőként említett bűn az önzés, az önmagunk szeretete (2Tim 3,2).

Igénkben azonban Jézus Krisztus egészen más útra hív bennünket. Olyan szeretetre tanít, amely képes a másikat önmaga elé helyezni; amelyben nem az „én” áll a középpontban, hanem Ő és a másik ember. Így kell szeretnünk egymást a gyülekezetben, és ezzel a lelkülettel kell odafordulnunk világi barátainkhoz és ismerőseinkhez is.

Bátorításként erősödjön meg bennünk a felismerés: Jézus szeret minket. Olyannyira, hogy életét is odaadta értünk. Ebből a szeretetből merítve, ezt követve és tükrözve szeressük egymást – és szeressük az embereket annyira, hogy megosztjuk velük az élő Evangélium örömhírét.

Püsök Dániel

A MEGSZEGETT KENYÉR

Meghal a búzaszem. Aranykalász
Sarjad szívéből. Kaszasuhanás…
Halál, melyet megint halál követ:
a cséplőgép…kemény malom-
kövek…
az erjedés… a tűz… a fájdalom…
És most fehér kenyér az asztalon.

A szenvedések útján ím, felér
a Koponyák hegyének asztalára
és vár reánk a megszegett kenyér.
Mi, akik epedünk és éhezünk,
kinyújtjuk érte elaszott kezünk…
égi erőt, új életet nyerünk
és üdvösség az, amit érezünk.

Túrmezei Erzsébet

"NEKEM IS MEGJELENT"

1 Korintus 15,1-11

Pál apostol szerint Krisztus feltámadása számunkra sorsdöntő esemény. Néhány sorral a mai igénk után ezt írja: *Ha pedig Krisztus nem támadt fel, akkor hiábavaló a mi igehirdetésünk, de hiábavaló a ti hitetek is... Ámde Krisztus feltámadt a halottak közül.* (15:14.20)

ESZETEKBE JUTTATOM

Néhány évvel a korintusi gyülekezet megalapítása után Pál levelet írt a gyülekezetnek, nem is egyet. Az első levél 15-dik része Krisztus feltámadásáról és annak üdvösséges következményéről szól. A feltámadással kapcsolatban az evangéliumok után ez a legfontosabb igehely.

"Eszetekbe juttatom testvéreim az evangéliumot, amelyet hirdettem nektek..." (1.v) Az apostol szerint nem valami újra van szüksége a korintusi gyülekezetnek, hanem a már korábban is hallott üzenetre, az evangéliumra.

Az evangéliumra, amit nem csak hirdetett Pál, hanem amit már el is fogadtak, amely által üdvözülhetnek is a testvérek. Hozzá teszi: *„ha megtartjátok úgy, amint hirdettem néktek, hacsak nem hiába lettetek hívőkké.”*

Tehát hallgatták, elhitték, szívükbe fogadták az üzenetet, és azután meg is tartották, amit hallottak. Ha nem így lett volna, vagy akik nem így fogadták az Igét, vagy akik már nem tartják, amit korábban fontosnak tekintettek, azok *„hiába lettek hívőkké”,* azok legföljebb *formailag* tartoztak a gyülekezethez.

Eszetekbe juttatom az evangéliumot, amit már sokszor hallottatok. A hívők egy életen keresztül olvassák az Igét, egy életen keresztül hallgatják az igehirdetéseket, és **nem unják meg**. Hogyan lehetséges ez? Úgy, hogy az Isten Igéje **élő és ható**, azért, mert az Ige olyan, mint a **kenyér**, amire minden nap szükségünk van. *„Én vagyok az életnek kenyere”*, mondta az Úr Jézus, s azt is, hogy *„a beszédek, amelyeket én mondtam nektek: Lélek és élet.”* (Zsid 4,12; Jn 6, 48.63) Isten változhatatlan, örökkévaló Igéjére van szükségünk; rendszeresen, újra és újra olvasnunk, hallgatnunk kell azt. Bárcsak sose válnánk olyanokká, mint az athéniak, akik *"mással sem töltötték az idejüket, minthogy valami újdonságot mondjanak, vagy halljanak*" (ApCsel 17,21).

KRISZTUS FELTÁMADT

A bevezető gondolatok után Pál az általa hirdetett evangélium lényegét mondja el. ***„Mindenekelőtt azt adtam át nektek...”*** Korábbi prédikációi lényege egyrészt egy TÉNY megismertetése volt, az, hogy **Jézus feltámadt**; másrészt elmondta, hogy Jézus a **megjelenései által** értette meg velük azt, hogy Ő él; valamint arra is rámutatott, hogy ennek következtében sokan **hívőkké** lettek.

Figyeljük meg egy kicsit részletesebben ezt a 3 részes összefoglalót.

Az első tehát egy **TÉNY: Krisztus meghalt, eltemették és feltámadt a harmadik napon.** Történelmünk legfontosabb eseménye is ez egyúttal.

Miközben ilyen röviden összefoglalja ezt a tényt, két dolgot fűz hozzá. Az egyik, hogy **a mi bűneinkért halt meg.** Vagyis, nem egy különleges szép meg rettenetes történetről van szó, hanem ez egy bennünket személyesen és egészen közelről érintő esemény. Legszebben ezt az 1Timóteusi levélben illusztrálta, így: *"Krisztus Jézus azért jött el a világba, hogy a bűnösöket üdvözítse, akik közül az első én vagyok."* (1,15)

A másik, amit kétszer is megemlít Pál, hogy Jézus halála és feltámadása **az Írások szerint** történt. Mit jelent ez? Azt, hogy Jézus halála és feltámadása Isten öröktől fogva létező terve szerint történt, mégpedig úgy, ahogy azt a próféták évszázadokkal előbb már megírták. Lukács szerint maga az Úr Jézus is így értette életét, szolgálatát: *"és így szólt hozzájuk:* ***Úgy van megírva,*** *hogy a Krisztusnak szenvednie kell, de a harmadik napon fel kell támadnia a halottak közül"* (Lk 24,46). Az egyik legfontosabb erről szóló prófécia pedig az *Ézsaiás* 53-ban olvasható (53,5-7). A feltámadásról *Dávid* is írt (16. Zsolt), amit Péter is idézett a pünkösdi prédikációjában (ApCsel 2,31-32).

Isten döntött úgy, hogy szabadítót küld, hogy megmentse a bűneiben élő embereket, hogy mindenki, aki hisz az általa küldött Fiúban, Jézus Krisztusban, ne kárhozzon el bűnei miatt, hanem bűnbocsánatot és örök életet nyerjen.

A FELTÁMADOTT MEGJELENT AZ ÖVÉINEK.

A következő versekben (5-8) azt írja le Pál, hogy hogyan értettük meg mindezeket, honnan tudunk Jézus feltámadásáról. Az Újszövetség nagyon fontos versei ezek, a feltámadott Jézus Krisztus **megjelenéseiről** szólnak. Bizonyára sokszor beszélt Korintusban is ezekről Pál. A gondolatmenetünk számára az a lényeg, hogy **úgy szereztünk tudomást Jézus feltámadásáról, hogy Ő maga jelent meg, személyesen, sokaknak** (például egyszerre több, mint 500 testvérnek, akik közül a legtöbben még éltek akkor – 6.v.) Ez egyrészt a feltámadás TÉNYÉT bizonyítja - 2 tanú is elég valaminek a bizonyítására a bíróságon, itt sok tanúról olvashatunk. A levél írásakor még többen is éltek olyanok, akik személyesen találkoztak a feltámadott Jézus Krisztussal.

Ami pedig Pál számára, s egyúttal nekünk is igen fontos: **Pálnak is megjelent.** Pontosabban Saulnak, a Jézus követőit üldöző farizeusnak. Erről a megjelenéséről háromszor is olvashatunk a Bibliában, és mégtöbbször beszélhetett Pál a gyülekezetekben. A *„végül nekem is megjelent”* hozta el számára a fordulópont, az u.n. pálfordulást. Az élő Jézus Krisztussal való találkozás során lett Saulból a legnagyobb evangélista, Pál apostol. Ő vitte el Korintusba és sok más városba is az evangéliumot.

MEGJELENÉSÉNEK KÖVETKEZMÉNYEI KÖZÜL KETTŐ:

Így és ezért prédikálunk, írja a 11. versben Pál. Azért, mert találkoztunk a feltámadott Úrral, aki meg is bízott minket azzal, hogy erről mindenkinek bizonyságot tegyünk.

Így lettetek hívőkké ti is, Korintusiak. Elhittétek és azután magatok is tapasztaltátok, hogy Jézus él. Az Ő szavai igazolódtak nálatok is: *"boldogok, akik nem látnak, és hisznek."* (Jn 20,29)

NEKEM IS MEGJELENT

Eltelt azóta 2000 esztendő. Új igéket nem adott, hanem a régi, soha meg nem változó, el nem múló Igéket – az Ó és az Újszövetséget, benne Jézus Krisztus szavait is megőrizte és ma is milliók kezébe adja. Hirdetteti elhívott szolgáival, követőivel, olyanokkal, akik az apostolhoz hasonlóan el tudják mondani, hogy *nekem is megjelent* – ha nem is úgy, mint annak idején Pálnak, de mégis érthetően, tapasztalhatóan.

Ma is eljön, felkeres; bár már nem fizikailag, de találkozni lehet Vele. **Nekem is megjelent.** Én is találkoztam Vele. Ezt az üzenetet is Őtőle kaptam, Ő bízott meg azzal, hogy **emlékeztesselek** benneteket arra, amit már sokszor hallottatok, amit már el is fogadtatok, hogy Jézus, aki bűneinkért meghalt és eltemették, feltámadott és ma is él.

Hallottátok, elhittétek, elfogadtátok az evangéliumot, **így lettetek hívőkké ti is**. Olvassátok, hallgassátok hát az Igét, táplálkozzatok vele naponként!

Ugyanígy lesznek és lehetnek majd gyermekeink és a következő generáció is hívővé, Krisztus követőivé!

Vagy, ha hallottad ugyan már mindezeket, talán többször is, de még mindig nem fogadtad be Jézus Krisztust, akkor **nyisd meg előtte most a szívedet.** Ő ígérete szerint betér oda, ahol ajtót nyitnak neki. **Ma is lehet találkozni a feltámadott és élő Úrral.** Hála Néki!

Herjeczki Géza

A MABAVISZ elnöksége:

Elnök: *Püsök Dániel* (Amerika)
Alelnökök: dr. Borzási *Pál* (Erdély)
Papp János (Magyarország)
Főtitkár: *Rajna Otto* (Erdély)

IMÁDKOZZUNK EGYMÁSÉRT

A *Magyar Baptisták Világszövetségébe* hat magyar baptista szövetség tartozik. Aki szeret messzebbre látni a közvetlen környezeténél - az Evangéliumi Hírnök olvasói bizonyára ilyenek - és imádkozni is kész távolban élő test-véreiért, annak azt ajánljuk, hogy a következő sorrend szerint tegye azt.

Hétfőn a magyarországi baptista testvérekért és az egyház vezetőiért, *Papp János* elnökért és munkatársaiért.

Kedden a Romániában élő magyar baptista testvérekért és a szövetség vezetőiért, *dr. Borzási Pál* elnökért és munkatársaiért.

Szerdán az Észak-Amerikában és Ausztráliában élő magyar baptista testvérekért és a szövetség vezetőiért, *Püsök Dániel* elnökért és munkatársaiért.

Csütörtökön a délvidéki magyar baptista testvérekért és a szövetség vezetőiért, *Nyúl Zoltán* és *Nagy Tibor* lelkipásztor testvérekért.

Pénteken a felvidéki magyar baptista testvérekért és a szövetség vezetőiért, *Dóczé Bálint* lelkipásztorért és munkatársaiért.

Szombaton a kárpátaljai magyar baptista testvérekért és a szövetség vezetőiért, *Nehra Bálint* lelkipásztorért és munkatársaiért.

Gárdonyi Géza: Ne félj!

Mintha látnám a fehérruhás szentet,
amint Jairus házához közelget,
s hírül hozzák, hogy meghalt a leányka!
Jézus ránéz az elsápadt apára:
„Ne félj, csak higgy!“

Ha ránk is így szakad a fájdalom,
szerettünket látva a gyászpadon,
s kiáltjuk: Nincs már aki segítsen!
Törjön át Jézus szava a bús csenden:
„Ne félj, csak higgy!“

Ha átmegyünk a folyón

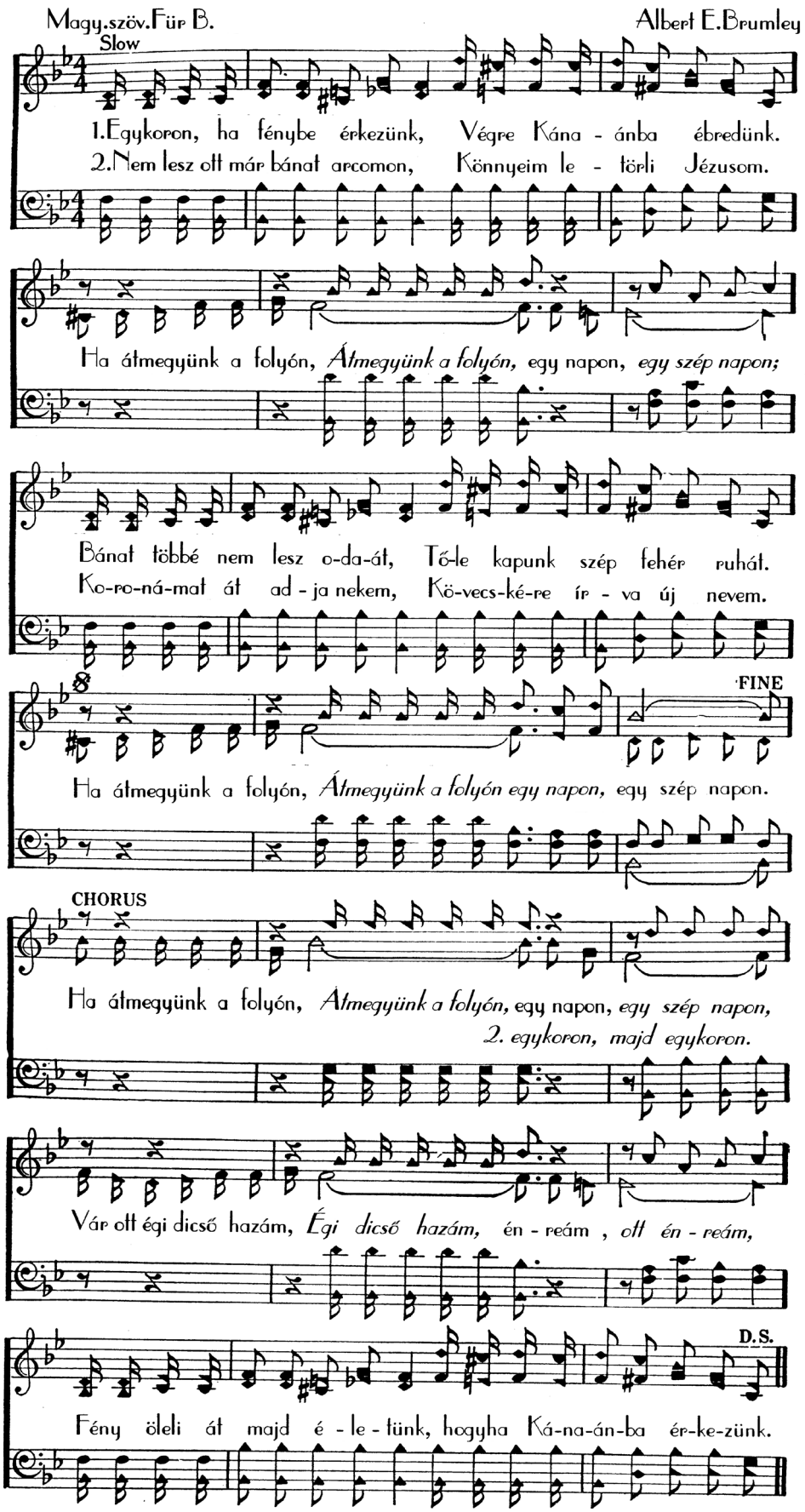

TEMPLOMOK

„Ha majd letelik idő d, és pihenni térsz őseidhez, fölemelem utódodat, aki a te véredből származik, és szilárddá teszem az ő királyságát. Ő épít házat nevem tiszteletére, én pedig megerősítem királyi trónját örökre." – 2Sám 7,12-13

Ez a Nátán prófétával küldött üzenet volt Isten válasza Dávid király templomépítési szándékára. Miért nem építhetett Izráel legnagyobb uralkodója „házat az Úrnak"? Később, fiával, Salamonnal beszélgetve mondja el, hogy az Úr döntése volt ez: *„Sok vért ontottál, nagy háborúkat viseltél. Nem építhetsz házat az én nevem tiszteletére"* (1Krón 22:8). A prófécia azonban túlmutat a kőtemplomon.

Az első Jeruzsálemi Templom Salamon uralkodása idején készült el. Izráel történelmének a viharai nem kerülték ki a választott nép vallásos életének ezt a szimbólumokban gazdag központját. Azonban a Templom körül fel-felélénkülő élet többször pozitív fordulatokat jelzett - hol a lelkiségre, az istentisztelet tisztaságára, hol pedig magának az épületnek a helyrehozatalára, vagy újra építésére helyezett hangsúllyal. A Babiloni Fogságból hazatérők - történelmük tanulságait és a próféciák iránymutatását egybevetve - a dávidi dinasztia és a templomi szertartások szövetségi jellegének folytatását immár a várt Messiás személyéhez kötötték.

Az első evangélium születés-története szerint, a *„betlehemi gyermek"* Dávid utóda – ő a várt Messiás. Urunk tanítása és munkássága is arról tanúskodik, hogy messiási szolgálatban járt itt. A negyedik evangélium Jézusnak a történetiségbe nem szorítható, isteni identitását tanítja, akiben a Templom szimbolikus jelentősége is testet ölt (*„Az Ige testté lett, közöttünk lakott, és láttuk az ő dicsőségét, mint az Atya egyszülöttjének dicsőségét, telve kegyelemmel és igazsággal"* Ján 1:14). Nem véletlen, hogy János evangéliumának az elején (Jn 2:13-22) találjuk a templom megtisztításának történetet is. Míg a kor vallásos vezetői kétségbe vonták Jézus jogát a tetthez, tanítványai a messiási zsoltár ígéreteit látták beteljesedve. A romba dőlt kőtemplom helyett „*feltámasztott*" újszövetségi valóság (*„Romboljátok le ezt a templomot, és három nap alatt felépítem"*) a halálon is diadalmas Úr Jézus Krisztus (*„Ő azonban testének templomáról beszélt…"*).

Az ünnepélyes bevonulás leírásában - a Máté, Márk és Lukács szerinti evangéliumokban „azután"-nal hozzácsatolt történetben (a templom megtisztításáról) – az Úr Jeruzsálembe, a Heródes által felújított, díszes templomhoz érkezik. Nagyhét nyitánya ez. Látjuk majd, miképpen *„épít házat az Ő neve tiszteletére."* A még néhány évig álló kőtemplomban kettéhasad az ószövetségi üdvtörténeti korszak jele, a kárpit, mert Jézus halálában és feltámadásában valósulnak meg a templomi szertartások szimbolikus ígéretei. Főpapunk egyszeri áldozata örökérvényű – olvassuk a Zsidókhoz írt levélben. A Jelenések könyvében újra találkozunk a templomot kereső Jánossal, és halljuk, amint Új Jeruzsálemünk csodájáról ad hírt, így: *„nem láttam templomot a városban, mert az Úr, a mindenható Isten és a Bárány annak temploma"* (Jel 21:22).

És most, képzeljük magunk elé Dávidot, aki a próféciát hallva *„bement az Úr színe elé, leült, és ezt mondta: Ki vagyok én, Uram, ó, Uram? És mi az én házam népe, hogy eljuttattál engem idáig? Sőt még ezt is kevesellted, Uram, ó, Uram, és a távoli jövőre is tettél ígéretet szolgád házának, ezzel is az embert tanítva, Uram, ó, Uram!"* (2Sám 7:18-19).

Magasztaljuk Krisztust, Dávid fiát, az örökkévaló Királyt!

Novák József

A **„MERT JÉZUS ÉL" (Because He Lives)** Bill és Gloria Gaither egyik legismertebb és talán a leggyakrabban felcsendülő éneke. Eredetileg a Gaither Trio és más Southern Gospel együttesek adták elő, de hamar közkedveltté vált a helyi gyülekezeti közösségekben és kórusokban is.

Az 1960-as évek végén a Gaither család nehéz időszakon ment keresztül. Bill szervezetét legyengítette a mononukleózis, és a házaspárt személyes támadások is érték szolgálatuk miatt – egy olyan korban, amikor a hagyományos keresztyén értékek alapjai megrendülni látszottak.

Amikor Gloria harmadik gyermekük születését várta, elhatalmasodott rajta a „gonosz világ" miatti aggodalom; azon tűnődött, hogyan nőhet fel egy gyermek ilyen zűrzavar közepette? Azon a szilveszteri éjjelen, amikor imádságos csendben ült a szobájában, különös erővel járta át a Szentlélek *„megnyugtató jelenléte"*. Félelme elszállt, és helyébe lépett a felismerés, hogy Jézus Krisztus feltámadása miatt az élet mindig győzedelmeskedik a halál felett (1Kor 15:55-57).

Az ének második versszaka született meg legelőször, amelyet közvetlenül újszülött fiuk érkezése ihletett: *„Anyja ölén a gyermek békén Elszenderül, bízik, nem fél. Még biztosabb sors jutott nékünk, Hűséges Pártfogónk karján nem ér veszély."*

Bill Gaither később komponálta meg az ének dallamát, amelynek találóan *„Feltámadás"* nevet adta. Ami egy aggódó édesanya személyes imádságaként született, hamarosan a keresztyén világ himnuszává vált. Mára az egész világ leggyakrabban felcsendülő éneke lett a *„Mert Jézus él."* Üzenete arra emlékeztet minden hívőt, hogy az életünk amiatt szép és élhető, mert Jézus Krisztus él.

Magyarul az ének többféle fordításban ismert.

Huli Sándor gyűjteményéből

MERT JÉZUS ÉL

Istentől jött e földre Jézus,
És gyógyulást, üdvöt hozott.
Bűnünkért folyt Golgotán vére,
De harmadnapra győztesen feltámadott.

Refrén:
Mert Jézus él, vele szép a jövő,
Ha jő a vész, nem hagy el Ő.
Hatalma véd a próbák éjén,
Így vándorutamat vidáman járom én.

Anyja ölén a gyermek békén
Elszenderül, bízik, nem fél.
Még biztosabb sors jutott nékünk,
Hűséges Pártfogónk karján nem ér
veszély. Ref.

Átvezet a halál Jordánján,
Ott teljesül minden remény,
Üdv, öröklét a győzők bére,
Kezükben pálma leng, és átölel a fény.
Ref. ***HH 314.***

BECAUSE HE LIVES

God sent His son,
They called Him, Jesus;
He came to love,
Heal and forgive;
He lived and died
To buy my pardon,
An empty grave is there
To prove my Savior lives!

Chorus: Because He lives,
I can face tomorrow!
Because He lives,
All fear is gone.
Because I know
He holds the future,
And life is worth the living,
Just because He lives!

Glorias Gaither